

# L'Observatoire des perspectives utopiques

À quelle société aspirent  
les Français ?

Rapport détaillé

---

Vague 4

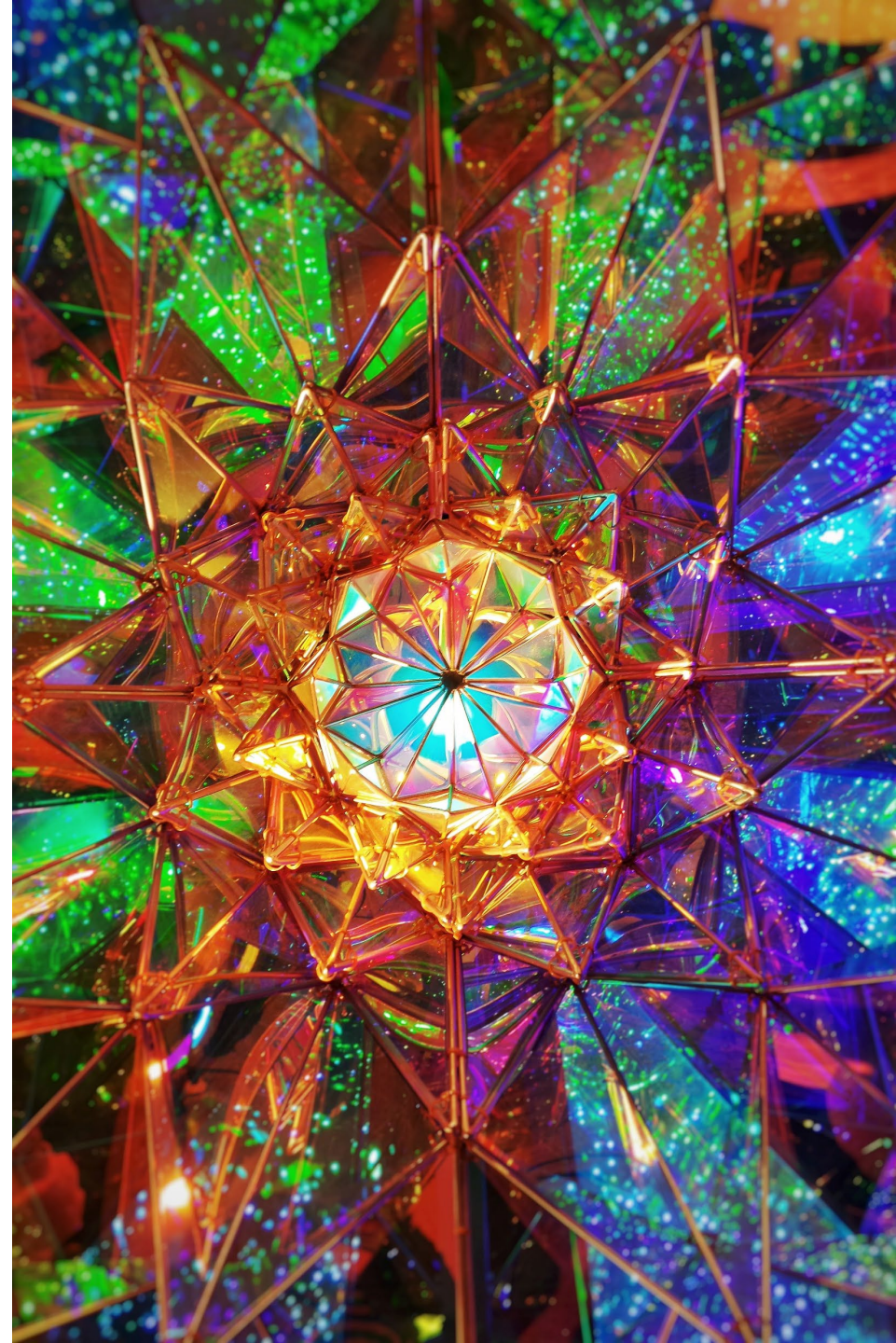

# Sommaire

---

<b># 1</b>	<b>Le positionnement par rapport aux trois modèles de société</b>	<b><i>p7</i></b>
	Vue d'ensemble	<i>p9</i>
	La société éco-solidaire	<i>p19</i>
	La société identitaire-sécuritaire	<i>p26</i>
	La société techno-libérale	<i>p33</i>
	La porosité entre les utopies	<i>p40</i>
<b># 2</b>	<b>Une typologie</b>	<b><i>p52</i></b>
<b># 3</b>	<b>Approche par les valeurs</b>	<b><i>p69</i></b>
	Le système de valeurs dominant	<i>p70</i>
	Les valeurs à transmettre	<i>p75</i>
	Ce qu'il manque à notre époque	<i>p83</i>
	La conception d'une « vie réussie »	<i>p88</i>
	La sensibilité politique	<i>p94</i>
	Les connotations attachées aux mots	<i>p111</i>

# Sommaire

---

<b># 4</b>	<b>Le rapport à la modernité</b>	<i>p 116</i>
	Le rapport à l'avenir	<i>p 117</i>
	Le rapport à la science et au progrès	<i>p 124</i>
<b># 5</b>	<b>La perception des enjeux écologiques</b>	<i>p 134</i>
<b># 6</b>	<b>La perspective universaliste</b>	<i>p 139</i>
	Le rapport au cosmopolitisme	<i>p 140</i>
	Le rapport à l'altérité	<i>p 147</i>
<b># 7</b>	<b>Le rapport aux inégalités</b>	<i>p 161</i>
<b># 8</b>	<b>Les aspirations en matière de vie politique</b>	<i>p 172</i>
	Le rapport à la démocratie	<i>p 173</i>
	Le système politique idéal	<i>p 182</i>
	Le désir de participation à la vie politique	<i>p 187</i>
	Les aspirations en matière de dépenses publiques	<i>p 192</i>
<b># 9</b>	<b>Le rapport à la sécurité</b>	<i>p 200</i>
<b># 10</b>	<b>La confiance</b>	<i>p 207</i>

# Sommaire

---

#11	Le rapport au modèle de développement	<i>p210</i>
#12	Le rapport au travail et à l'entreprise	<i>p217</i>
	La situation professionnelle idéale	<i>p218</i>
	L'organisation idéale de la vie économique	<i>p232</i>
	Ce qui est attendu de l'entreprise et du dirigeant	<i>p237</i>
#13	Le rapport à la consommation	<i>p243</i>
	Les attitudes générales à l'égard de la consommation	<i>p244</i>
#14	Le rapport aux temps	<i>p256</i>
	L'évaluation du rythme de changement	<i>p257</i>
	Le temps de travail idéal	<i>p265</i>
	Les aspirations en matière de temps disponible	<i>p273</i>
#15	Le rapport au bien-être	<i>p278</i>
#16	Le rapport au cadre de vie	<i>p296</i>
#17	Le rapport aux dystopies	<i>p301</i>

# Méthodologie

---

Les données quantitatives présentées dans ce rapport sont issues d'une enquête réalisée en ligne par L'ObSoCo sur le panel Bilendi du 26 mars au 08 avril 2025.

L'étude a été conduite sur la base d'un échantillon de 4000 personnes représentatif de la population de France métropolitaine âgée de 18 à 75 ans. La représentativité de l'échantillon a été construite par la mise en place de quotas sur les critères suivants : âge, sexe, catégorie socioprofessionnelle, région et taille de l'agglomération de résidence, niveau du diplôme le plus élevé. Les données ont été redressées sur l'ensemble des variables « quotas » afin de pallier les écarts résiduels entre la structure de l'échantillon et celle de l'ensemble de la population.

Tous les résultats sont présentés en % redressés. Les bases répondants sont présentées en effectifs bruts. L'ensemble des résultats est arrondi au nombre entier le plus proche. Ce jeu des arrondis peut conduire à un léger écart en termes de sous-totaux (Très satisfait + Assez satisfait, sous-total Oui...).

Toutes les questions comparables avec les précédentes versions de l'étude (L'ObSoCo, le rapport des Français aux perspectives utopiques, 2019 et 2022), sont présentées dans ce rapport. À des fins de comparaisons, tous les scores et divers indicateurs ont été reproduits à l'identique. Toutefois, il est important de noter que la première vague d'enquête (2019) a été réalisée sur un périmètre différent des deux versions suivantes : 18-70 ans, au lieu de 18-75 ans.





## LA STRUCTURE DÉMOGRAPHIQUE DE L'ÉCHANTILLON

GENRE	
Hommes	49%
Femmes	51%
AGE	
18-24 ans	11%
25-34 ans	17%
35-44 ans	18%
45-54 ans	19%
55-64 ans	18%
65-75 ans	16%
CATÉGORIE SOCIO-PROFESSIONNELLE	
CSP+	14%
CSP intermédiaires	15%
CSP-	29%
Inactifs	42%

TAILLE DE L'AGGLOMERATION DE RESIDENCE	
Communes rurales	23%
De 2000 à 20000 habitants	17%
De 20000 à 100000 habitants	13%
Plus de 100000 habitants (hors agglomération parisienne)	30%
Agglomération parisienne	17%
NIVEAU DE DIPLÔME	
Sans diplôme, CEP, brevet des collèges	26%
CAP, BEP	25%
Baccalauréat	18%
Bac +2 à +4	21%
Bac + 5 et plus	10%

# Le positionnement par rapport aux trois modèles de société

---

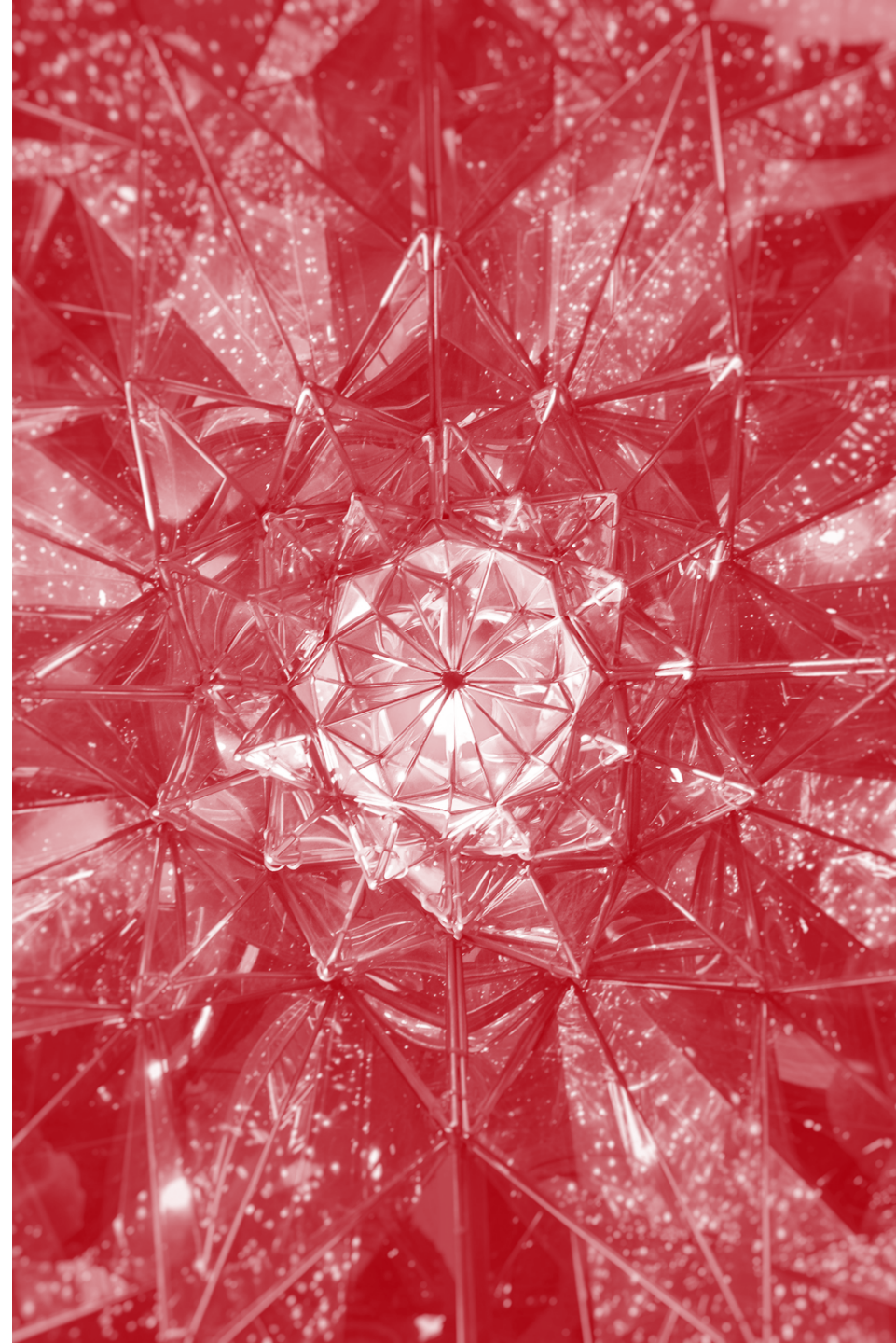

# Le positionnement par rapport aux trois modèles de société

---

Vue d'ensemble

[Retour au sommaire](#)

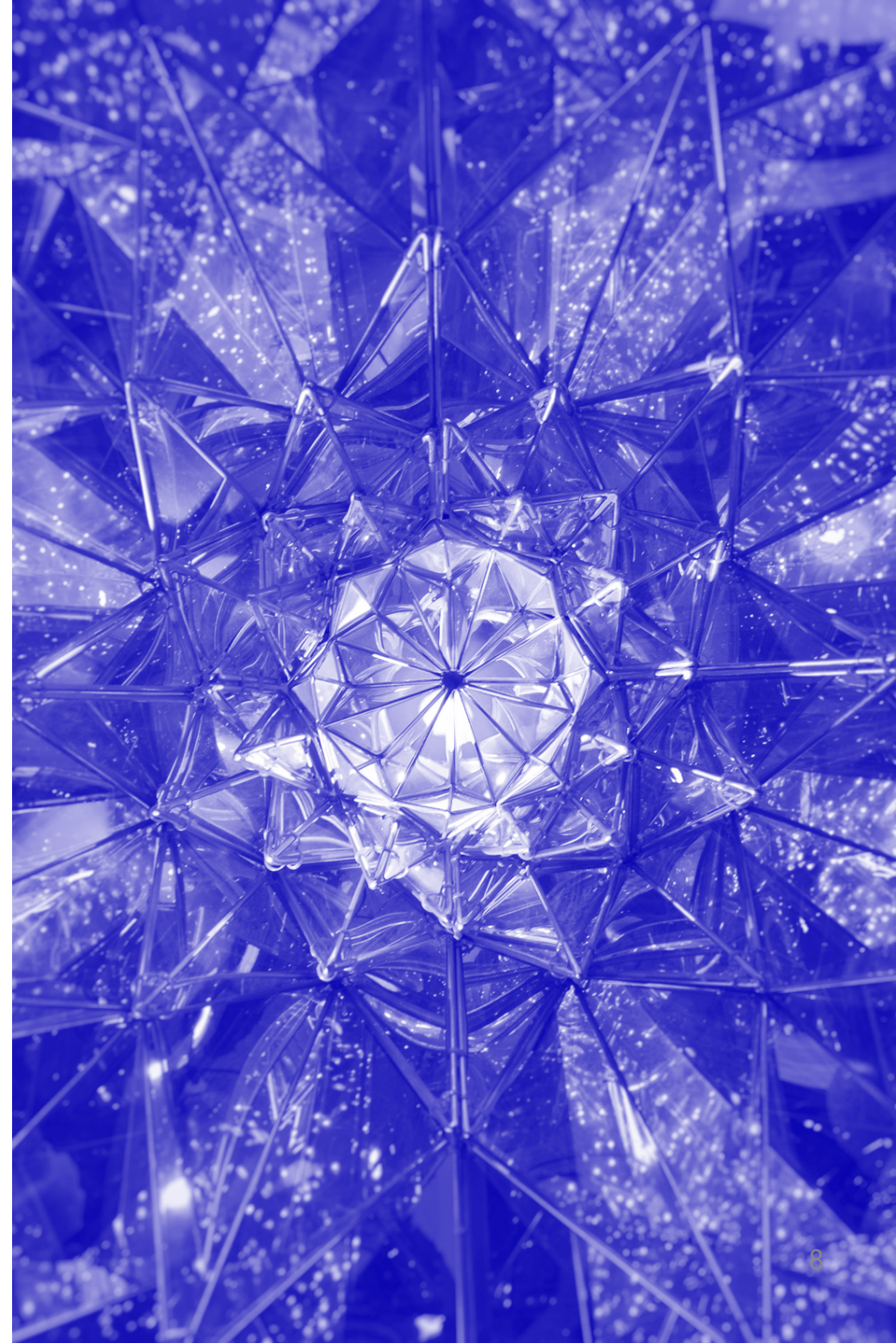

# Le modèle de société selon l'évaluation de leurs différentes facettes

Modèles de société préféré  
(moyenne des notes données aux propositions correspondantes à chaque modèle de société\*)

Base : ont un modèle de société préféré, n=3726

## Société éco-solidaire

45%



Une organisation  
de l'économie  
et de la société tendue vers  
l'équilibre et la sobriété.  
« Moins mais mieux »

## Société identitaire-sécuritaire

45%



Une société nostalgique  
d'un passé révolu, soucieuse de  
préserver son identité  
dans un contexte de  
mondialisation économique  
et sa singularité face  
aux influences étrangères

## Société techno-libérale

10%



Un monde centré sur le progrès  
articulé autour de l'expression  
des droits individuels et du  
développement poussé de la  
science et de la technologie,  
ayant le transhumanisme  
comme point d'horizon

\*La moyenne la plus élevée est retenue pour qualifier la société préférée. En cas d'égalité, la note finale est utilisée. (Note finale = « Au final, veuillez donner une note de -5 à +5 selon l'intensité de votre désir de vivre dans la société qui vient d'être décrite. ») En inversant la méthodologie (note finale utilisée et en cas d'égalité, on retient la moyenne des notes), les résultats sont proches (Dans l'ordre ci-dessus : 44%, 43%, 13%).

# Profils selon le modèle de société préféré

modèle de société le mieux noté par les répondants  
(moyenne des notes données aux propositions correspondantes à chaque modèle de société)

Base : ont un modèle de société préféré, n=3726

## société éco-solidaire

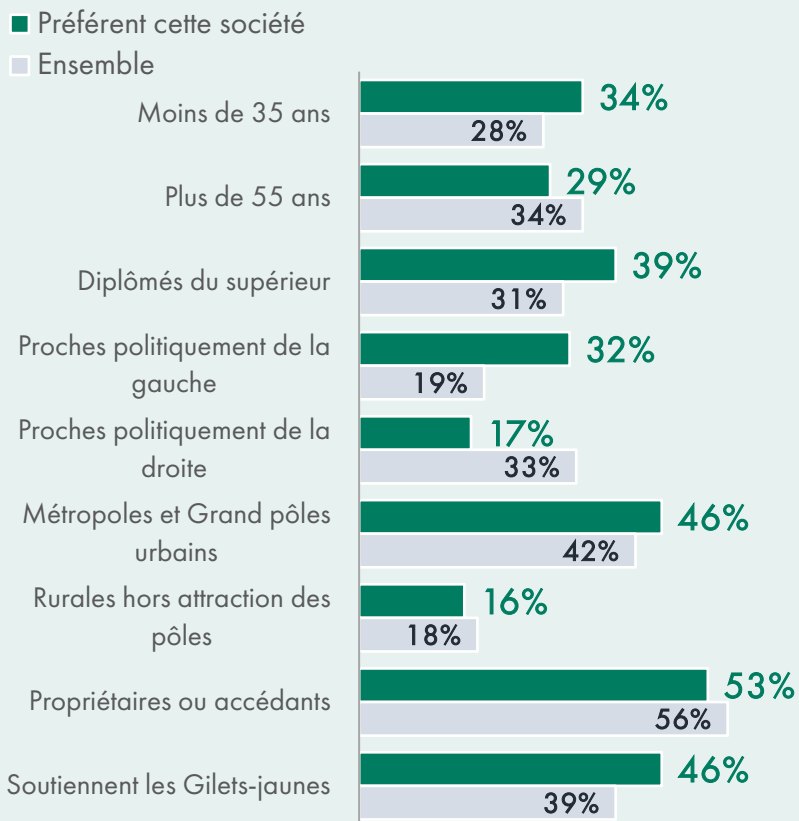

## société identitaire-sécuritaire

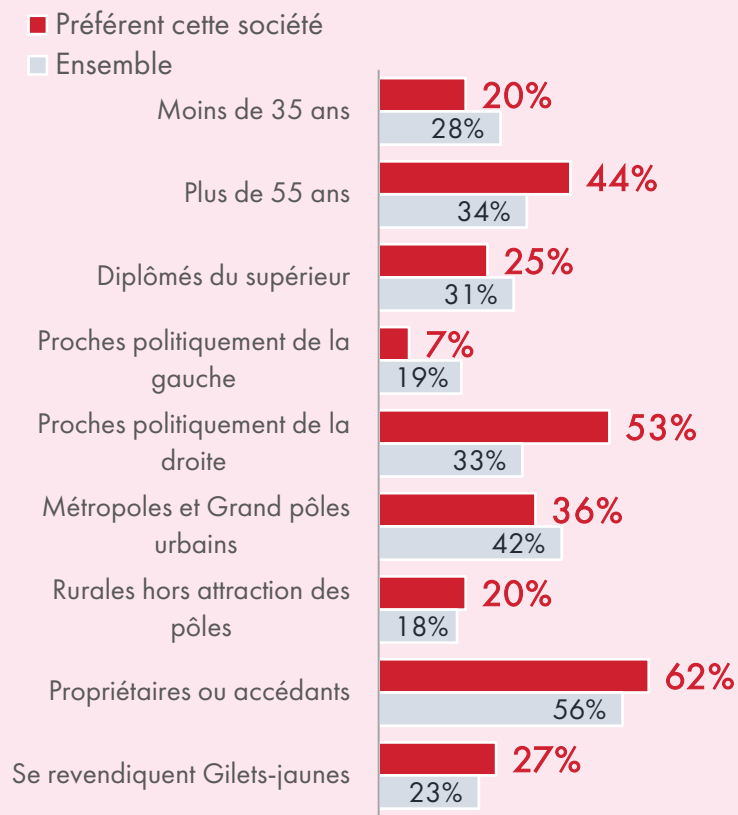

## société techno-libérale

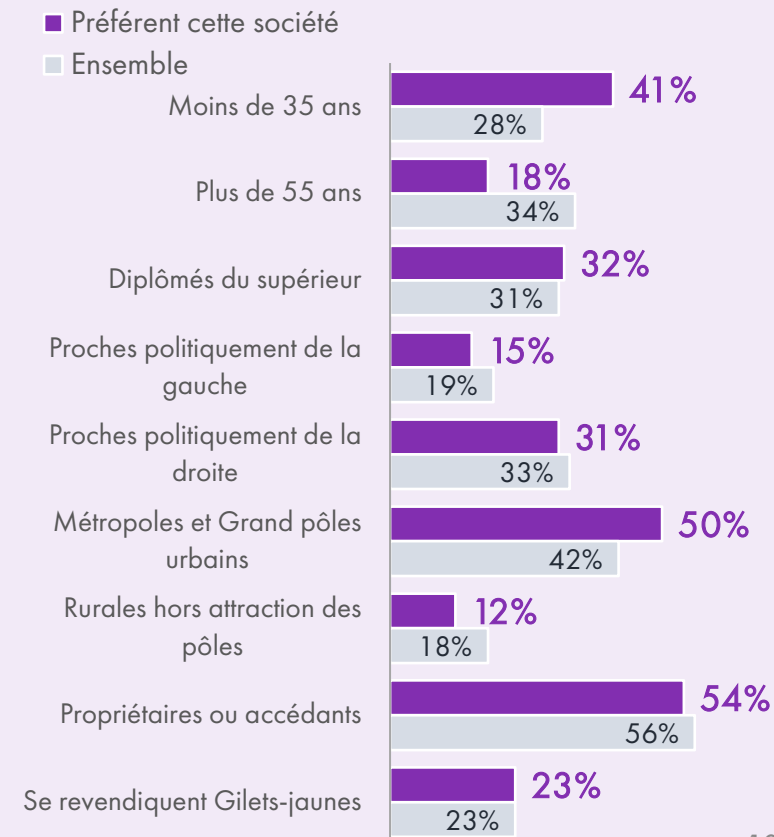

# Chassé-croisé entre sociétés éco-solidaire et identitaire-sécuritaire à mesure que progresse l'âge

Modèles de société préféré  
(moyenne des notes données aux propositions correspondantes à chaque modèle de société)

Base : ont un modèle de société préféré, n=3726

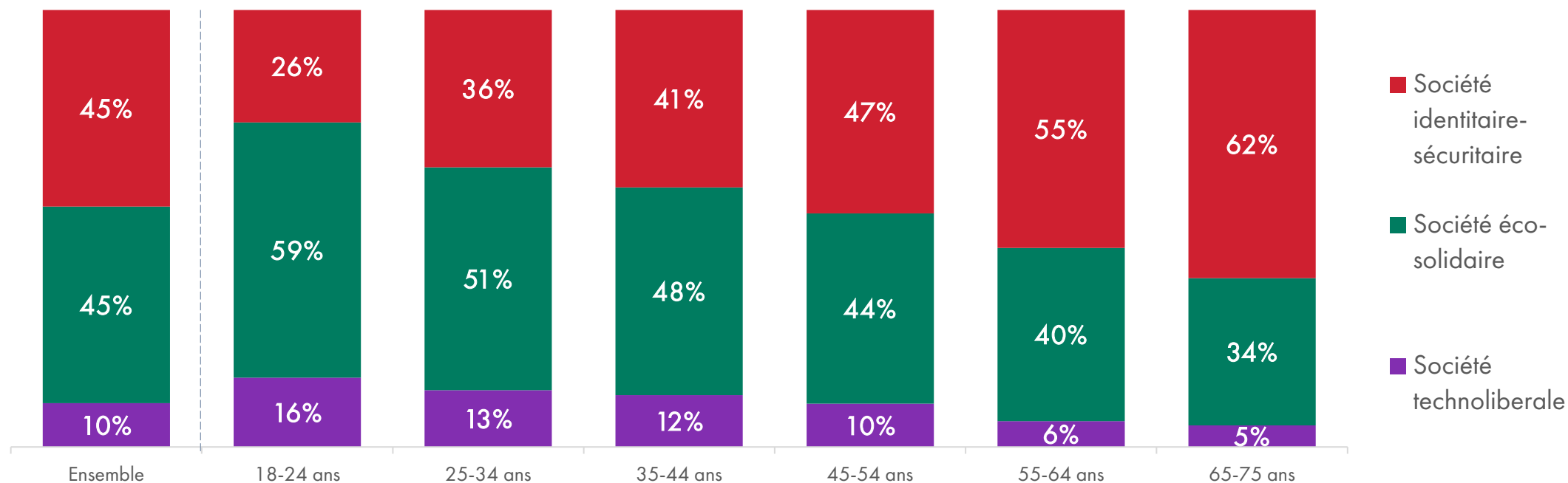

# Un modèle de société préféré en cohérence avec la sensibilité politique

Modèles de société préférés  
(moyenne des notes données aux propositions correspondantes à chaque modèle de société)

Base : ont un modèle de société préféré, n=3726

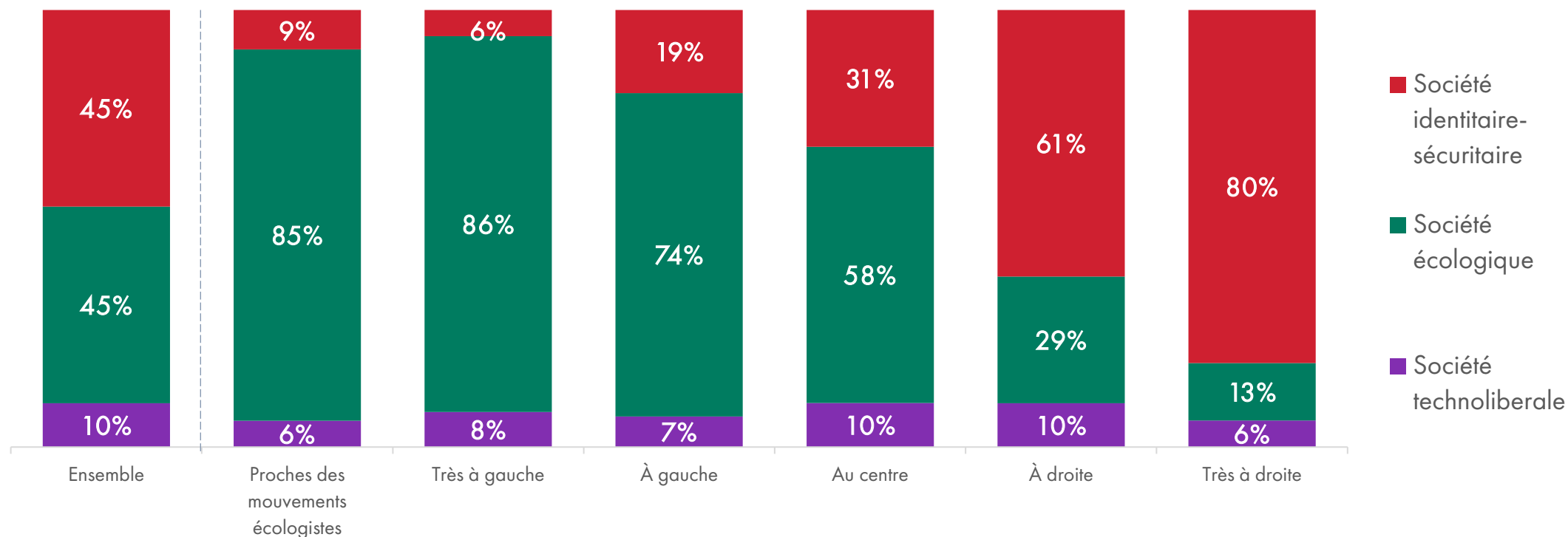

# Un modèle de société préféré en cohérence avec la proximité partisane

Modèles de société préférés  
(moyenne des notes données aux propositions correspondantes à chaque modèle de société)

Base : ont un modèle de société préféré, n=3726

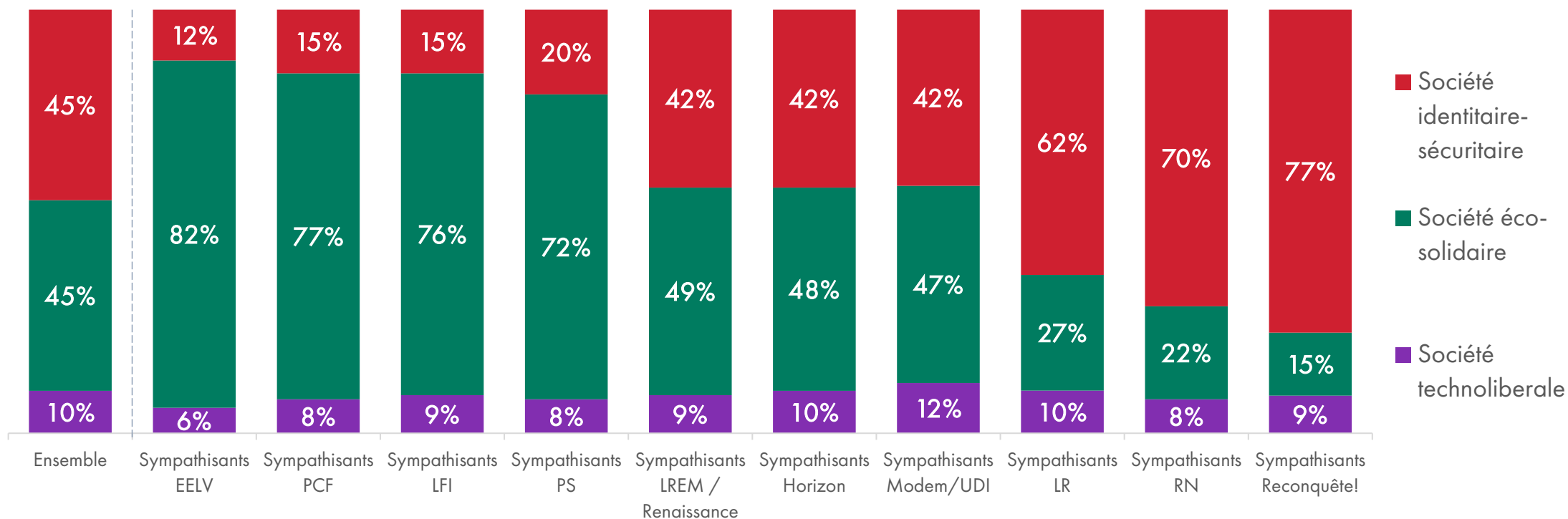

# Une influence du niveau d'éducation plus sensible que celle de la CSP

Modèles de société préféré  
(moyenne des notes données aux propositions correspondantes à chaque modèle de société)

Base : ont un modèle de société préféré, n=3726

En fonction du niveau de diplôme

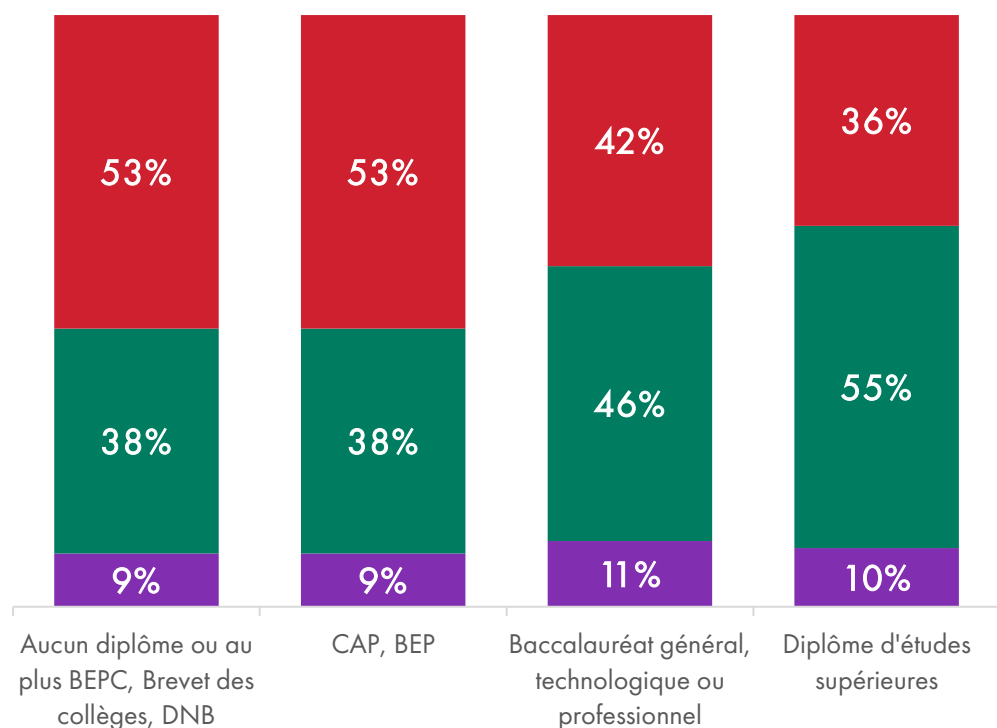

- Société identitaire -sécuritaire
- Société éco-solidaire
- Société techno libérale

En fonction de la CSP

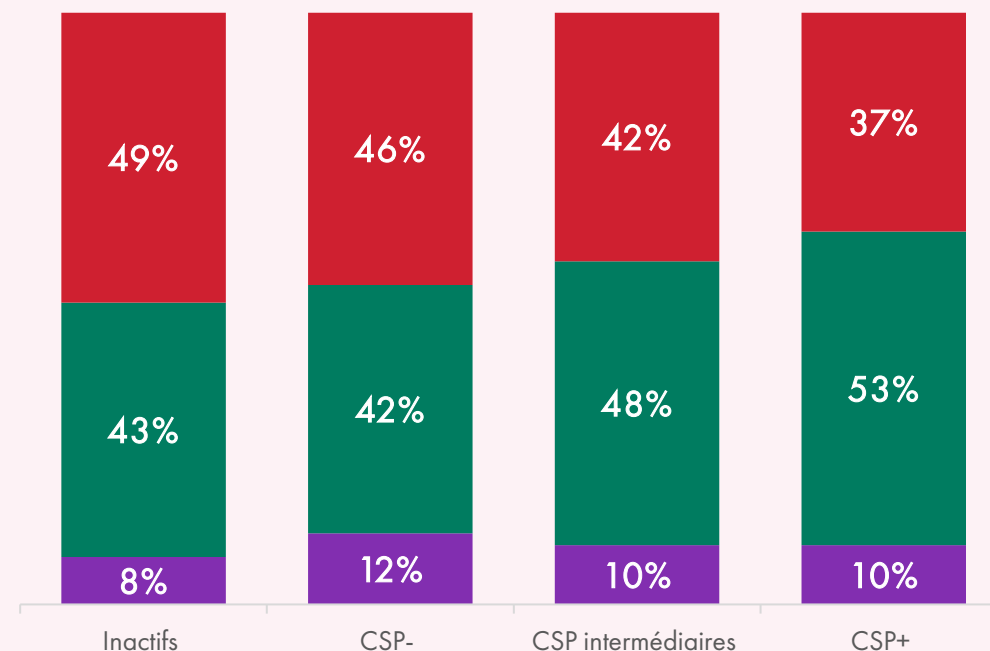

# Modèle de société préféré selon le niveau de vie

Modèles de société préféré  
(moyenne des notes données aux propositions correspondantes à chaque modèle de société)

Base : ont un modèle de société préféré, n=3726

En fonction du niveau de vie du foyer  
(revenus mensuels nets par unité de consommation)

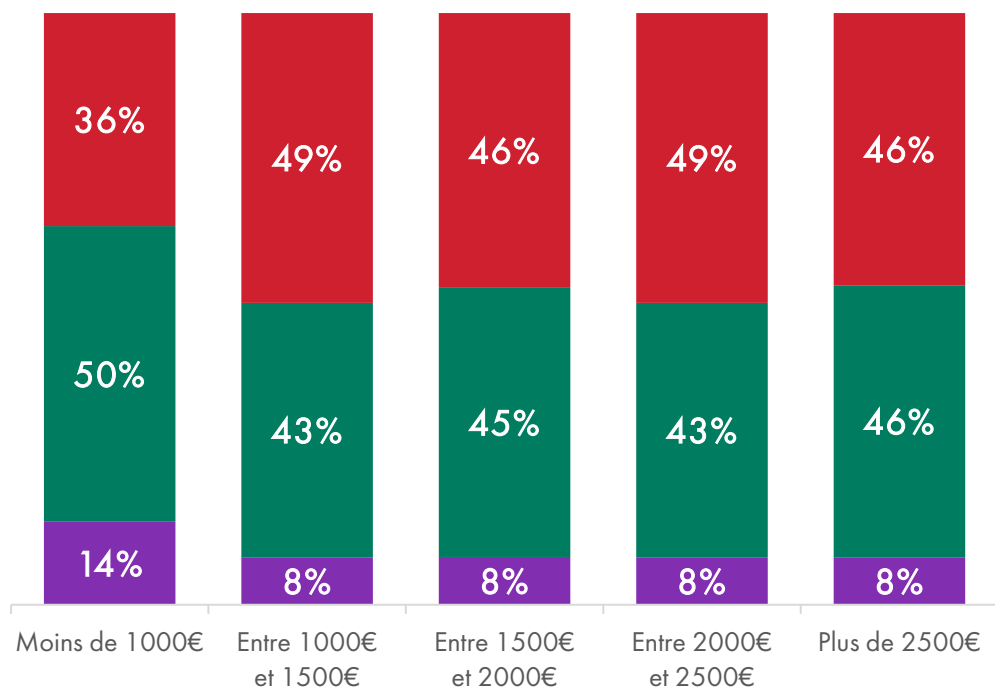

- Société identitaire-sécuritaire
- Société éco-solidaire
- Société techno libérale

En fonction de la contrainte budgétaire

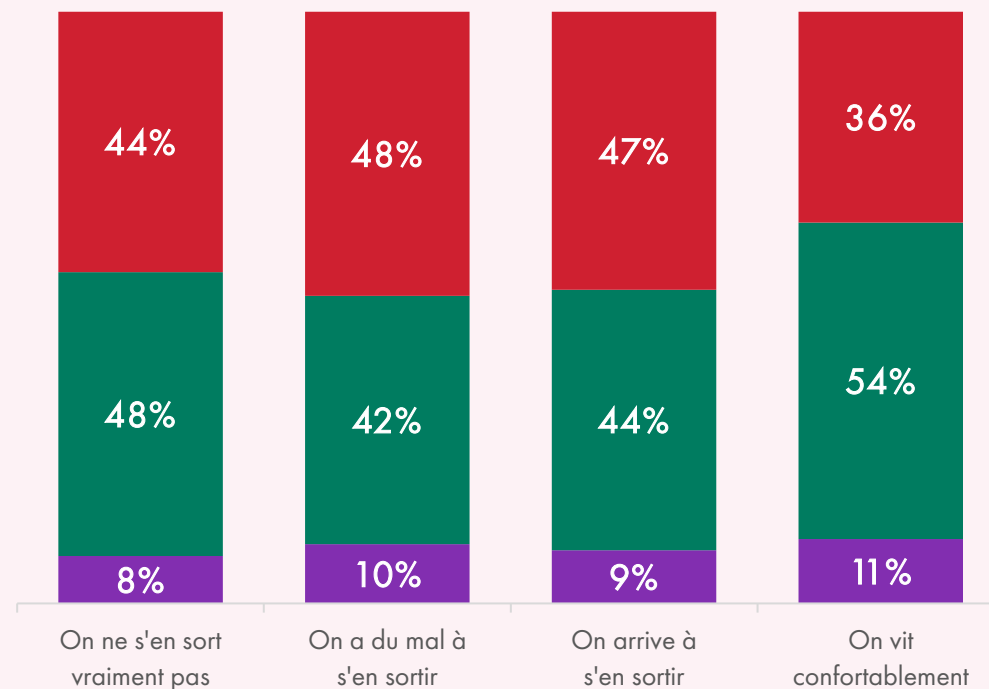

# Des préférences qui diffèrent selon le lieu de vie

Modèles de société préféré  
(moyenne des notes données aux propositions correspondantes à chaque modèle de société)

Base : ont un modèle de société préféré, n=3726

En fonction du type de territoire

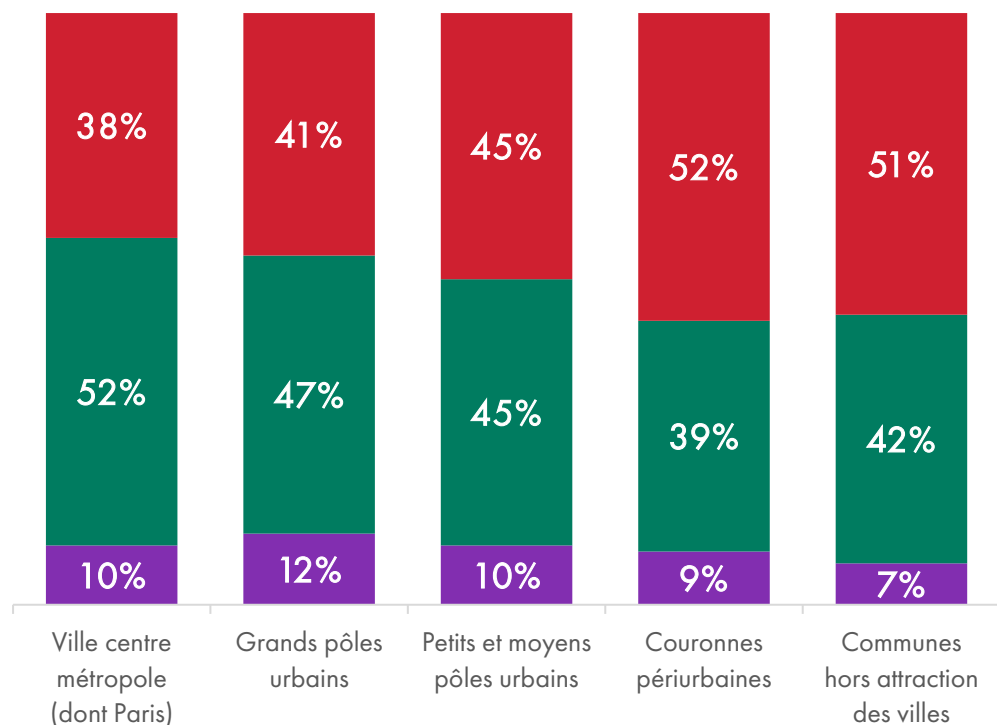

En fonction de la position de la commune en France

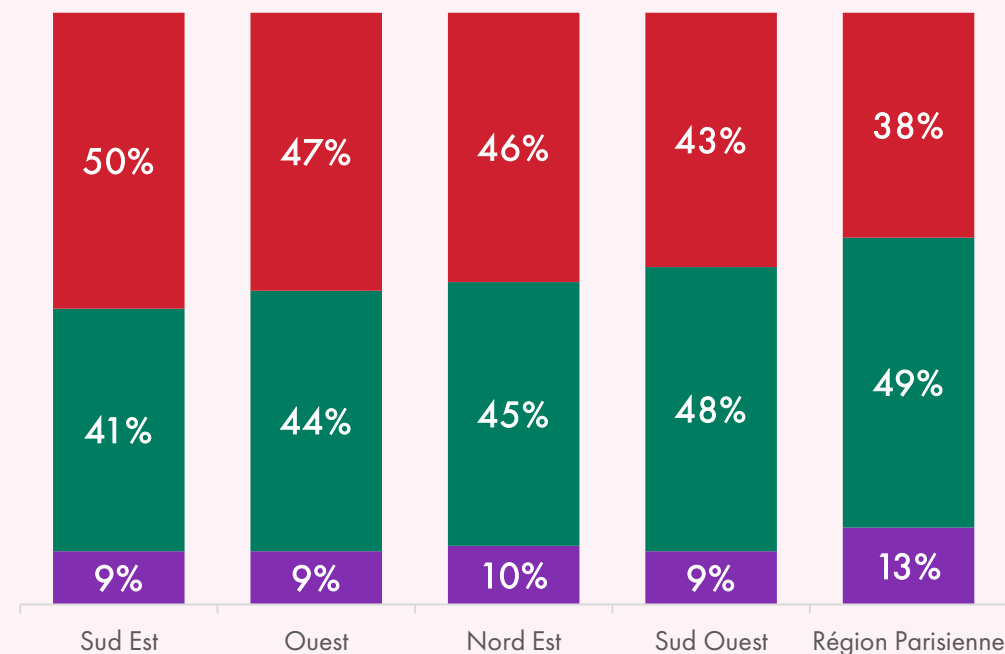

# Modèle de société préféré selon le niveau de vie par catégorie de territoires

Modèles de société préféré  
(moyenne des notes données aux propositions correspondantes à chaque modèle de société)

Base : ont un modèle de société préféré, n=3726

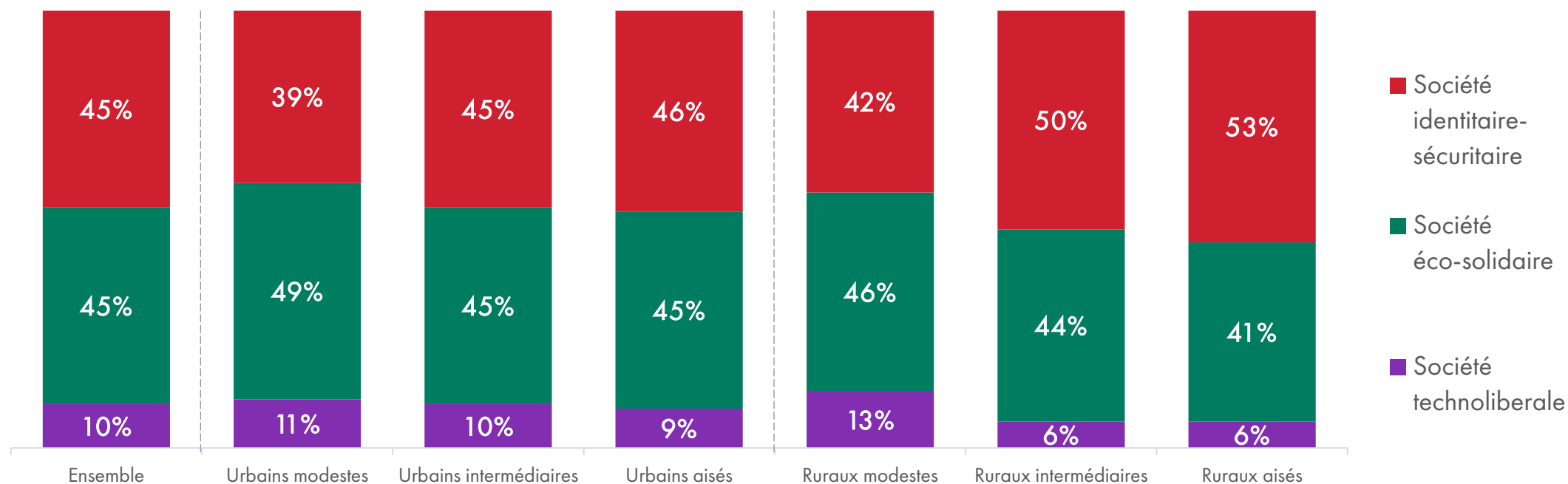

# Modèle de société préféré selon les valeurs dominantes

Modèles de société préféré  
(moyenne des notes données aux propositions correspondantes à chaque modèle de société)

Base : ont un modèle de société préféré, n=3726

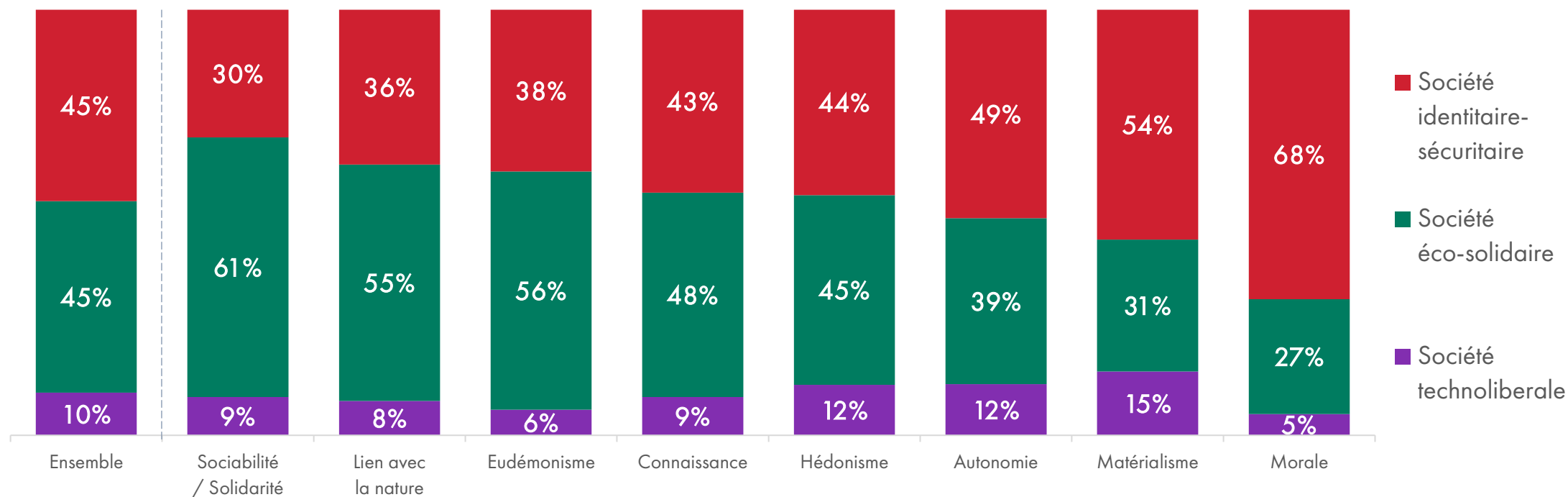

# La Société éco-solidaire

---

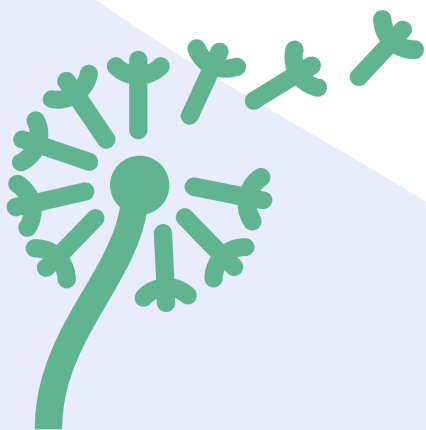

La société écologique  
Une organisation  
de l'économie et de la  
société tendue vers  
l'équilibre et la sobriété.  
« Moins mais mieux »

[Retour au sommaire](#)

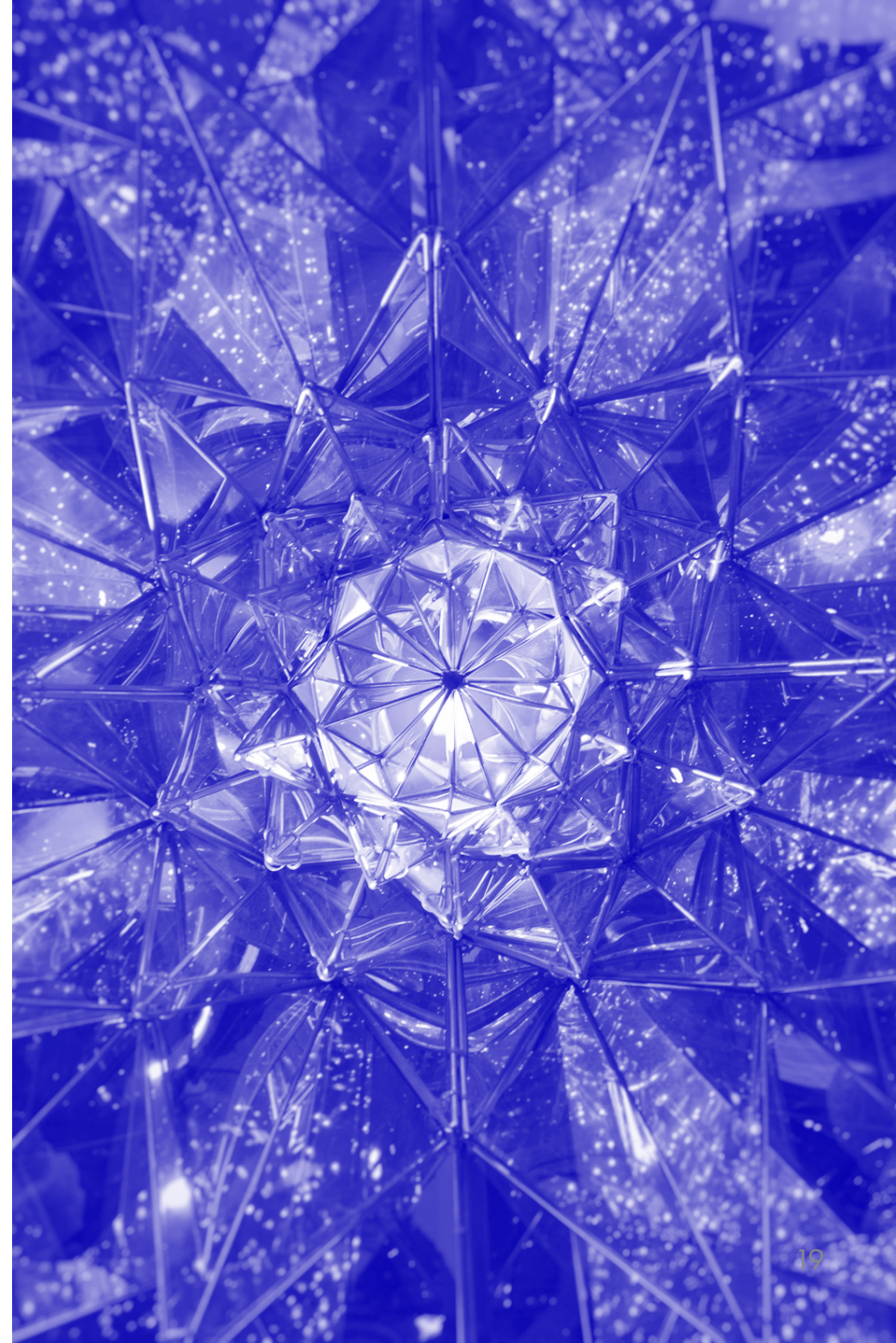

## La Société éco-solidaire (1 / 2)

« Voici la description d'une sorte de société idéale.  
Veuillez noter de -5 à +5 chacune de ses caractéristiques en fonction de votre degré d'adhésion »

*Base totale, n=4000 / Moyenne – suivie de l'intitulé de la proposition tel que vu par les répondants*



**45%**  
La préfèrent

**2,3** - Les standards de vie évoluent vers moins de consommation d'objets, vers moins de quantité mais plus de qualité.

**2,3** - Afin de réduire la dépendance aux secteurs marchands, les activités domestiques (faire soi-même : cuisine, bricolage, jardinage, réparation, entretien...) sont encouragées, notamment par la mise en place localement d'espaces de travail, de prêt de matériel, de supports pédagogiques...

**2,1** - Une partie importante des décisions politiques sont prises à l'échelle locale avec la participation des citoyens.

**1,7** - La consommation est de plus en plus fondée sur la mutualisation ou le partage d'équipements et de ressources, les échanges entre particuliers, le « faire soi-même », l'occasion, le recyclage... au détriment des achats individuels d'objets neufs.

**1,6** - Face au défi environnemental, la priorité a été donnée à la sauvegarde de la planète (climat, biodiversité...) en changeant le modèle de développement. Les politiques publiques ne visent plus la croissance économique, mais le bien-être social et la protection de l'environnement.

**1,5** - Afin de favoriser une activité économique favorable au bien commun, les entreprises de certains secteurs sont nationalisées et le développement des structures de l'économie sociale et solidaire (coopératives, associations...) est favorisé.

**1,2** - Une part importante de ce qui est consommé est produite localement par de petites entreprises. L'économie et l'emploi se relocalisent et les territoires sont redynamisés, mais le consommateur doit souvent payer plus cher.

**1,1** - Le territoire est organisé de manière à limiter les déplacements. Beaucoup d'activités se font à proximité du domicile. La mobilité automobile est largement découragée au profit des mobilités douces (marche, vélo...) ou des transports collectifs (qui ont été largement développés, même dans les zones peu denses du territoire).

**1,1** - Des limites ont été mises à la libre circulation des marchandises et des hommes dans le monde afin de réduire les dommages environnementaux causés par les transports.

## La Société éco-solidaire (2/2)

« Voici la description d'une sorte de société idéale.  
Veuillez noter de -5 à +5 chacune de ses caractéristiques en fonction de votre degré d'adhésion »

*Base totale, n=4000 / Moyenne – suivie de l'intitulé de la proposition tel que vu par les répondants*



# 45%

La préférée

**1,0** - L'alimentation est à 80 % bio, sans pesticide, en circuit court et dans le respect des saisons induisant une augmentation des prix des produits alimentaires.

**0,9** - Une consultation citoyenne est organisée afin de définir démocratiquement quels sont les besoins de consommation réellement nécessaires et les consommations superflues qu'il s'agira de décourager, par exemple en les taxant fortement.

**0,6** - Le ralentissement volontaire de l'économie réduit le revenu de chacun mais la richesse est mieux distribuée et les inégalités sont faibles.

**0,2** - Par la loi et la fiscalité, l'État oriente les comportements individuels et les pratiques des entreprises dans le sens de la protection de l'environnement et du bien commun, par des incitations mais aussi des interdictions susceptibles de limiter les libertés individuelles.

**0,2** - L'État ou les collectivités locales mettent en place une sécurité sociale de l'alimentation consistant à distribuer à chacun un budget mensuel destiné à être dépensé pour l'achat de produits alimentaires de qualité et respectueux de l'environnement. Le dispositif est financé par l'instauration de nouvelles cotisations sociales.

**0,1** - Pour limiter la consommation d'espace et préserver les terres agricoles et les forêts, l'habitat collectif se réinvente et se substitue à la maison individuelle. La surface de logement par habitant tend à se réduire.

**-0,1** - Le temps de travail a été réduit de manière significative, ce qui a permis de recréer des emplois en partageant le travail mais en réduisant le niveau des rémunérations.

**-0,2** - La consommation des protéines végétales est encouragée au détriment de la consommation de viande.

**-0,4** - Chaque citoyen se voit attribué un quota carbone pour une durée de 10 ans qui fixe une limite à ses consommations les plus émettrices de CO2 (déplacement en avion, consommation de viande...). La part de quota qui n'a pas été utilisée peut être revendue.

# La Société éco-solidaire : supporteurs et détracteurs

« Voici la description d'une sorte de société idéale. Veuillez noter de -5 à +5 chacune de ses caractéristiques en fonction de votre degré d'adhésion »

Base totale, n=4000 / Intitulés raccourcis

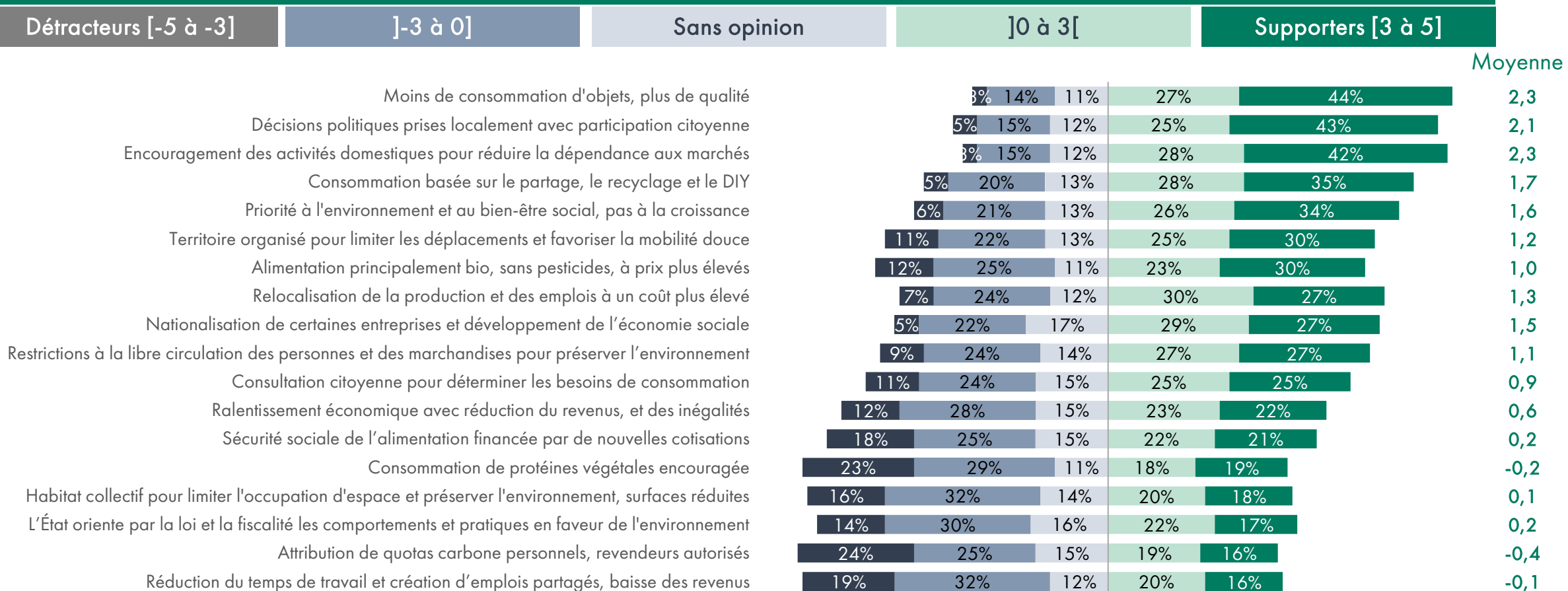

# Adhésion aux caractéristiques de la société éco-solidaire : peu de supporteurs et quasiment pas de détracteurs

« Voici la description d'une sorte de société idéale.  
Veuillez noter de -5 à +5 chacune de ses caractéristiques en fonction de votre degré d'adhésion »

Base totale, n=4000

Distribution de la **moyenne des 18 notes** décrivant l'adhésion générale à la société éco-solidaire

Moyenne

**0,9**

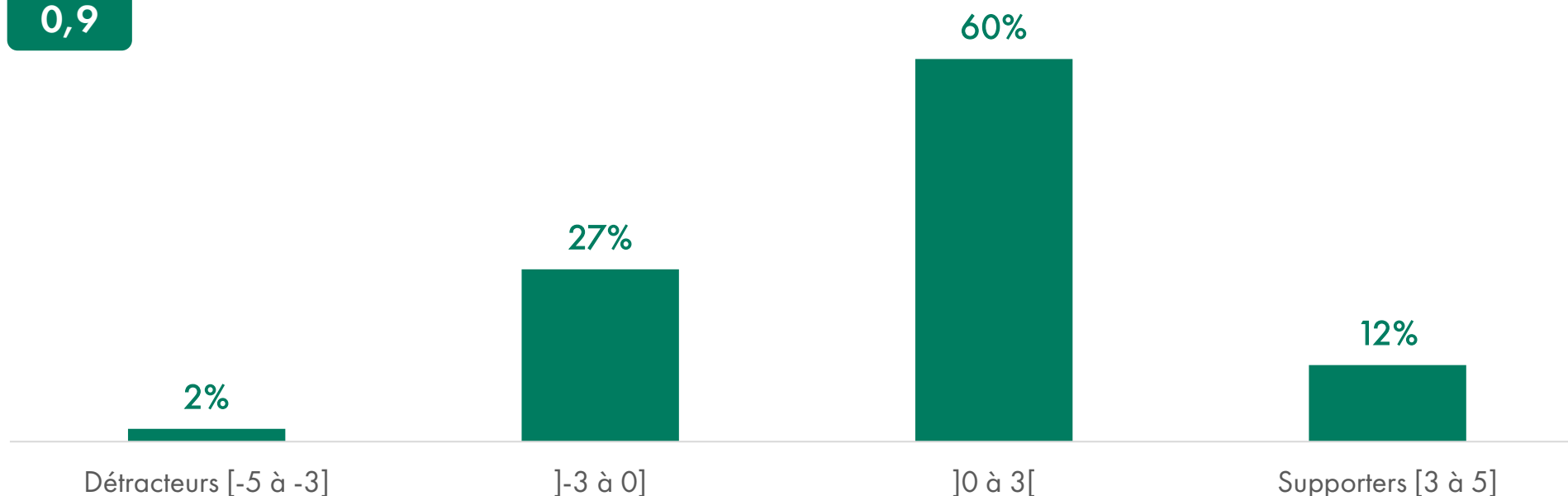

# Profils des supporteurs de la société éco-solidaire

Profil des individus adhérant à la société éco-solidaire – Note moyenne attribuée aux descriptions de la société supérieure à 3

Base totale, n=4000

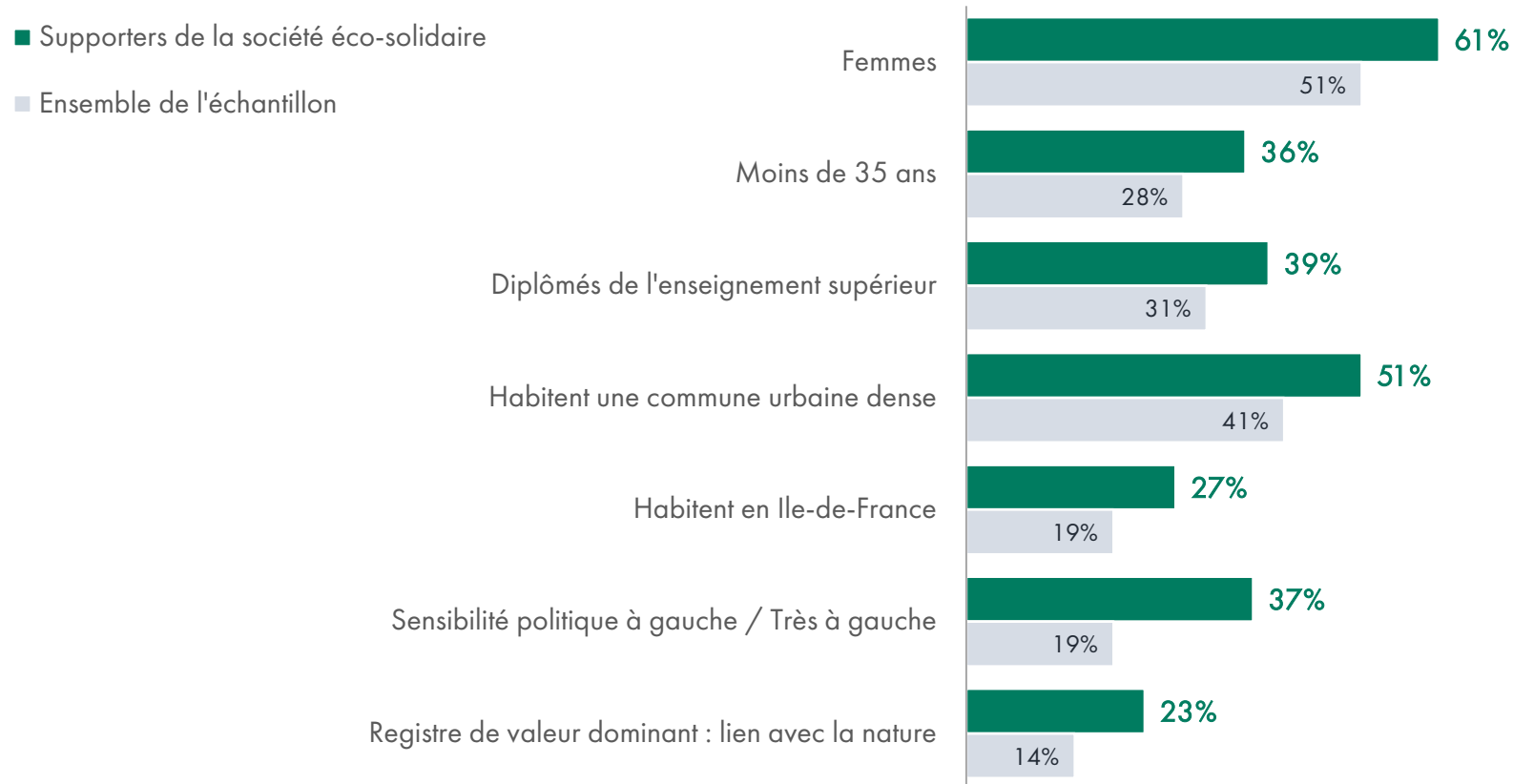

**Les supporteurs de la société éco-solidaire** un public plus féminin, jeune et urbain, politiquement plus orienté à gauche que la moyenne

# Adhésion globale à la société éco-solidaire : un quart des Français sont supporters ; seulement 9 % de détracteurs

« Au final, veuillez donner une note de -5 à +5 selon l'intensité de votre désir de vivre dans la société qui vient d'être décrite »

Base totale, n=4000

Distribution de la **note globale** d'intensité du désir de vivre dans une société idéale associée à la société éco-solidaire

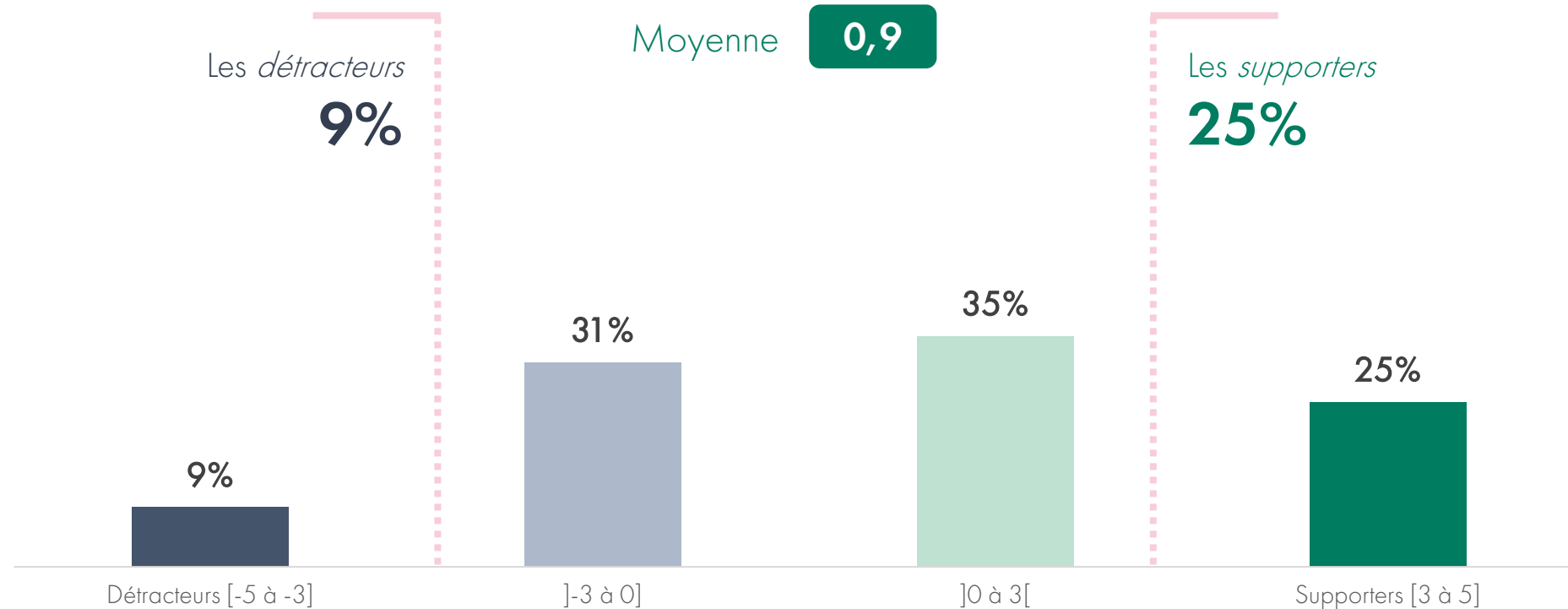

# La Société identitaire- sécuritaire

---



La société identitaire-sécuritaire  
Une société nostalgique  
d'un passé révolu, soucieuse de  
préserver son identité  
dans un contexte de mondialisation  
économique  
et sa singularité face  
aux influences étrangères

[Retour au sommaire](#)

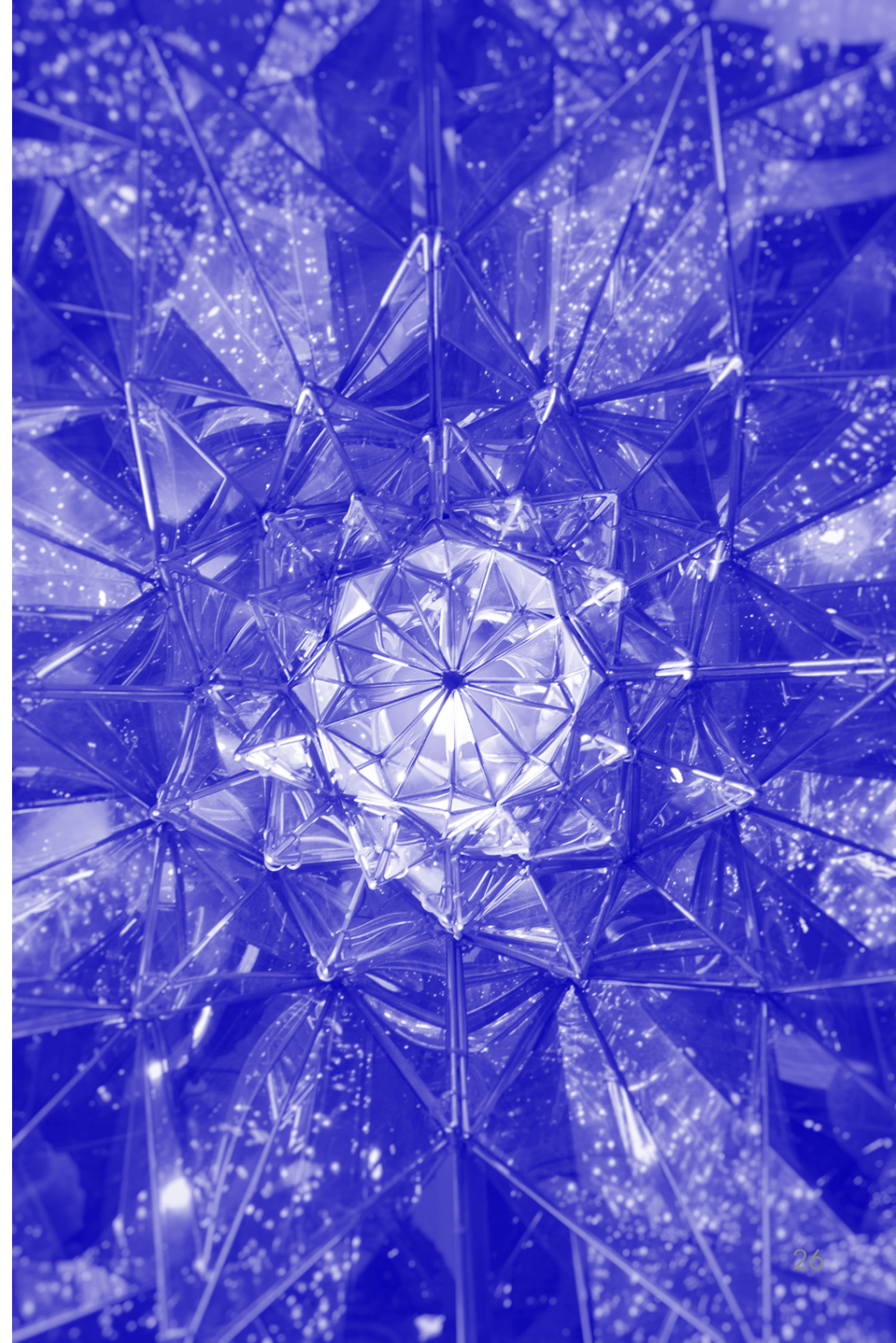

## La Société identitaire-sécuritaire (1 / 2)

« Voici la description d'une sorte de société idéale.  
Veuillez noter de -5 à +5 chacune de ses caractéristiques en fonction de votre degré d'adhésion »

*Base totale, n=4000 / Moyenne – suivie de l'intitulé de la proposition tel que vu par les répondants*



**45%**

La préfèrent

**2,5** - L'enseignement de l'histoire de France, de la morale et de l'instruction civique est renforcé dans les programmes scolaires.

**2,5** - Le gouvernement a adopté des lois qui alourdissent les peines à l'encontre des délinquants, y compris des mineurs. La justice est accélérée, le temps donné à la défense et au juge pour considérer chaque dossier est considérablement réduit.

**2,1** - Le RSA est remplacé par un service civique obligatoire rémunéré afin de supprimer l'oisiveté et favoriser la réinsertion par le travail.

**2,0** - La construction européenne évolue vers moins de politiques communes décidées à Bruxelles et davantage de coopération entre les nations sur une base volontaire, de sorte que la France retrouve davantage de souveraineté, de liberté de décision.

**1,9** - Les effectifs de police ont été fortement augmentés pour renforcer la sécurité. Les lieux publics sont équipés de systèmes de vidéosurveillance intégrant reconnaissance faciale et fichage de tout comportement suspect.

**1,6** - Tous les membres de la société doivent adopter les normes et les valeurs communes issues de la tradition et réserver à la sphère privée l'expression de leurs différences (culturelles, religieuses, sexuelles...). Par exemple, le port de signes religieux est interdit dans l'espace public.

**1,1** - Le gouvernement a mis en place une politique qui favorise les petits commerces indépendants de centre-ville au détriment des grandes surfaces de périphérie ce qui tend à augmenter les prix.

**0,9** - Afin de protéger la culture française, le gouvernement a renforcé fortement les obligations pour les médias de diffusion de films, fictions, artistes... français et s'exprimant en français.

**0,9** - La protection sociale (assurance maladie, chômage, aide au logement...) est réformée : elle vise en priorité les personnes d'origine française. Les populations issues de l'immigration ont un accès plus difficile aux soins, ce qui contribue à dégrader le niveau général de santé publique.

## La Société identitaire-sécuritaire (2/2)

« Voici la description d'une sorte de société idéale.  
Veuillez noter de -5 à +5 chacune de ses caractéristiques en fonction de votre degré d'adhésion »

*Base totale, n=4000 / Moyenne – suivie de l'intitulé de la proposition tel que vu par les répondants*



**45%**

**La préfèrent**

**0,7** - L'armée est autorisée à intervenir plus systématiquement en cas d'émeutes. Les violences de la police et des militaires sur les civils lors des rassemblements publics tendent à augmenter.

**0,7** - Le gouvernement a rétabli un strict contrôle des frontières. Toute forme d'immigration est désormais strictement interdite. En conséquence, de nombreux secteurs font face à des pénuries de main-d'œuvre (médecins, livreurs, ouvriers du bâtiment...)

**0,7** - Les manifestations et rassemblements sont régulés par des outils de surveillance prédictive, anticipant les risques de troubles à l'ordre public. Les manifestations non autorisées sont sévèrement réprimées.

**0,1** - L'essentiel des moyens de la politique culturelle de l'Etat est dédié à l'entretien du patrimoine historique et au maintien des traditions, au détriment du spectacle vivant et de la création artistique.

**0,1** - Lorsqu'elles embauchent, les entreprises sont incitées à favoriser des candidats d'origine française. Les candidats d'origine étrangère ne sont plus éligibles à aucune aide à l'emploi.

**-0,1** - Pour favoriser l'économie française et l'indépendance vis-à-vis du reste du monde, les importations de produits venus de l'étranger sont fortement taxées et diminuent. En conséquence les prix des biens de consommation augmentent.

**-0,6** - L'adoption et la procréation médicalement assistée sont strictement réservées aux couples composés de personnes des deux sexes.

**-0,6** - La transition de genre (un homme qui devient femme ou une femme qui devient homme) est désormais interdite.

**-1,7** - Une révision de la constitution permet au Président de prendre plus de décisions importantes sans contrôle du parlement, sans exclure un plus grand recours aux référendums ou au plébiscite, au risque de menacer la justice et l'indépendance de la presse.

# La société identitaire-sécuritaire : supporteurs et détracteurs

«Voici la description d'une sorte de société idéale. Veuillez noter de -5 à +5 chacune de ses caractéristiques en fonction de votre degré d'adhésion»

Base totale, n=4000 / Intitulés raccourcis

Détracteurs [-5 à -3]

]-3 à 0]

Sans opinion

]0 à 3[

Supporters [3 à 5]

Moyenne

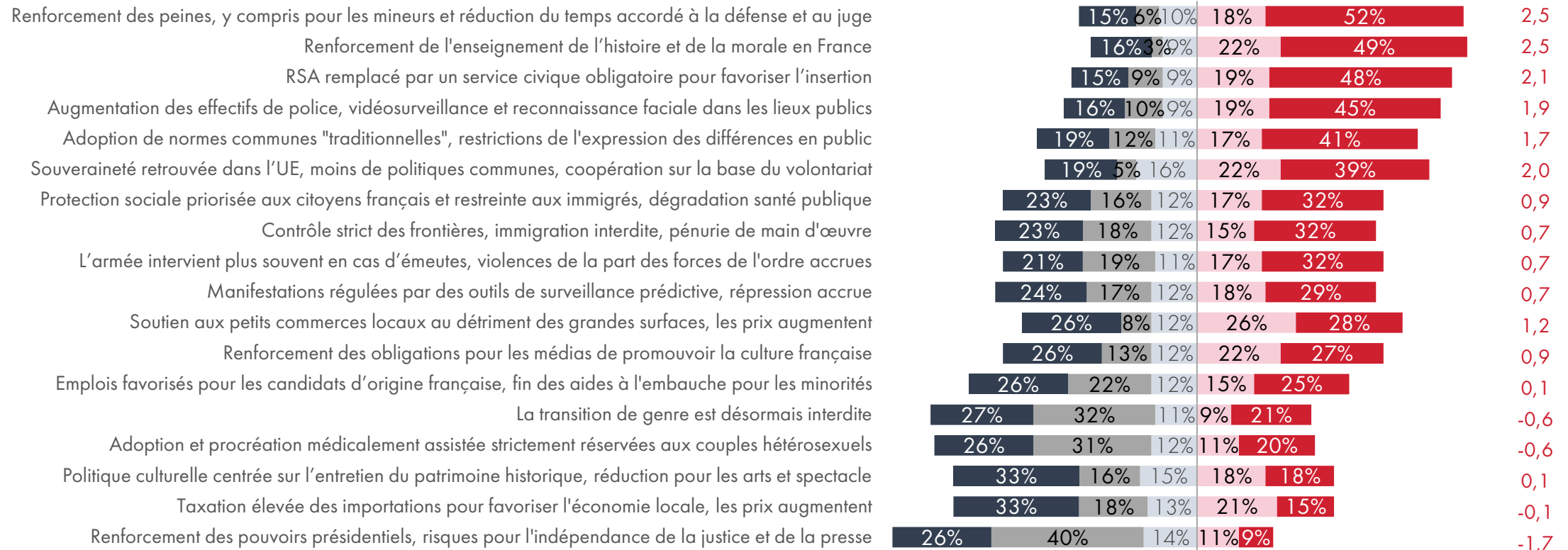

# Adhésion aux caractéristiques de la société identitaire-sécuritaire : peu de supporters et très peu de détracteurs

«Voici la description d'une sorte de société idéale. Veuillez noter de -5 à +5 chacune de ses caractéristiques en fonction de votre degré d'adhésion»

Base totale, n=4000

Distribution de la **moyenne des 18 notes** décrivant l'adhésion générale à la société identitaire-sécuritaire

Moyenne

**0,8**

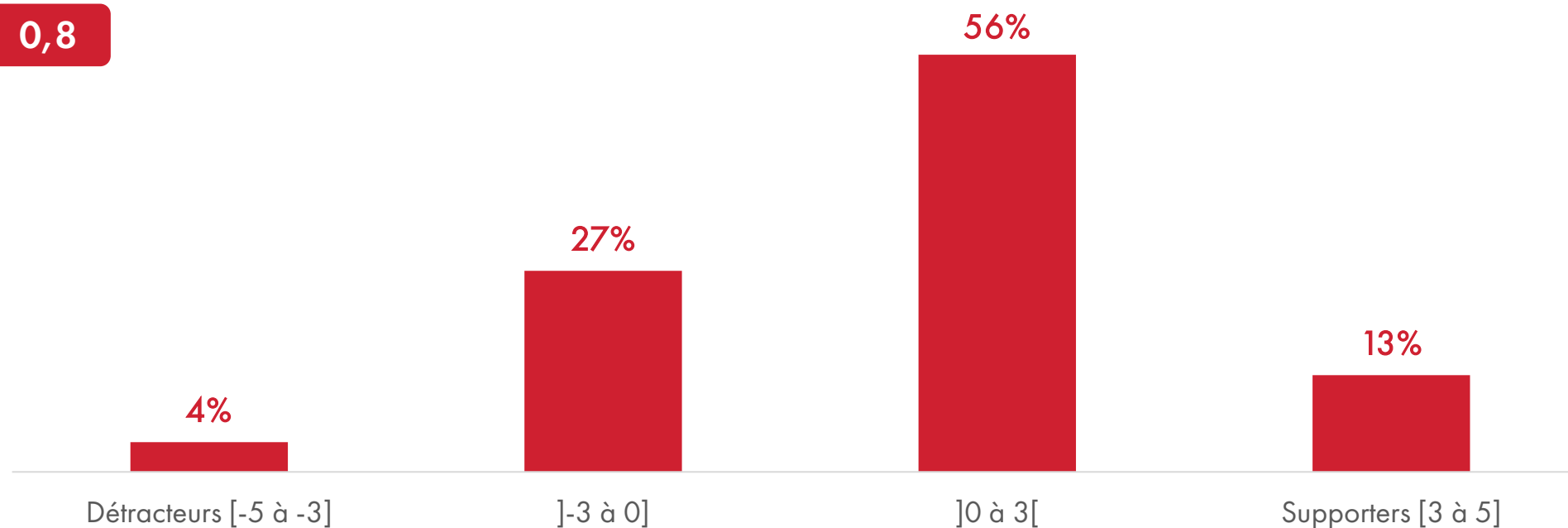

# Profils des partisans de la société identitaire-sécuritaire

Profil des individus adhérant à la société sécuritaire – Note moyenne attribuée aux descriptions de la société supérieure à 3

Base totale, n=4000

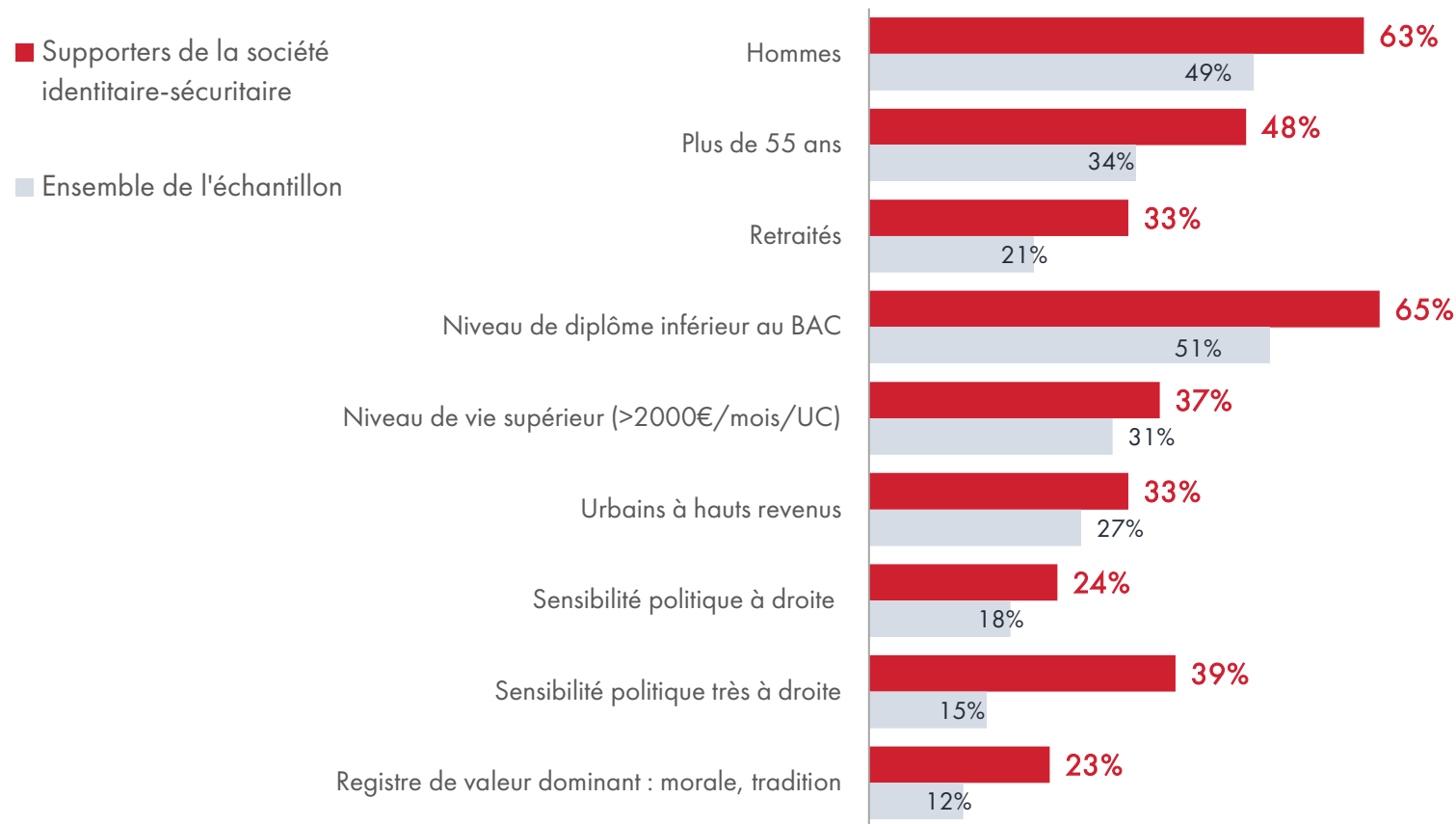

**Les supporters de la société identitaire-sécuritaire**

Un public plus masculin et plus âgé que la moyenne, fortement conservateur, au niveau de vie aisé

# Adhésion globale à la société identitaire-sécuritaire : plus d'un quart des Français sont supporters; 15 % sont détracteurs

« Au final, veuillez donner une note de -5 à +5 selon l'intensité de votre désir de vivre dans la société qui vient d'être décrite »

Base totale, n=4000

Distribution de la **note globale** d'intensité du désir de vivre dans une société idéale associée à la société identitaire-sécuritaire

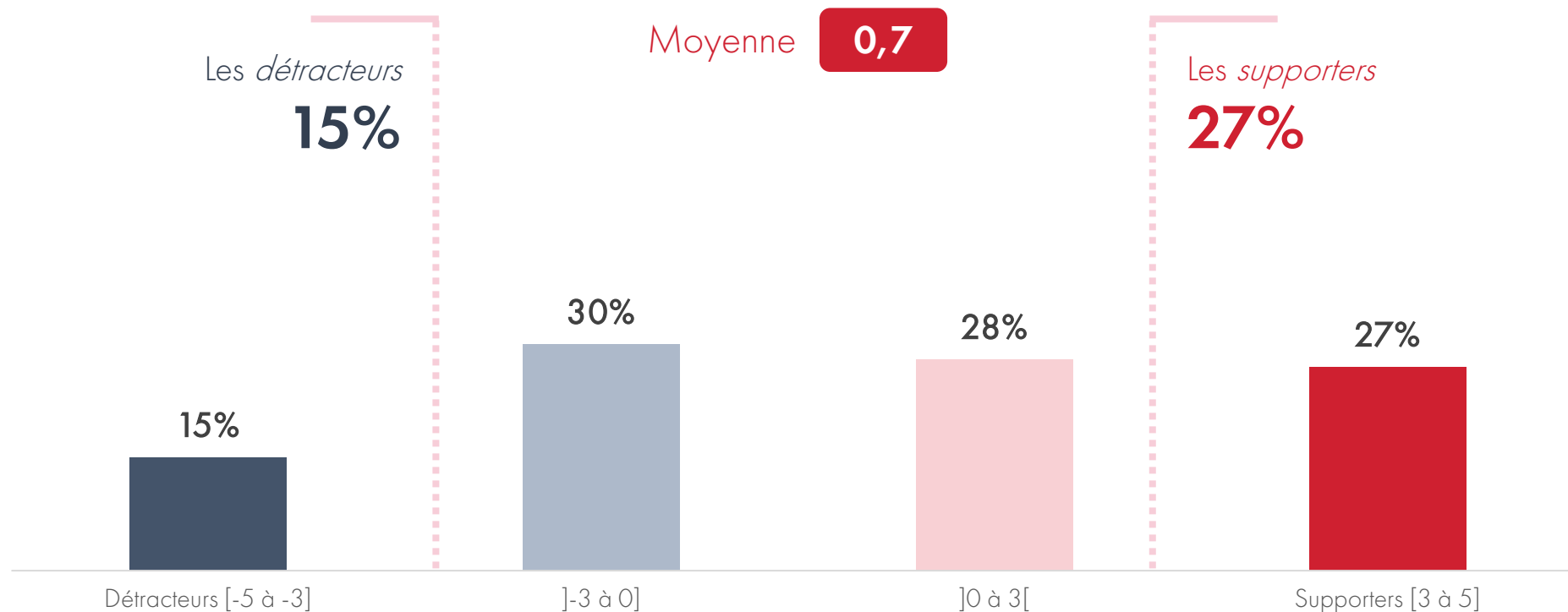

# Société techno-libérale

---



**La société techno/libérale**  
Un monde centré sur le progrès  
articulé autour de l'expression  
des droits individuels et du  
développement poussé de la science  
et de la technologie, ayant le  
transhumanisme comme point  
d'horizon

[Retour au sommaire](#)

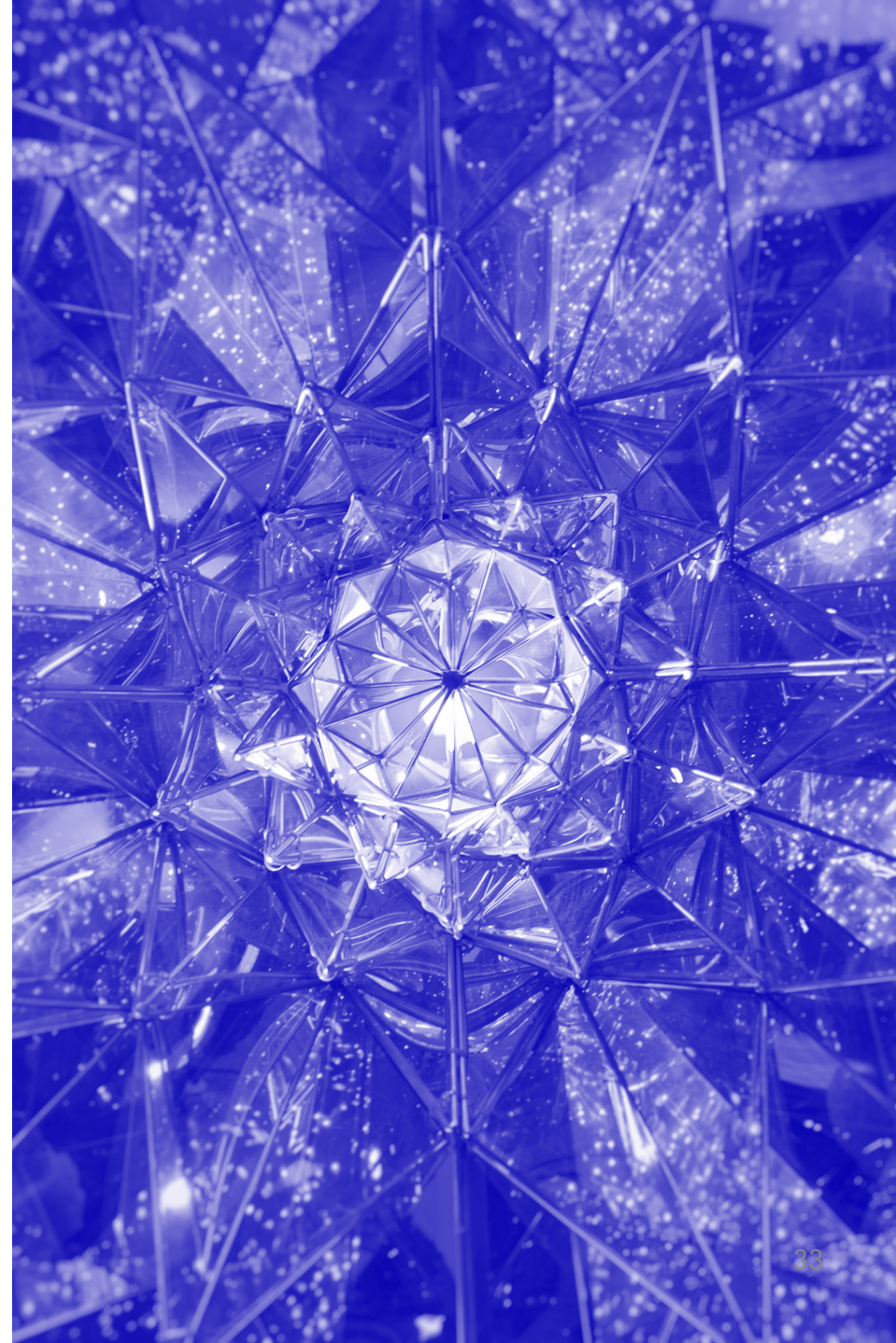

## La Société techno-libérale (1/2)

« Voici la description d'une sorte de société idéale.  
Veuillez noter de -5 à +5 chacune de ses caractéristiques en fonction de votre degré d'adhésion »

*Base totale, n=4000 / Moyenne – suivie de l'intitulé de la proposition tel que vu par les répondants*



10%

La préfèrent

**1,3** - Les taxes sur la fortune et les successions sont supprimées : tout ce qui est gagné dans une vie reste dans la famille.

**0,9** - La compétition est rude pour accéder aux meilleures places, mais l'effort et le talent individuel sont généreusement récompensés.

**0,7** - Chacun est libre de choisir son âge de départ à la retraite. Le système de retraite par répartition (les cotisations des actifs financent les pensions des retraités) est remplacé par une retraite par capitalisation où chacun épargne pour sa retraite.

**0,3** - L'immigration, en particulier de personnes qualifiées, est favorisée pour répondre aux besoins des entreprises.

**0,3** - Les décisions politiques sont prises par des élus conseillés par des experts et des chefs d'entreprise, ayant recours régulièrement à des référendums par voie numérique.

**0,03** - La mondialisation économique et politique s'est approfondie et des institutions mondiales mettent en œuvre des lois et des politiques planétaires favorisant les échanges et la croissance.

**-0,1** - Une majorité des actifs ne sont plus salariés mais indépendants, auto-entrepreneurs ou profession libérale. Ils sont libres de travailler quand ils le veulent, comme ils le veulent, pour qui ils veulent... mais la protection sociale n'étant plus obligatoire, ils doivent cotiser de manière volontaire auprès d'organismes privés (santé, retraite, chômage...).

**-0,2** - De nombreuses réglementations ou normes qui régulent la vie quotidienne sont supprimées ou simplifiées pour faciliter les initiatives individuelles et collectives. L'environnement réglementaire est cependant moins protecteur des individus.

**-0,2** - Les progrès de la science et de la technologie ne sont pas entravés par la réglementation. Le principe de précaution est remplacé par un principe d'innovation.

## La Société techno-libérale (2/2)

« Voici la description d'une sorte de société idéale.  
Veuillez noter de -5 à +5 chacune de ses caractéristiques en fonction de votre degré d'adhésion »

*Base totale, n=4000 / Moyenne – suivie de l'intitulé de la proposition tel que vu par les répondants*



10%

La préfèrent

**-0,4** - La croissance économique est forte grâce à la vigueur de l'innovation. Le pouvoir d'achat augmente à un rythme soutenu. Certains en profitent plus que d'autres et les inégalités se creusent.

**-0,4** - La technologie permet de limiter les dégâts sur l'environnement et le climat causés par la poursuite de la croissance économique, notamment par le remplacement de matières naturelles par des matières artificielles, y compris dans l'alimentation.

**-0,7** - Le cœur de l'économie repose sur quelques grandes entreprises mondiales spécialisées dans la haute technologie et d'un très grand nombre de start-ups innovantes.

**-0,7** - La conquête de l'espace progresse. L'objectif principal est l'exploitation de nouveaux gisements de matières premières, et, à terme, la colonisation d'autres planètes.

**-0,8** - Une part importante de la consommation transite par les plateformes numériques (sites de e-commerce, places de marché...) exploitées par les très grandes entreprises de la haute technologie. La personnalisation des produits et des services est très fortement accrue grâce aux intelligences artificielles capables d'anticiper les besoins et préférences de chacun.

**-0,8** - L'intervention de l'Etat se concentre sur les fonctions régaliennes (police, justice, défense). Les impôts sont en baisse ainsi que les dépenses publiques. Il revient à chacun, de manière volontaire, d'acheter auprès d'acteurs privés les prestations qui ne sont plus fournies par les services publics (éducation, santé...).

**-0,9** - En combinant génie génétique, implantations de composants électroniques dans le corps et pose de prothèses, l'espérance de vie en bonne santé se rapproche progressivement de 150 ans.

**-1,6** - Les chaînes de l'audiovisuel public (radio et TV) sont supprimées ou privatisées. Il n'y a pas de contrôle de l'information sur Internet et les réseaux sociaux. La liberté d'expression est totale (y compris propos sexistes ou racistes).

**-2,7** - Au moyen du génie génétique, il est désormais possible pour les parents de choisir certaines des caractéristiques physiques et mentales des enfants à naître.

# La société techno-libérale : supporteurs et détracteurs

« Voici la description d'une sorte de société idéale. Veuillez noter de -5 à +5 chacune de ses caractéristiques en fonction de votre degré d'adhésion »

Base totale, n=4000 / Intitulés raccourcis

Détracteurs [-5 à -3]

]-3 à 0]

Sans opinion

]0 à 3[

Supporters [3 à 5]

Moyenne

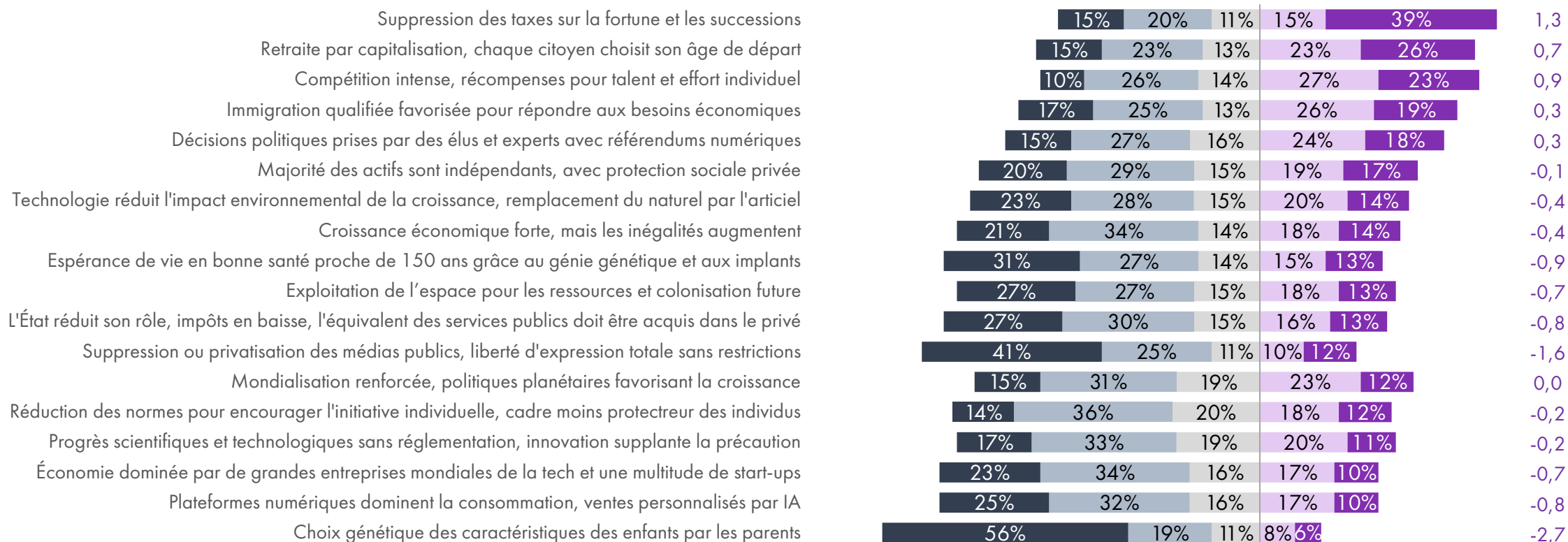

# Adhésion aux caractéristiques de la société techno-libérale : très peu de supporters, mais aussi très peu de détracteurs

«Voici la description d'une sorte de société idéale.  
Veuillez noter de -5 à +5 chacune de ses caractéristiques en fonction de votre degré d'adhésion»

Base totale, n=4000

Distribution de la **moyenne des 18 notes** décrivant l'adhésion générale à la société techno-libérale

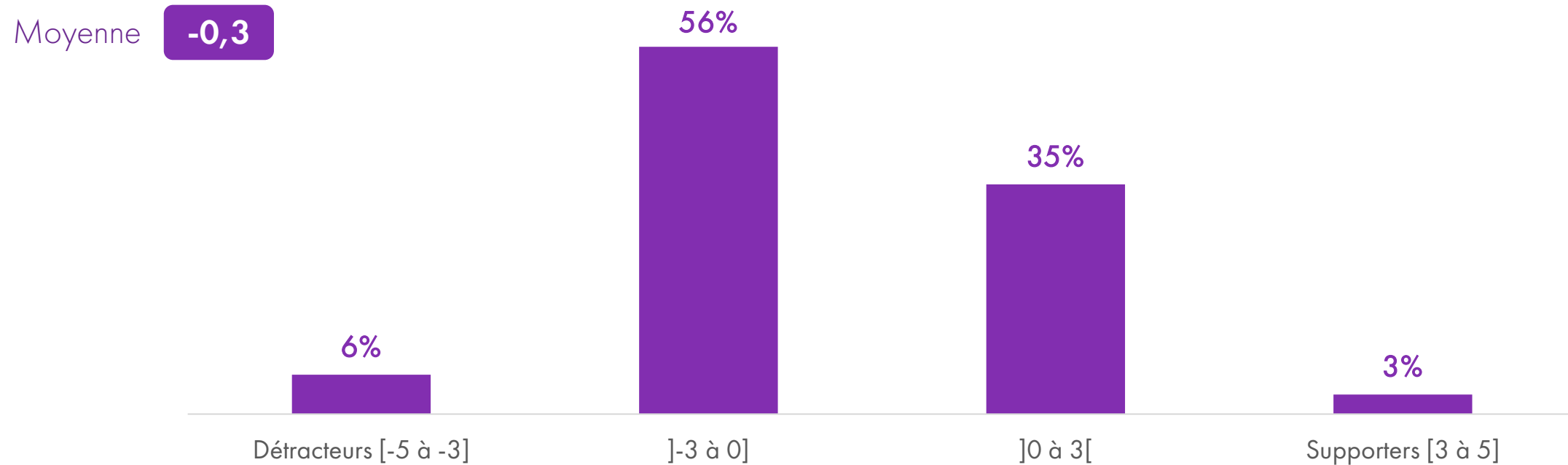

# Profils des partisans de la société techno-libérale

Profil des individus adhérant à la société techno-libérale – Note moyenne attribuée aux descriptions de la société supérieure à 3

Base totale, n=4000

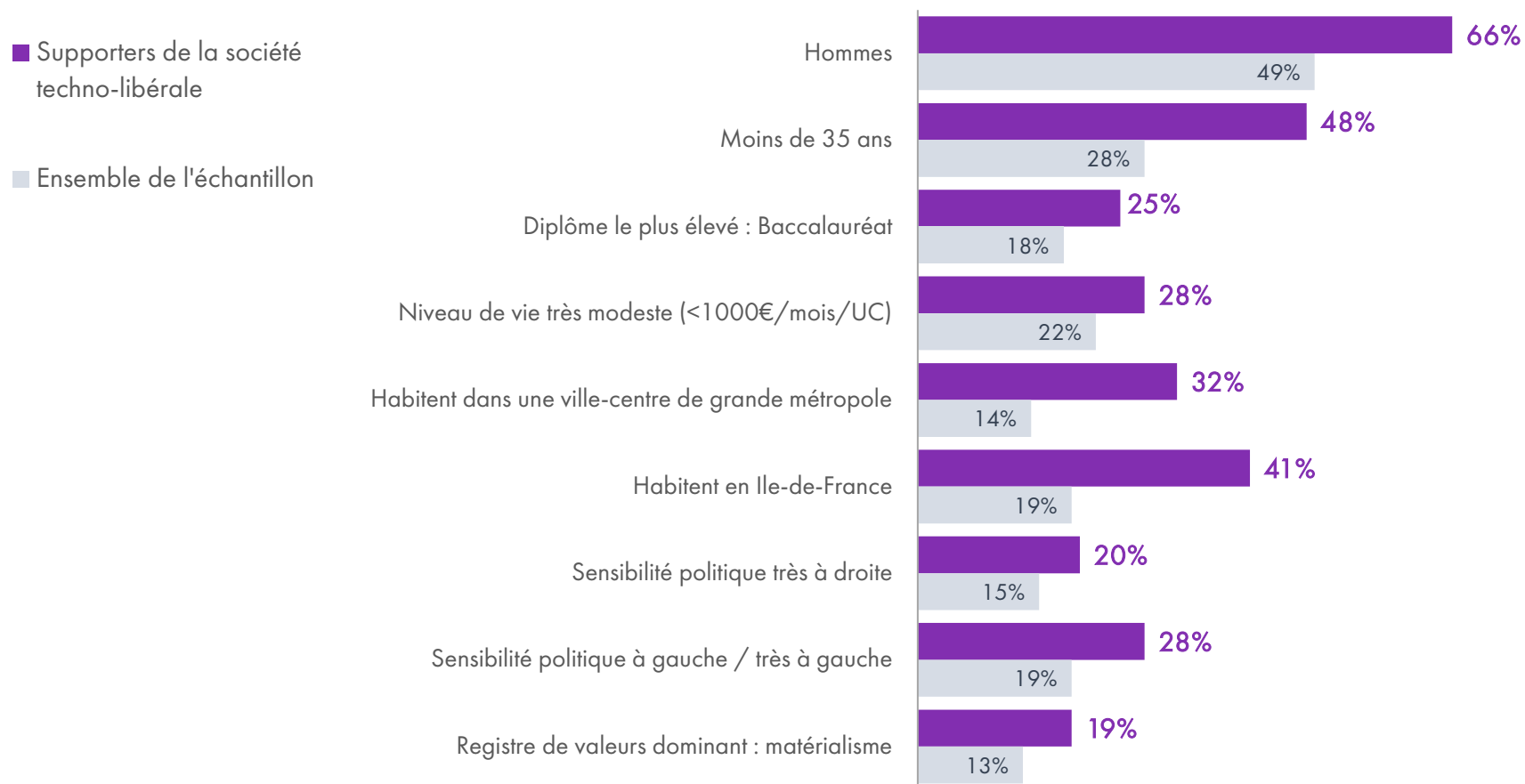

**Les supporters de la société techno-libéral**  
 un public plus masculin, jeune, urbains, également, mais au niveau de vie modeste. Poreux aux idées d'extrême droite comme aux idées de gauches.

# Adhésion globale à la société techno-libérale : la proportion de détracteurs l'emporte sur celle des supporters

« Au final, veuillez donner une note de -5 à +5 selon l'intensité de votre désir de vivre dans la société qui vient d'être décrite »

Base totale, n=4000

Distribution de la **note globale** d'intensité du désir de vivre dans une société idéale associée à la société techno-libérale

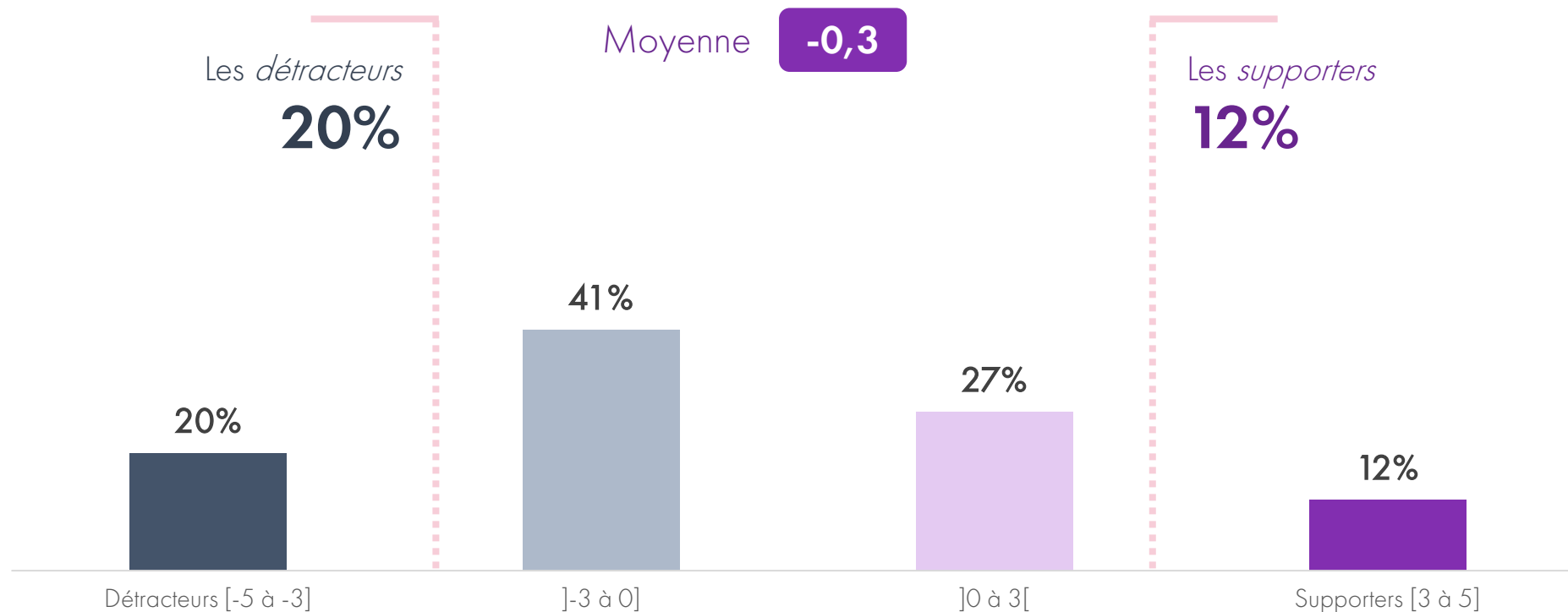

# Porosité des modèles de société

---

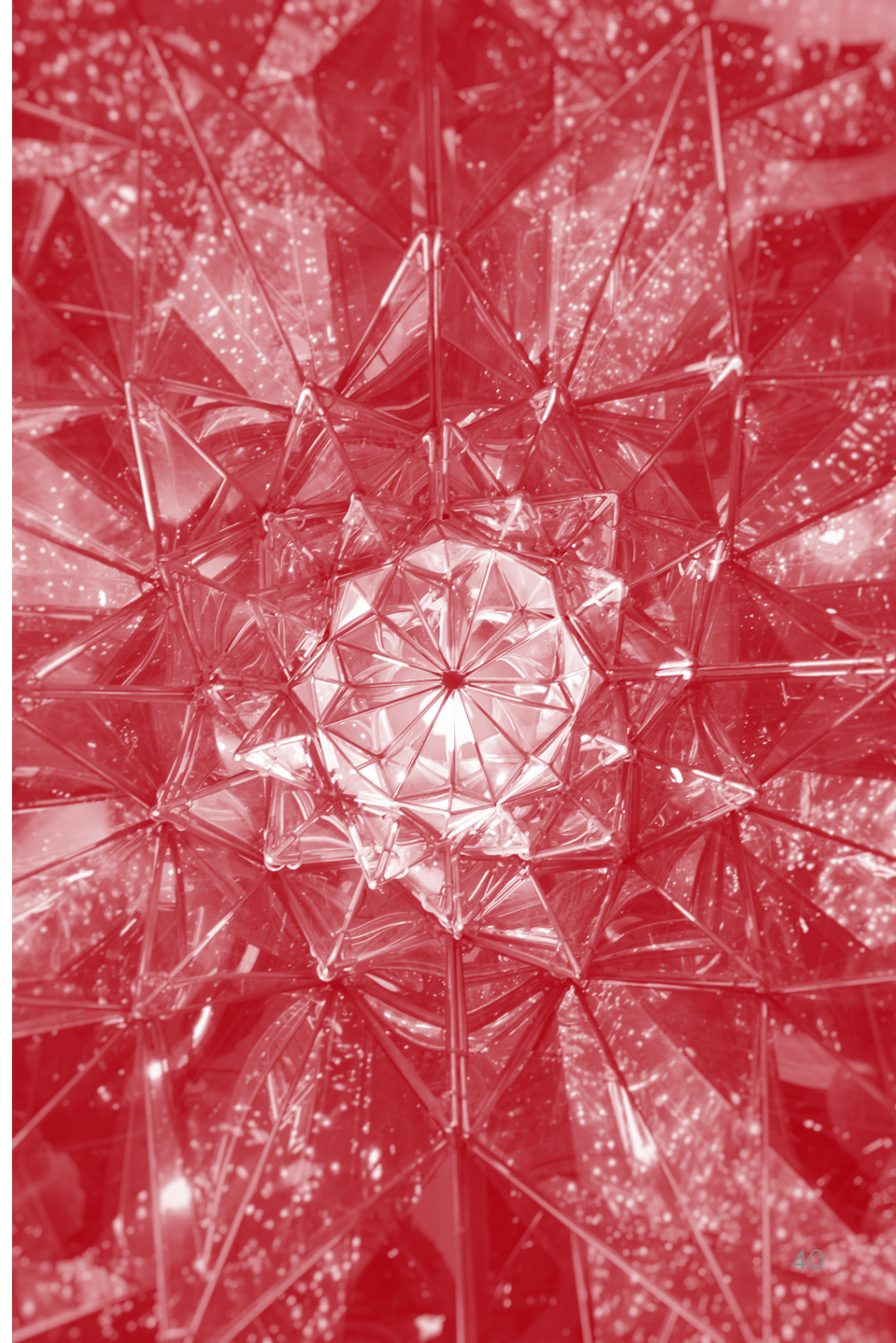

# Porosité des modèles de société

---

Porosité au sein des modèles de sociétés

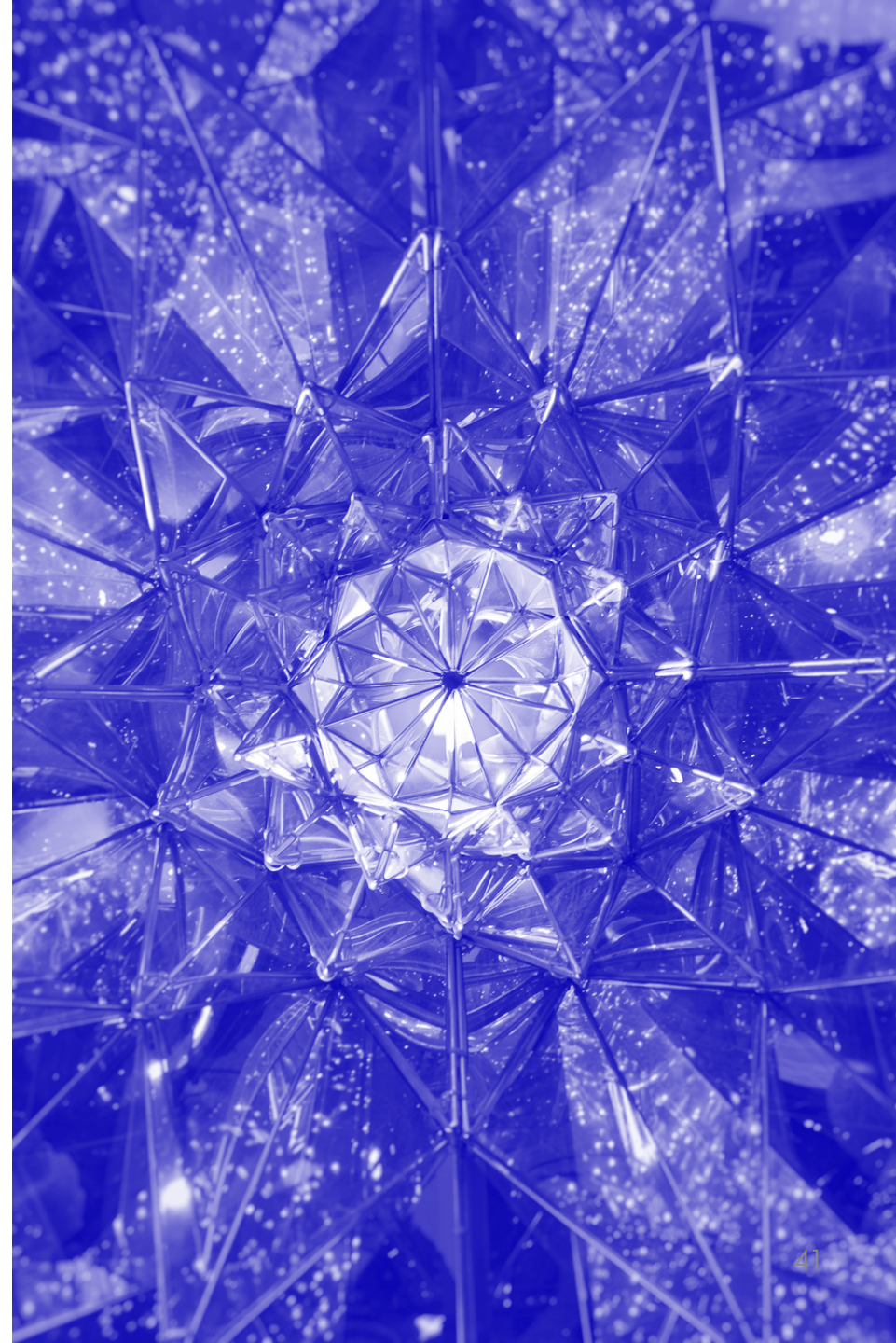

## Sur les 20 propositions avec le plus de **supporters** : 11 sont issus de la société **identitaire-sécuritaire**, 8 de la société **éco-solidaire** et 1 de la société **techno-libérale**

« Voici la description d'une sorte de société idéale.  
Veuillez noter de -5 à +5 chacune de ses caractéristiques en fonction de votre degré d'adhésion »

Base : ont un modèle de société préféré, n=3726

Rapport aux mentions décrivant les différentes formes de société % supporters (note de 3 à 5) / moyenne (entre -5 et 5)	% Supporters	Moyenne
Renforcement des peines, y compris pour les mineurs et réduction du temps accordé à la défense et au juge	52%	2,5
Renforcement de l'enseignement de l'histoire et de la morale en France	49%	2,5
RSA remplacé par un service civique obligatoire pour favoriser l'insertion	48%	2,1
Augmentation des effectifs de police, vidéosurveillance et reconnaissance faciale dans les lieux publics	45%	1,9
Moins de consommation d'objets, plus de qualité	44%	2,3
Décisions politiques prises localement avec participation citoyenne	43%	2,1
Encouragement des activités domestiques pour réduire la dépendance aux marchés	42%	2,3
Adoption de normes communes "traditionnelles", restrictions de l'expression des différences en public	41%	1,7
Souveraineté retrouvée dans l'UE, moins de politiques communes, coopération sur la base du volontariat	39%	2,0
Suppression des taxes sur la fortune et les successions	39%	1,3
Consommation basée sur le partage, le recyclage et le DIY	35%	1,7
Priorité à l'environnement et au bien-être social, pas à la croissance	34%	1,6
Protection sociale priorisée aux citoyens français et restreinte aux immigrés, dégradation santé publique	32%	0,9
Contrôle strict des frontières, immigration interdite, pénurie de main d'œuvre	32%	0,7
L'armée intervient plus souvent en cas d'émeutes, violences de la part des forces de l'ordre accrues	32%	0,7
Territoire organisé pour limiter les déplacements et favoriser la mobilité douce	30%	1,2
Alimentation principalement bio, sans pesticides, à prix plus élevés	30%	1,0
Manifestations régulées par des outils de surveillance prédictive, répression accrue	29%	0,7
Soutien aux petits commerces locaux au détriment des grandes surfaces, les prix augmentent	28%	1,2
Relocalisation de la production et des emplois à un coût plus élevé	27%	1,3

## Sur les 20 propositions avec le plus de détracteurs, 10 sont issus de la société **techno-libérale**, 6 de la société **identitaire-sécuritaire** et 4 de la société **éco-solidaire**

« Voici la description d'une sorte de société idéale. Veuillez noter de -5 à +5 chacune de ses caractéristiques en fonction de votre degré d'adhésion »

Base : ont un modèle de société préféré, n=3726

Rapport aux mentions décrivant les différentes formes de société % détracteurs (note de -3 à -5) / moyenne (entre -5 et 5)	% Détracteurs	Moyenne
Choix génétique des caractéristiques des enfants par les parents	56%	-2,7
Suppression ou privatisation des médias publics, liberté d'expression totale sans restriction	41%	-1,6
Renforcement des pouvoirs présidentiels, risques pour l'indépendance de la justice et de la presse	40%	-1,7
La transition de genre est désormais interdite	32%	-0,6
Adoption et procréation médicalement assistée strictement réservées aux couples hétérosexuels	31%	-0,6
Espérance de vie en bonne santé proche de 150 ans grâce au génie génétique et aux implants	31%	-0,9
Exploitation de l'espace pour les ressources et colonisation future	27%	-0,7
L'État réduit son rôle, impôts en baisse, l'équivalent des services publics doit être acquis dans le privé	27%	-0,8
Plateformes numériques dominant la consommation, ventes personnalisées par IA	25%	-0,8
Attribution de quotas carbone personnels, revendeurs autorisés	24%	-0,4
Technologie réduit l'impact environnemental de la croissance, remplacement du naturel par l'articiel	23%	-0,4
Consommation de protéines végétales encouragée	23%	-0,2
Économie dominée par de grandes entreprises mondiales de la tech et une multitude de start-ups	23%	-0,7
Emplois favorisés pour les candidats d'origine française, fin des aides à l'embauche pour les minorités	22%	0,1
Croissance économique forte, mais les inégalités augmentent	21%	-0,4
Majorité des actifs sont indépendants, avec protection sociale privée	20%	-0,1
Réduction du temps de travail et création d'emplois partagés, baisse des revenus	20%	-0,1
L'armée intervient plus souvent en cas d'émeutes, violences de la part des forces de l'ordre accrues	19%	0,7
Contrôle strict des frontières, immigration interdite, pénurie de main d'œuvre	18%	0,7
Sécurité sociale de l'alimentation financée par de nouvelles cotisations	18%	0,2

# Degré d'adhésion à chaque modèle de société selon sa société préférée : Une perméabilité malgré certaines oppositions flagrantes

« Voici la description d'une sorte de société idéale. Veuillez noter de -5 à +5 chacune de ses caractéristiques en fonction de votre degré d'adhésion »

Base : ont un modèle de société préféré, n=3726

## Société techno libérale

■ Détracteurs [-5 à -3] ■ ]-3 à 0[  
 ■ ]0 à 3[ ■ Supporters [3 à 5]

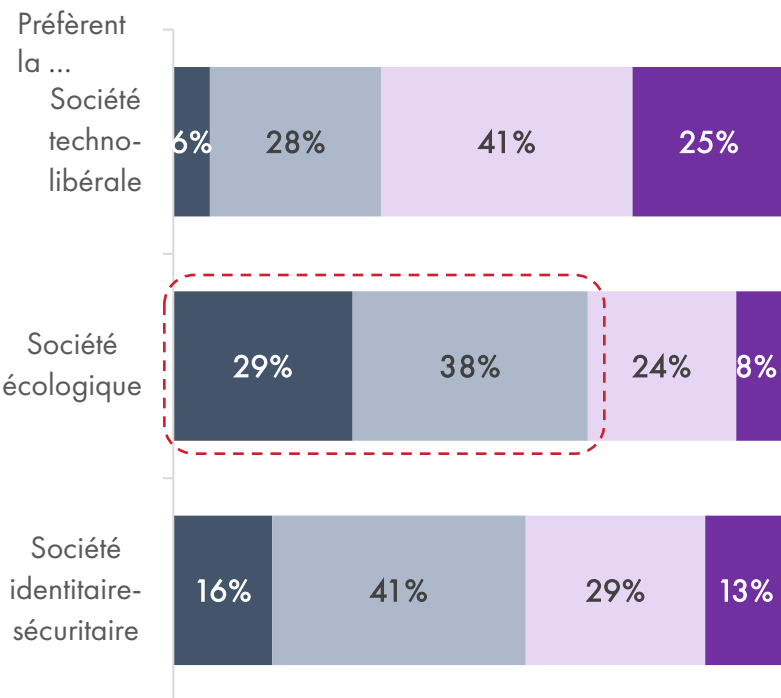

## Société éco-solidaire

■ Détracteurs [-5 à -3] ■ ]-3 à 0[  
 ■ ]0 à 3[ ■ Supporters [3 à 5]

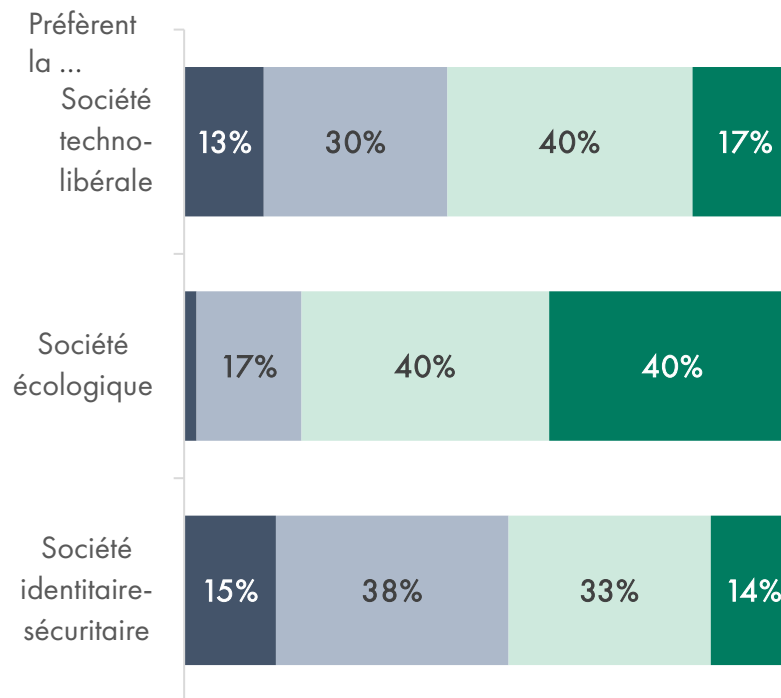

## Société identitaire-sécuritaire

■ Détracteurs [-5 à -3] ■ ]-3 à 0[  
 ■ ]0 à 3[ ■ Supporters [3 à 5]

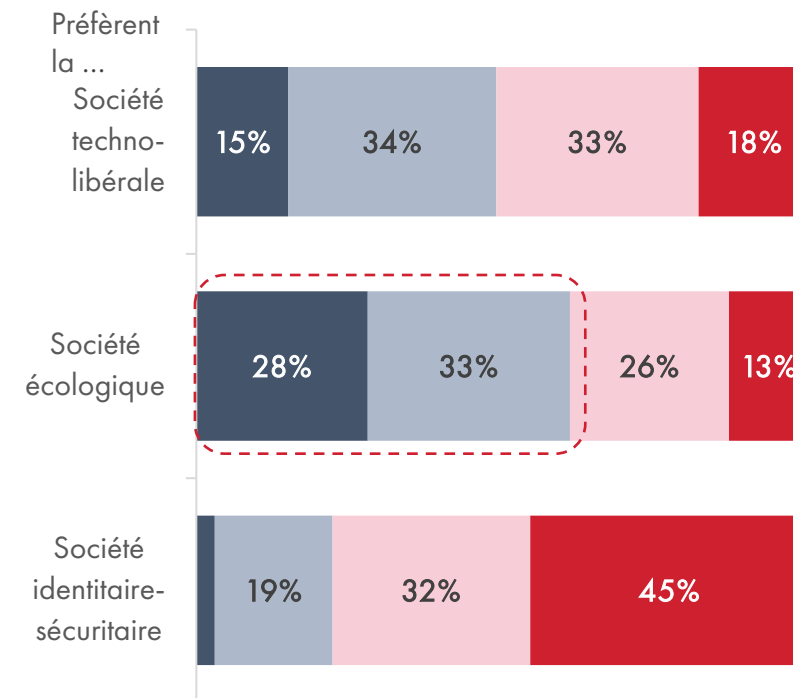

# La porosité au sein de la société éco-solidaire : la proportion de supporters selon la société préférée

« Voici la description d'une sorte de société idéale.  
Veuillez noter de -5 à +5 chacune de ses caractéristiques en fonction de votre degré d'adhésion »

Base : ont un modèle de société préféré, n=3726

Rapport aux mentions décrivant le modèle de société écologique en fonction du modèle de société préféré % supporters (note de 3 à 5)	Société préférée		
	Identitaire-Sécuritaire	Techno-libérale	Écologique
Moins de consommation d'objets, plus de qualité	36%	21%	63%
Encouragement des activités domestiques pour réduire la dépendance aux marchés	36%	24%	58%
Décisions politiques prises localement avec participation citoyenne	41%	24%	56%
Consommation basée sur le partage, le recyclage et le DIY	26%	21%	51%
Priorité à l'environnement et au bien-être social, pas à la croissance	20%	18%	55%
Nationalisation de certaines entreprises et développement de l'économie sociale	20%	17%	41%
Relocalisation de la production et des emplois à un coût plus élevé	23%	16%	38%
Territoire organisé pour limiter les déplacements et favoriser la mobilité douce	21%	17%	46%
Restrictions à la libre circulation des personnes et des marchandises pour préserver l'environnement	21%	16%	38%
Alimentation principalement bio, sans pesticides, à prix plus élevés	21%	14%	45%
Consultation citoyenne pour déterminer les besoins de consommation	19%	16%	37%
Ralentissement économique avec réduction des revenus, et des inégalités	12%	13%	36%
L'État oriente par la loi et la fiscalité les comportements et pratiques en faveur de l'environnement	11%	12%	26%
Sécurité sociale de l'alimentation financée par de nouvelles cotisations	11%	17%	33%
Habitat collectif pour limiter l'occupation d'espace et préserver l'environnement, surfaces réduites	13%	12%	26%
Réduction du temps de travail et création d'emplois partagés, baisse des revenus	10%	14%	25%
Consommation de protéines végétales encouragée	10%	11%	31%
Attribution de quotas carbone personnels, revendeurs autorisés	10%	15%	25%
<b>Moyenne de l'ensemble des propositions de la société éco-solidaire</b>	<b>0,2</b>	<b>0,4</b>	<b>1,9</b>

# La porosité au sein de la société identitaire-sécuritaire : la proportion de supporters selon la société préférée

« Voici la description d'une sorte de société idéale. Veuillez noter de -5 à +5 chacune de ses caractéristiques en fonction de votre degré d'adhésion »

Base : ont un modèle de société préféré, n=3726

Rapport aux mentions décrivant le modèle de société identitaire-sécuritaire en fonction du modèle de société préféré % supporters (note de 3 à 5)	Société préférée		
	Techno-libérale	Écologique	Identitaire-Sécuritaire
Renforcement de l'enseignement de l'histoire et de la morale en France	30%	39%	69%
Renforcement des peines, y compris pour les mineurs et réduction du temps accordé à la défense et au juge	33%	39%	74%
RSA remplacé par un service civique obligatoire pour favoriser l'insertion	32%	38%	67%
Souveraineté retrouvée dans l'UE, moins de politiques communes, coopération sur la base du volontariat	25%	29%	57%
Augmentation des effectifs de police, vidéosurveillance et reconnaissance faciale dans les lieux publics	29%	32%	67%
Adoption de normes communes "traditionnelles", restrictions de l'expression des différences en public	25%	28%	62%
Soutien aux petits commerces locaux au détriment des grandes surfaces, les prix augmentent	15%	25%	37%
Renforcement des obligations pour les médias de promouvoir la culture française	17%	16%	42%
Protection sociale priorisée aux citoyens français et restreinte aux immigrés, dégradation santé publique	17%	14%	57%
L'armée intervient plus souvent en cas d'émeutes, violences de la part des forces de l'ordre accrues	19%	18%	52%
Contrôle strict des frontières, immigration interdite, pénurie de main d'œuvre	18%	14%	55%
Manifestations régulées par des outils de surveillance prédictive, répression accrue	22%	16%	46%
Emplois favorisés pour les candidats d'origine française, fin des aides à l'embauche pour les minorités	15%	10%	44%
Politique culturelle centrée sur l'entretien du patrimoine historique, réduction pour les arts et spectacle	16%	10%	28%
Taxation élevée des importations pour favoriser l'économie locale, les prix augmentent	10%	10%	23%
Adoption et procréation médicalement assistée strictement réservées aux couples hétérosexuels	17%	10%	34%
La transition de genre est désormais interdite	18%	11%	34%
Renforcement des pouvoirs présidentiels, risques pour l'indépendance de la justice et de la presse	11%	5%	13%
<b>Moyenne de l'ensembles des propositions de la société identitaire-sécuritaire</b>	<b>0,4</b>	<b>-0,3</b>	<b>2,1</b>

# La porosité au sein de la société techno-libérale : la proportion de supporters selon la société préférée

« Voici la description d'une sorte de société idéale. Veuillez noter de -5 à +5 chacune de ses caractéristiques en fonction de votre degré d'adhésion »

Base : ont un modèle de société préféré, n=3726

Rapport aux mentions décrivant le modèle de société techno-libérale en fonction du modèle de société préféré % supporters (note de 3 à 5)	Société préférée		
	Écologique	Identitaire-Sécuritaire	Techno-libérale
Suppression des taxes sur la fortune et les successions	30%	50%	48%
Compétition intense, récompenses pour talent et effort individuel	18%	30%	30%
Retraite par capitalisation, chaque citoyen choisit son âge de départ	23%	29%	39%
Immigration qualifiée favorisée pour répondre aux besoins économiques	25%	14%	28%
Décisions politiques prises par des élus et experts avec référendums numériques	16%	20%	28%
Mondialisation renforcée, politiques planétaires favorisant la croissance	13%	9%	23%
Majorité des actifs sont indépendants, avec protection sociale privée	14%	20%	26%
Réduction des normes pour encourager l'initiative individuelle, cadre moins protecteur des individus	8%	13%	24%
Progrès scientifiques et technologiques sans réglementation, innovation supplante la précaution	9%	12%	25%
Croissance économique forte, mais les inégalités augmentent	10%	16%	27%
Technologie réduit l'impact environnemental de la croissance, remplacement du naturel par l'artificiel	15%	11%	27%
Économie dominée par de grandes entreprises mondiales de la tech et une multitude de start-ups	8%	10%	25%
Exploitation de l'espace pour les ressources et colonisation future	10%	13%	27%
Plateformes numériques dominant la consommation, ventes personnalisées par IA	8%	9%	28%
L'État réduit son rôle, impôts en baisse, l'équivalent des services publics doit être acquis dans le privé	8%	16%	23%
Espérance de vie en bonne santé proche de 150 ans grâce au génie génétique et aux implants	12%	12%	28%
Suppression ou privatisation des médias publics, liberté d'expression totale sans restriction	7%	16%	26%
Choix génétique des caractéristiques des enfants par les parents	5%	5%	21%
<b>Moyenne de l'ensemble des propositions de la société techno-libérale</b>	<b>-0,8</b>	<b>-0,3</b>	<b>1,4</b>

# Porosité des modèles de société

---

Porosité en fonction de la sensibilité politique

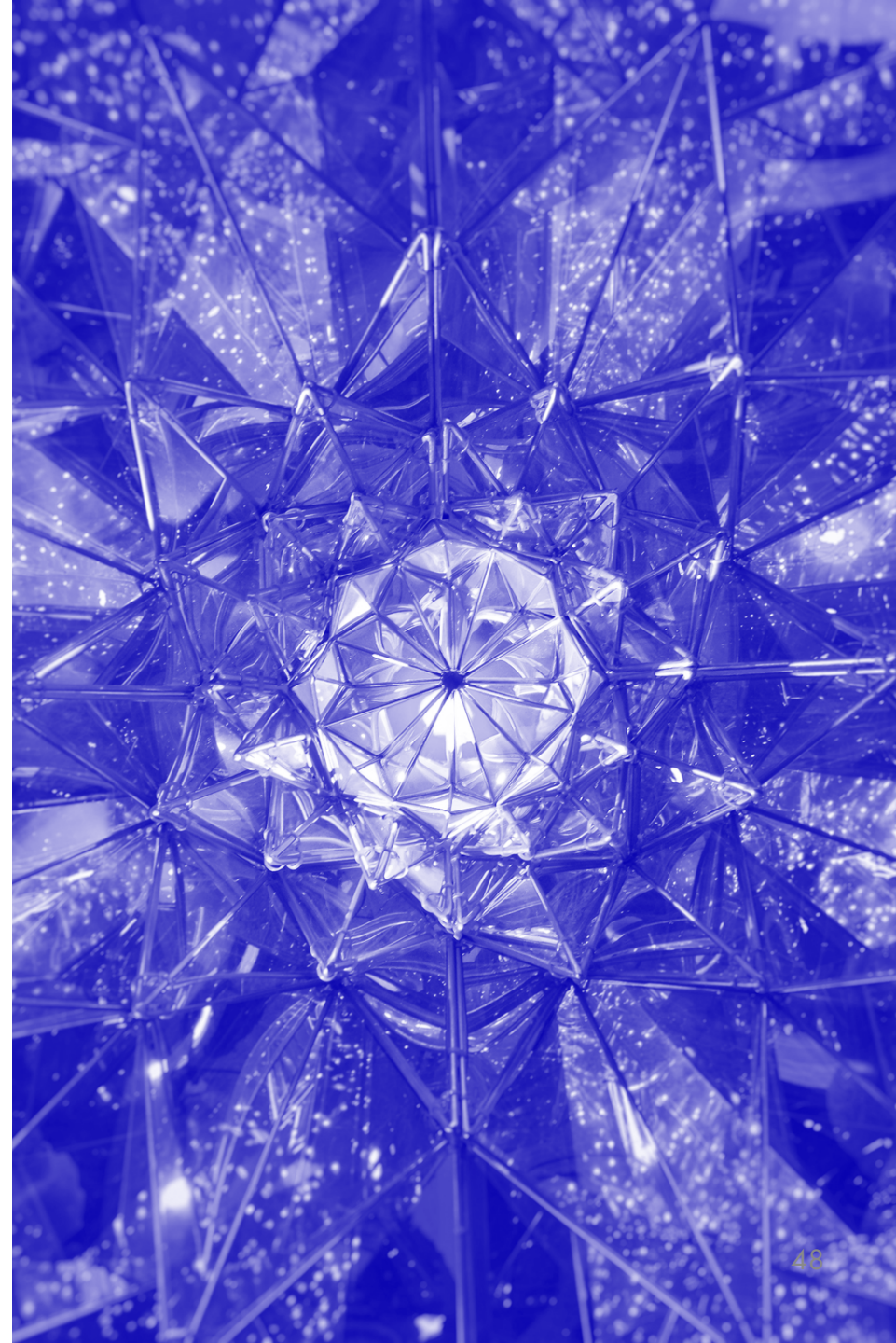

# La porosité au sein de la société éco-solidaire en fonction de la sensibilité politique : une nette préférence à gauche

«Voici la description d'une sorte de société idéale. Veuillez noter de -5 à +5 chacune de ses caractéristiques en fonction de votre degré d'adhésion»

Base totale, n=4000

Rapport aux mentions décrivant le modèle de société écologique en fonction de la sensibilité politique  
% supporters (note de 3 à 5)

	Sensibilité politique						
	Très à gauche	A gauche	Au centre	A droite	Très à droite	Proche écologie	Non représenté.e
Moins de consommation d'objets, plus de qualité	68%	58%	54%	47%	40%	73%	42%
Encouragement des activités domestiques pour réduire la dépendance aux marchés	59%	55%	46%	40%	40%	73%	42%
Décisions politiques prises localement avec participation citoyenne	67%	54%	41%	41%	48%	57%	49%
Consommation basée sur le partage, le recyclage et le DIY	61%	46%	37%	33%	29%	63%	32%
Priorité à l'environnement et au bien-être social, pas à la croissance	68%	52%	37%	28%	24%	69%	31%
Nationalisation de certaines entreprises et développement de l'économie sociale	61%	43%	27%	23%	23%	46%	28%
Relocalisation de la production et des emplois à un coût plus élevé	45%	34%	35%	31%	29%	41%	24%
Territoire organisé pour limiter les déplacements et favoriser la mobilité douce	53%	42%	33%	29%	25%	58%	28%
Restrictions à la libre circulation des personnes et des marchandises pour préserver l'environnement	45%	34%	27%	26%	26%	46%	27%
Alimentation principalement bio, sans pesticides, à prix plus élevés	56%	42%	34%	29%	26%	61%	27%
Consultation citoyenne pour déterminer les besoins de consommation	48%	36%	29%	24%	25%	44%	23%
Ralentissement économique avec réduction des revenus, et des inégalités	52%	42%	23%	15%	13%	44%	20%
L'État oriente par la loi et la fiscalité les comportements et pratiques en faveur de l'environnement	39%	24%	23%	16%	16%	31%	12%
Sécurité sociale de l'alimentation financée par de nouvelles cotisations	55%	32%	20%	15%	16%	46%	17%
Habitat collectif pour limiter l'occupation d'espace et préserver l'environnement, surfaces réduites	34%	23%	23%	16%	18%	33%	15%
Réduction du temps de travail et création d'emplois partagés, baisse des revenus	40%	25%	17%	14%	12%	35%	15%
Consommation de protéines végétales encouragée	40%	31%	22%	15%	13%	50%	15%
Attribution de quotas carbone personnels, revendeurs autorisés	33%	24%	18%	15%	14%	42%	13%

# La porosité au sein de la société identitaire-sécuritaire en fonction de la sensibilité politique : des clivages marqués entre droite et gauche

«Voici la description d'une sorte de société idéale. Veuillez noter de -5 à +5 chacune de ses caractéristiques en fonction de votre degré d'adhésion»

Base totale, n=4000

Rapport aux mentions décrivant le modèle de société identitaire-sécuritaire en fonction de la sensibilité politique  
% supporters (note de 3 à 5)

	Sensibilité politique						Non représenté.e
	Très à gauche	A gauche	Au centre	A droite	Très à droite	Proche écologie	
Renforcement de l'enseignement de l'histoire et de la morale en France	28%	40%	50%	61%	70%	42%	49%
Renforcement des peines, y compris pour les mineurs et réduction du temps accordé à la défense et au juge	16%	37%	52%	65%	73%	43%	55%
RSA remplacé par un service civique obligatoire pour favoriser l'insertion	19%	33%	50%	61%	65%	36%	50%
Souveraineté retrouvée dans l'UE, moins de politiques communes, coopération sur la base du volontariat	30%	29%	34%	53%	65%	36%	43%
Augmentation des effectifs de police, vidéosurveillance et reconnaissance faciale dans les lieux publics	12%	30%	47%	63%	66%	32%	43%
Adoption de normes communes "traditionnelles", restrictions de l'expression des différences en public	21%	31%	41%	53%	66%	30%	43%
Soutien aux petits commerces locaux au détriment des grandes surfaces, les prix augmentent	23%	26%	31%	31%	38%	26%	29%
Renforcement des obligations pour les médias de promouvoir la culture française	13%	22%	23%	34%	44%	15%	27%
Protection sociale priorisée aux citoyens français et restreinte aux immigrés, dégradation santé publique	11%	16%	22%	43%	66%	16%	31%
L'armée intervient plus souvent en cas d'émeutes, violences de la part des forces de l'ordre accrues	12%	18%	27%	45%	58%	17%	28%
Contrôle strict des frontières, immigration interdite, pénurie de main d'œuvre	11%	16%	24%	42%	68%	13%	29%
Manifestations régulées par des outils de surveillance prédictive, répression accrue	10%	16%	26%	40%	51%	25%	22%
Emplois favorisés pour les candidats d'origine française, fin des aides à l'embauche pour les minorités	9%	13%	18%	31%	57%	11%	22%
Politique culturelle centrée sur l'entretien du patrimoine historique, réduction pour les arts et spectacle	13%	13%	14%	24%	34%	13%	13%
Taxation élevée des importations pour favoriser l'économie locale, les prix augmentent	11%	13%	13%	20%	26%	17%	12%
Adoption et procréation médicalement assistée strictement réservées aux couples hétérosexuels	14%	13%	16%	26%	38%	7%	18%
La transition de genre est désormais interdite	15%	14%	14%	28%	40%	15%	17%
Renforcement des pouvoirs présidentiels, risques pour l'indépendance de la justice et de la presse	7%	9%	11%	11%	14%	6%	5%

# La porosité au sein de la société techno-libérale en fonction de la sensibilité politique : le brouillage des cartes

«Voici la description d'une sorte de société idéale. Veuillez noter de -5 à +5 chacune de ses caractéristiques en fonction de votre degré d'adhésion»

Base totale, n=4000

Rapport aux mentions décrivant le modèle de société techno-libérale en fonction de la sensibilité politique  
% supporters (note de 3 à 5)

	Sensibilité politique						
	Très à gauche	A gauche	Au centre	A droite	Très à droite	Proche écologie	Non représenté.e
Suppression des taxes sur la fortune et les successions	15%	27%	33%	50%	58%	29%	36%
Compétition intense, récompenses pour talent et effort individuel	11%	17%	28%	30%	40%	21%	20%
Retraite par capitalisation, chaque citoyen choisit son âge de départ	21%	20%	32%	33%	37%	31%	23%
Immigration qualifiée favorisée pour répondre aux besoins économiques	36%	25%	28%	21%	15%	26%	16%
Décisions politiques prises par des élus et experts avec référendums numériques	21%	17%	20%	23%	26%	21%	17%
Mondialisation renforcée, politiques planétaires favorisant la croissance	14%	15%	18%	11%	12%	17%	9%
Majorité des actifs sont indépendants, avec protection sociale privée	12%	12%	18%	22%	25%	27%	14%
Réduction des normes pour encourager l'initiative individuelle, cadre moins protecteur des individus	10%	11%	14%	16%	17%	8%	9%
Progrès scientifiques et technologiques sans réglementation, innovation supplante la précaution	8%	10%	15%	15%	17%	10%	7%
Croissance économique forte, mais les inégalités augmentent	16%	14%	19%	15%	23%	6%	8%
Technologie réduit l'impact environnemental de la croissance, remplacement du naturel par l'artificiel	15%	18%	24%	17%	16%	11%	11%
Économie dominée par de grandes entreprises mondiales de la tech et une multitude de start-ups	11%	11%	13%	12%	13%	6%	7%
Exploitation de l'espace pour les ressources et colonisation future	10%	12%	19%	15%	20%	12%	9%
Plateformes numériques dominant la consommation, ventes personnalisées par IA	11%	11%	13%	12%	14%	10%	6%
L'État réduit son rôle, impôts en baisse, l'équivalent des services publics doit être acquis dans le privé	9%	10%	14%	18%	25%	5%	9%
Espérance de vie en bonne santé proche de 150 ans grâce au génie génétique et aux implants	12%	14%	17%	13%	20%	13%	12%
Suppression ou privatisation des médias publics, liberté d'expression totale sans restriction	14%	10%	11%	14%	25%	5%	11%
Choix génétique des caractéristiques des enfants par les parents	9%	8%	7%	5%	7%	9%	3%

# 6 profils de Français

---

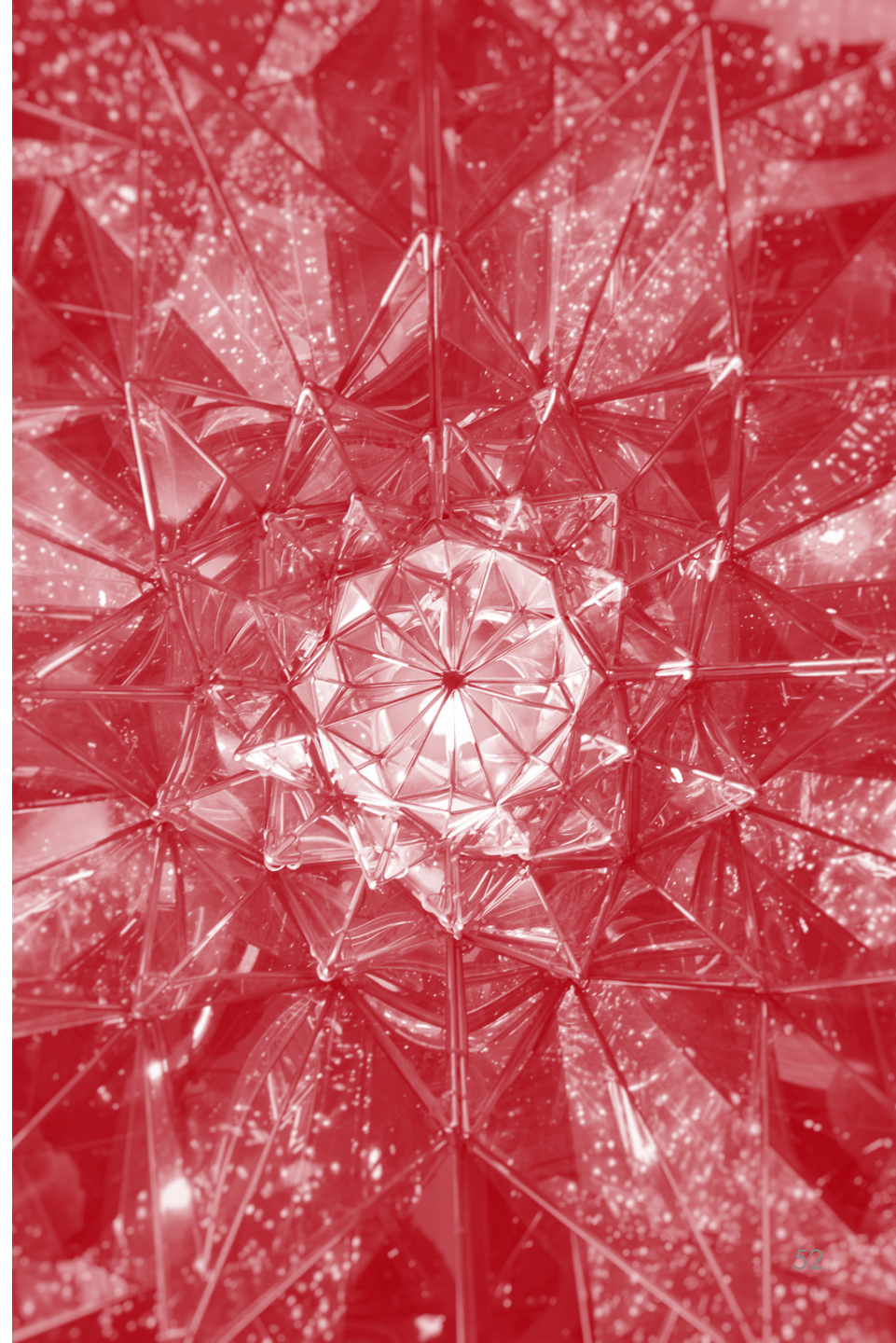

# Profils de Français

## Les groupes de la typologie

Base totale n=4000

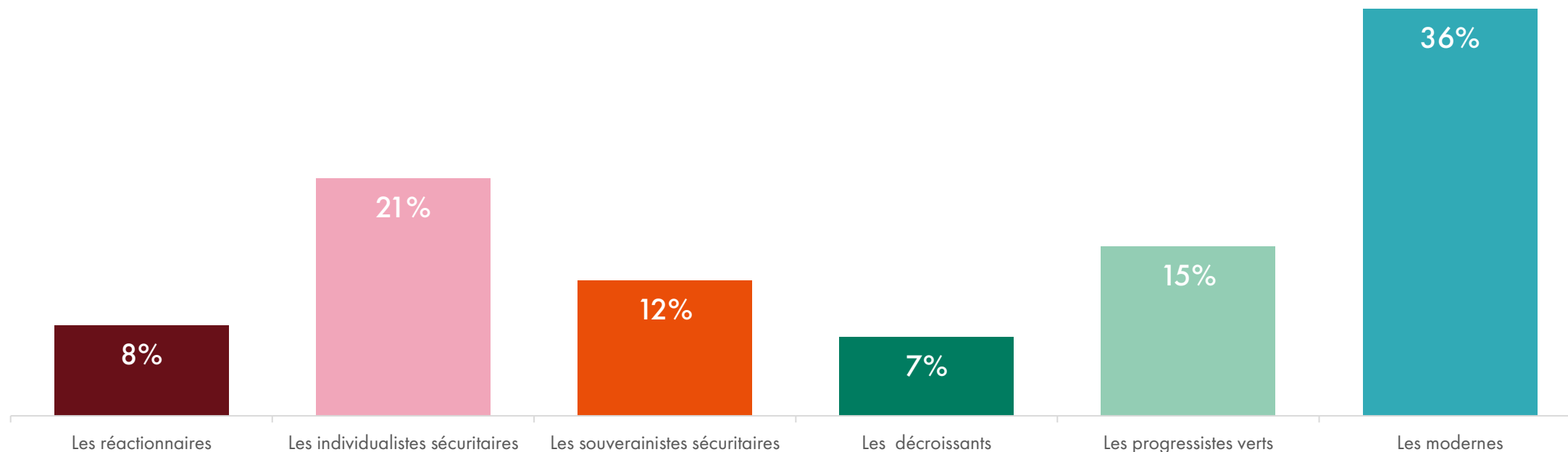

**Précisions méthodologiques** : afin de corriger les biais de notation – la propension des répondants à donner des notes systématiquement très hautes ou systématiquement très basses par exemple, les données ont été centrées (par rapport à la moyenne de l'ensemble des notes données par le répondant sur l'ensemble des registres utopiques).

La typologie a été établie à partir d'une analyse en composantes principales (ACP) des notes données à chacune des propositions décrivant les modèles de sociétés étudiés.

Une classification ascendante hiérarchique (CAH) a ensuite été effectuée à partir de l'ACP.

la démarche consiste donc à rendre compte comme chaque répondant a pu exprimer une adhésion différenciée aux différentes propositions relatives aux 3 modèles de sociétés.

## 6 groupes qui se distinguent par leur perception des modèles de société présentés

### Les réactionnaires

Ce groupe est profondément attaché à la sécurité et à l'identité nationale, qu'il considère comme des piliers d'une société en déclin. Il se montre particulièrement hostile aux évolutions sociétales (lutte contre les discriminations et politiques d'inclusivité) à l'écologie militante et aux nouvelles technologies, qu'il perçoit comme des menaces culturelles ou idéologiques. Ils défendent une forme d'ordre moral populaire, fondé sur la tradition, qui ne passe pas forcément par un État fort. Ce groupe est surreprésenté parmi les hommes âgés, retraités, avec un niveau de vie plutôt bas, et une orientation politique très marquée à droite (RN, Reconquête), souvent animée par des valeurs morales.

### Les individualistes sécuritaires

Ce groupe représente une partie relativement importante de la population (21%). Les individualistes sécuritaires aspirent avant tout à un cadre de vie structuré et sûr. Ils se montrent peu sensibles aux enjeux technologiques ou écologiques, et expriment plutôt des opinions conservatrices. Ils sont surreprésentés parmi les personnes âgées, souvent retraitées, avec un niveau de diplôme faible à moyen et un niveau de vie modéré. Ils incarnent ce que l'on appelle parfois le « ventre mou » de la société, porteurs de valeurs traditionnelles, d'ordre, et d'une certaine réserve face au changement.

### Les souverainistes sécuritaires

Ces individus plaident pour une société proche, protectrice et localiste. Ils sont modérément écologistes et sécuritaires, favorables à un mode de vie plus sobre et à une économie tournée vers le territoire. En revanche, ils souhaitent moins d'intervention de l'État, préférant des formes d'organisation enracinées dans la communauté. On retrouve ici des personnes âgées, retraitées, avec un niveau de vie relativement élevé, plutôt orientées à droite. Leurs valeurs sont conservatrices, fondées sur la morale, le respect du cadre local, et la préservation du mode de vie.

### Les décroissants

Les écologistes-contestataires forment un groupe qui conjugue écologie forte et un attachement aux traditions. Anti-technophiles, modérément sécuritaires, ils valorisent la préservation des normes, des coutumes et du patrimoine local. Leur vision repose sur une consommation locale, raisonnée et enracinée dans une identité culturelle. Ce groupe est composé majoritairement de femmes âgées, souvent retraitées, vivant plus fréquemment en milieu rural ou périurbain, avec un niveau de vie de moyen à élevé. Leurs valeurs sont tournées vers la sociabilité et le lien avec la nature.

### Les progressistes verts

Les Progressistes verts incarnent une vision progressiste, écologiste et sociale de la société. Ils mettent en avant l'écologie, le partage et la justice sociale, au dépend de la croissance. Ils sont relativement peu critiques à l'encontre des institutions et du rôle de l'État, mais le sont davantage à l'égard du modèle de développement actuel. Ils se sentent plutôt bien intégrés dans la société actuelle et leur regard sur le futur est plutôt optimiste. Ce groupe est principalement constitué de jeunes hommes urbains, souvent établis dans les centres-villes ou à Paris, avec un niveau de vie moyen, une sensibilité à gauche et un engagement écologiste affirmé.

### Les modernes

Les « modernes » constituent le plus grand groupe de la typologie (36%). Ils adoptent une posture pragmatique et matérialiste. Ils ne défendent pas nécessairement le libéralisme économique au sens idéologique, mais soutiennent le modèle de croissance dans ce qu'il permet : consommation, confort, projection. Ils se montrent peu réceptifs aux appels à la décroissance, ainsi qu'aux discours sécuritaires. En revanche, ils sont relativement conservateurs dans leurs mœurs (frileux face aux évolutions sociétales). Ce groupe rassemble des jeunes urbains, souvent peu politisés, mais en accord avec les logiques de consommation actuelles. Ils participent au système plus par adaptation que par conviction.

# 6 profils de Français

---

Les préférences sur les modèles  
de société

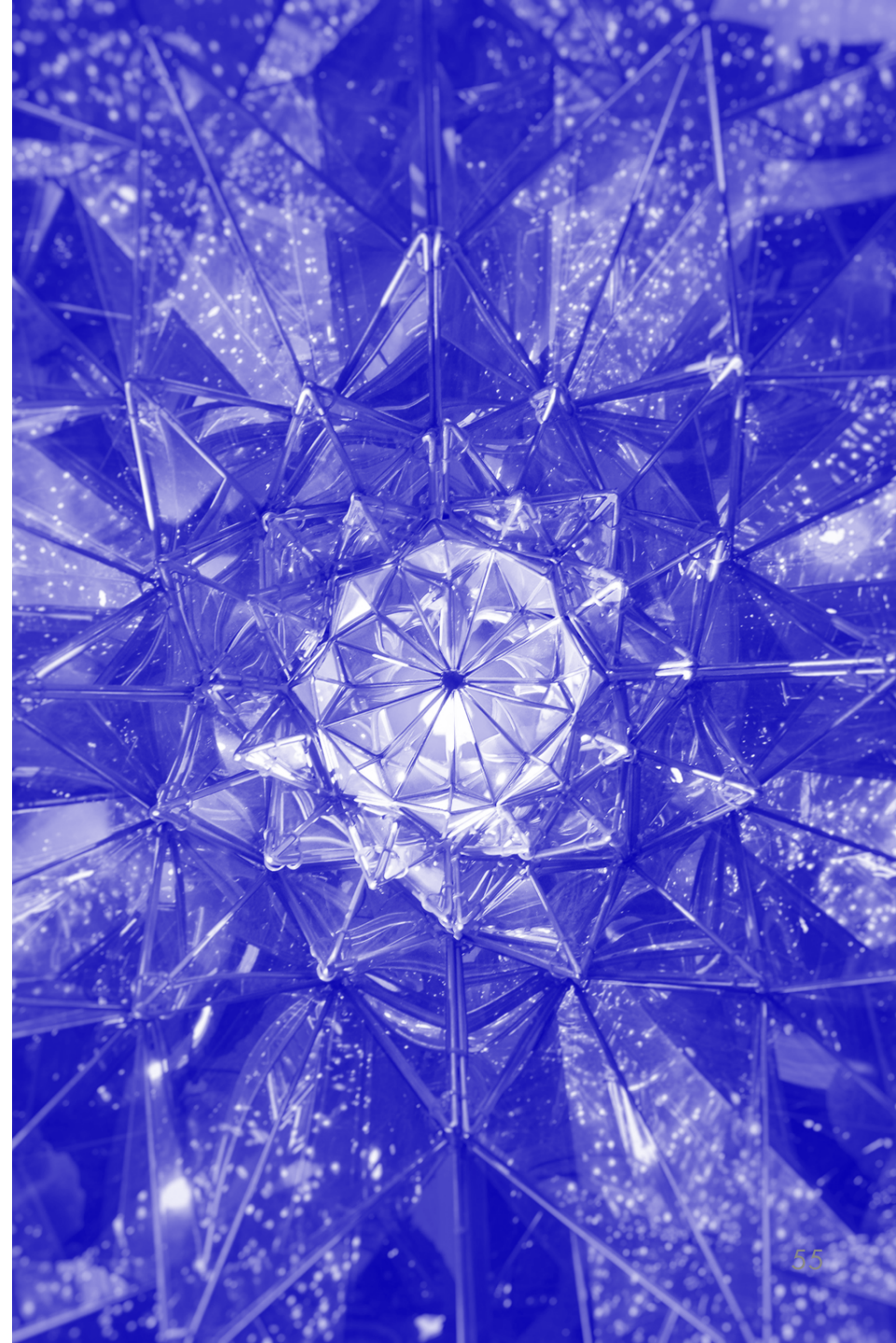

# Le modèle de société préféré selon les profils

## Portrait des Français

Base totale, n=4000

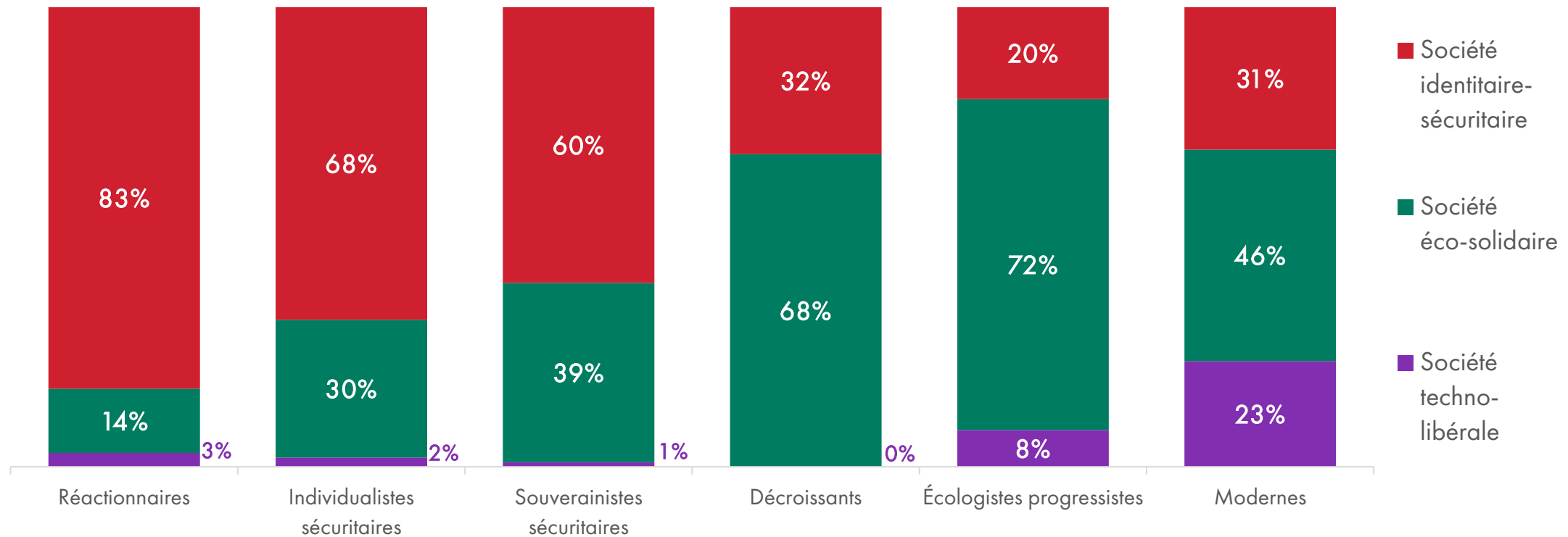

# Évaluation des modèles de société selon les profils

## Portrait des Français

Base totale, n=4000



## Réactionnaires : TOP 20 des propositions les plus populaires

«Voici la description d'une sorte de société idéale. Veuillez noter de -5 à +5 chacune de ses caractéristiques en fonction de votre degré d'adhésion»

Base : « Réactionnaires », n=327

Rapport aux mentions décrivant les différentes formes de société % supporteurs (note de 3 à 5)	% Supporteurs
Renforcement de l'enseignement de l'histoire et de la morale en France	76%
Renforcement des peines, y compris pour les mineurs et réduction du temps accordé à la défense et au juge	74%
Souveraineté retrouvée dans l'UE, moins de politiques communes, coopération sur la base du volontariat	72%
Adoption de normes communes "traditionnelles", restrictions de l'expression des différences en public	69%
Protection sociale priorisée aux citoyens français et restreinte aux immigrés, dégradation santé publique	63%
Suppression des taxes sur la fortune et les successions	62%
Contrôle strict des frontières, immigration interdite, pénurie de main d'œuvre	62%
RSA remplacé par un service civique obligatoire pour favoriser l'insertion	60%
Emplois favorisés pour les candidats d'origine française, fin des aides à l'embauche pour les minorités	55%
Augmentation des effectifs de police, vidéosurveillance et reconnaissance faciale dans les lieux publics	53%
Décisions politiques prises localement avec participation citoyenne	50%
La transition de genre est désormais interdite	50%
Adoption et procréation médicalement assistée strictement réservées aux couples hétérosexuels	46%
L'armée intervient plus souvent en cas d'émeutes, violences de la part des forces de l'ordre accrues	41%
Renforcement des obligations pour les médias de promouvoir la culture française	41%
Moins de consommation d'objets, plus de qualité	36%
Encouragement des activités domestiques pour réduire la dépendance aux marchés	35%
Manifestations régulées par des outils de surveillance prédictive, répression accrue	34%
Soutien aux petits commerces locaux au détriment des grandes surfaces, les prix augmentent	34%
Politique culturelle centrée sur l'entretien du patrimoine historique, réduction pour les arts et spectacle	31%

## Individualistes sécuritaires : TOP 20 des propositions les plus populaires

«Voici la description d'une sorte de société idéale.  
Veuillez noter de -5 à +5 chacune de ses caractéristiques en fonction de votre degré d'adhésion»

Base : « Individualistes sécuritaires », n=855

Rapport aux mentions décrivant les différentes formes de société % supporteurs (note de 3 à 5)	% Supporteurs
Renforcement des peines, y compris pour les mineurs et réduction du temps accordé à la défense et au juge	65%
Augmentation des effectifs de police, vidéosurveillance et reconnaissance faciale dans les lieux publics	57%
RSA remplacé par un service civique obligatoire pour favoriser l'insertion	57%
Renforcement de l'enseignement de l'histoire et de la morale en France	55%
Adoption de normes communes "traditionnelles", restrictions de l'expression des différences en public	47%
Souveraineté retrouvée dans l'UE, moins de politiques communes, coopération sur la base du volontariat	41%
Suppression des taxes sur la fortune et les successions	38%
Protection sociale priorisée aux citoyens français et restreinte aux immigrés, dégradation santé publique	36%
L'armée intervient plus souvent en cas d'émeutes, violences de la part des forces de l'ordre accrues	36%
Contrôle strict des frontières, immigration interdite, pénurie de main d'œuvre	35%
Décisions politiques prises localement avec participation citoyenne	32%
Manifestations régulées par des outils de surveillance prédictive, répression accrue	32%
Encouragement des activités domestiques pour réduire la dépendance aux marchés	31%
Moins de consommation d'objets, plus de qualité	27%
Emplois favorisés pour les candidats d'origine française, fin des aides à l'embauche pour les minorités	26%
Renforcement des obligations pour les médias de promouvoir la culture française	25%
Soutien aux petits commerces locaux au détriment des grandes surfaces, les prix augmentent	23%
Retraite par capitalisation, chaque citoyen choisit son âge de départ	22%
Consommation basée sur le partage, le recyclage et le DIY	20%
Priorité à l'environnement et au bien-être social, pas à la croissance	19%

## Souverainistes sécuritaires : TOP 20 des propositions les plus populaires

«Voici la description d'une sorte de société idéale. Veuillez noter de -5 à +5 chacune de ses caractéristiques en fonction de votre degré d'adhésion»

Base : « Souverainistes sécuritaires », n=497

Rapport aux mentions décrivant les différentes formes de société % supporters (note de 3 à 5)	% Supporters
Renforcement des peines, y compris pour les mineurs et réduction du temps accordé à la défense et au juge	80%
RSA remplacé par un service civique obligatoire pour favoriser l'insertion	78%
Renforcement de l'enseignement de l'histoire et de la morale en France	78%
Moins de consommation d'objets, plus de qualité	71%
Augmentation des effectifs de police, vidéosurveillance et reconnaissance faciale dans les lieux publics	69%
Adoption de normes communes "traditionnelles", restrictions de l'expression des différences en public	69%
Décisions politiques prises localement avec participation citoyenne	66%
Souveraineté retrouvée dans l'UE, moins de politiques communes, coopération sur la base du volontariat	64%
Encouragement des activités domestiques pour réduire la dépendance aux marchés	60%
Soutien aux petits commerces locaux au détriment des grandes surfaces, les prix augmentent	50%
Contrôle strict des frontières, immigration interdite, pénurie de main d'œuvre	48%
L'armée intervient plus souvent en cas d'émeutes, violences de la part des forces de l'ordre accrues	47%
Consommation basée sur le partage, le recyclage et le DIY	46%
Manifestations régulées par des outils de surveillance prédictive, répression accrue	46%
Renforcement des obligations pour les médias de promouvoir la culture française	46%
Relocalisation de la production et des emplois à un coût plus élevé	45%
Protection sociale priorisée aux citoyens français et restreinte aux immigrés, dégradation santé publique	45%
Suppression des taxes sur la fortune et les successions	45%
Priorité à l'environnement et au bien-être social, pas à la croissance	42%
Territoire organisé pour limiter les déplacements et favoriser la mobilité douce	42%

## Décroissants : TOP 20 des propositions les plus populaires

«Voici la description d'une sorte de société idéale. Veuillez noter de -5 à +5 chacune de ses caractéristiques en fonction de votre degré d'adhésion»

Base : « Décroissants », n=286

Rapport aux mentions décrivant les différentes formes de société % supporters (note de 3 à 5)	% Supporters
Moins de consommation d'objets, plus de qualité	91%
Encouragement des activités domestiques pour réduire la dépendance aux marchés	88%
Consommation basée sur le partage, le recyclage et le DIY	83%
Décisions politiques prises localement avec participation citoyenne	83%
Priorité à l'environnement et au bien-être social, pas à la croissance	80%
Territoire organisé pour limiter les déplacements et favoriser la mobilité douce	79%
Restrictions à la libre circulation des personnes et des marchandises pour préserver l'environnement	77%
Renforcement de l'enseignement de l'histoire et de la morale en France	75%
Renforcement des peines, y compris pour les mineurs et réduction du temps accordé à la défense et au juge	74%
Augmentation des effectifs de police, vidéosurveillance et reconnaissance faciale dans les lieux publics	69%
Consultation citoyenne pour déterminer les besoins de consommation	68%
Alimentation principalement bio, sans pesticides, à prix plus élevés	68%
RSA remplacé par un service civique obligatoire pour favoriser l'insertion	68%
Relocalisation de la production et des emplois à un coût plus élevé	67%
Nationalisation de certaines entreprises et développement de l'économie sociale	66%
Souveraineté retrouvée dans l'UE, moins de politiques communes, coopération sur la base du volontariat	64%
Adoption de normes communes "traditionnelles", restrictions de l'expression des différences en public	61%
Soutien aux petits commerces locaux au détriment des grandes surfaces, les prix augmentent	60%
Ralentissement économique avec réduction des revenus, et des inégalités	55%
Sécurité sociale de l'alimentation financée par de nouvelles cotisations	53%

## Progressistes verts : TOP 20 des propositions les plus populaires

«Voici la description d'une sorte de société idéale. Veuillez noter de -5 à +5 chacune de ses caractéristiques en fonction de votre degré d'adhésion»

Base : « Progressistes verts », n=590

Rapport aux mentions décrivant les différentes formes de société % supporters (note de 3 à 5)	% Supporters
Moins de consommation d'objets, plus de qualité	77%
Encouragement des activités domestiques pour réduire la dépendance aux marchés	73%
Priorité à l'environnement et au bien-être social, pas à la croissance	71%
Consommation basée sur le partage, le recyclage et le DIY	71%
Décisions politiques prises localement avec participation citoyenne	69%
Alimentation principalement bio, sans pesticides, à prix plus élevés	65%
Territoire organisé pour limiter les déplacements et favoriser la mobilité douce	62%
Nationalisation de certaines entreprises et développement de l'économie sociale	61%
Relocalisation de la production et des emplois à un coût plus élevé	60%
Consultation citoyenne pour déterminer les besoins de consommation	59%
Restrictions à la libre circulation des personnes et des marchandises pour préserver l'environnement	59%
Ralentissement économique avec réduction des revenus, et des inégalités	56%
Sécurité sociale de l'alimentation financée par de nouvelles cotisations	56%
Renforcement de l'enseignement de l'histoire et de la morale en France	55%
Renforcement des peines, y compris pour les mineurs et réduction du temps accordé à la défense et au juge	55%
Consommation de protéines végétales encouragée	55%
RSA remplacé par un service civique obligatoire pour favoriser l'insertion	54%
L'État oriente par la loi et la fiscalité les comportements et pratiques en faveur de l'environnement	51%
Augmentation des effectifs de police, vidéosurveillance et reconnaissance faciale dans les lieux publics	51%
Attribution de quotas carbone personnels, revendeurs autorisés	50%

## Modernes : TOP 20 des propositions les plus populaires

«Voici la description d'une sorte de société idéale. Veuillez noter de -5 à +5 chacune de ses caractéristiques en fonction de votre degré d'adhésion»

Base : « Modernes », n=1445

Rapport aux mentions décrivant les différentes formes de société % supporteurs (note de 3 à 5)	% Supporteurs
Suppression des taxes sur la fortune et les successions	28%
Renforcement des peines, y compris pour les mineurs et réduction du temps accordé à la défense et au juge	24%
Moins de consommation d'objets, plus de qualité	24%
RSA remplacé par un service civique obligatoire pour favoriser l'insertion	24%
Encouragement des activités domestiques pour réduire la dépendance aux marchés	23%
Décisions politiques prises localement avec participation citoyenne	23%
Renforcement de l'enseignement de l'histoire et de la morale en France	22%
Augmentation des effectifs de police, vidéosurveillance et reconnaissance faciale dans les lieux publics	22%
Retraite par capitalisation, chaque citoyen choisit son âge de départ	20%
Priorité à l'environnement et au bien-être social, pas à la croissance	19%
Consommation basée sur le partage, le recyclage et le DIY	18%
Adoption de normes communes "traditionnelles", restrictions de l'expression des différences en public	17%
Compétition intense, récompenses pour talent et effort individuel	16%
Territoire organisé pour limiter les déplacements et favoriser la mobilité douce	16%
Souveraineté retrouvée dans l'UE, moins de politiques communes, coopération sur la base du volontariat	16%
Alimentation principalement bio, sans pesticides, à prix plus élevés	16%
L'armée intervient plus souvent en cas d'émeutes, violences de la part des forces de l'ordre accrues	15%
Protection sociale priorisée aux citoyens français et restreinte aux immigrés, dégradation santé publique	14%
Manifestations régulées par des outils de surveillance prédictive, répression accrue	14%
La transition de genre est désormais interdite	13%

# 6 profils de Français

---

Profils socio-démographiques

[Retour au sommaire](#)

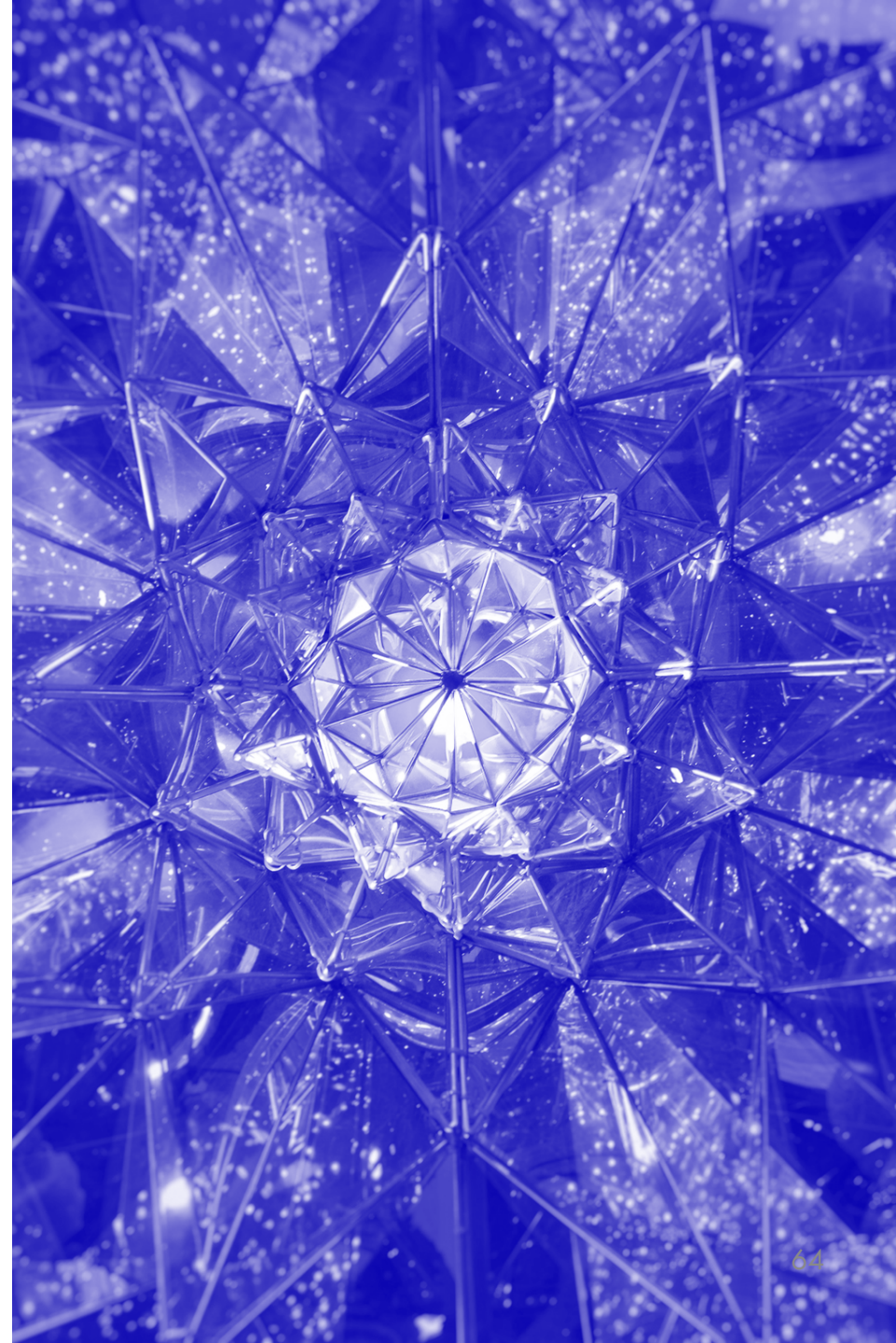

# Tranche d'âge selon les profils

## Portrait des Français

Base totale, n=4000

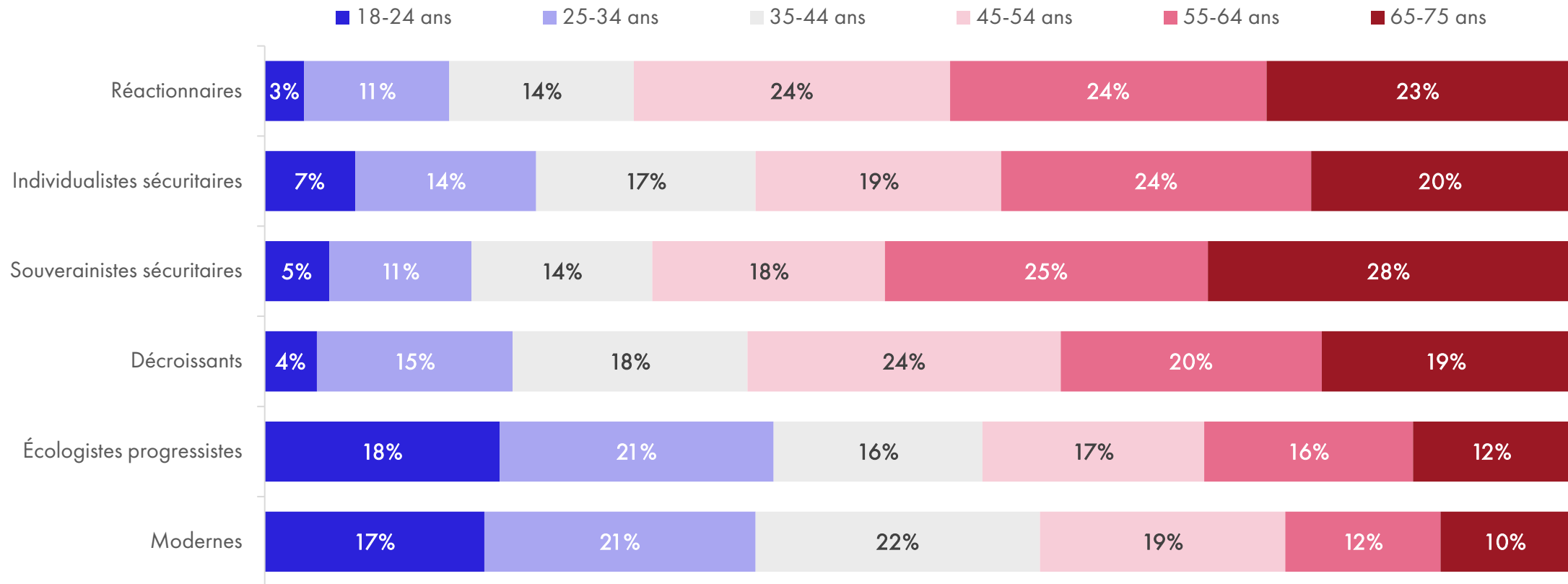

# CSP selon les profils

## Portrait des Français

Base totale, n=4000

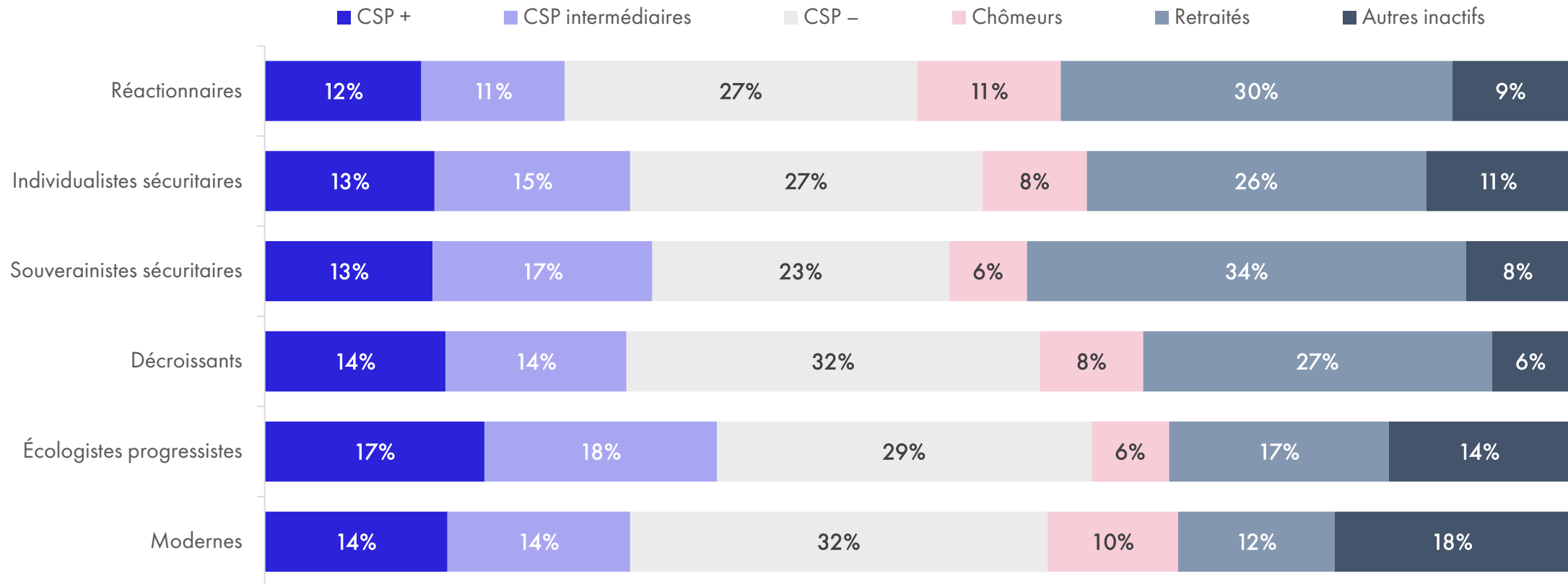

# Niveau de vie selon les profils

## Portrait des Français

Base totale, n=4000

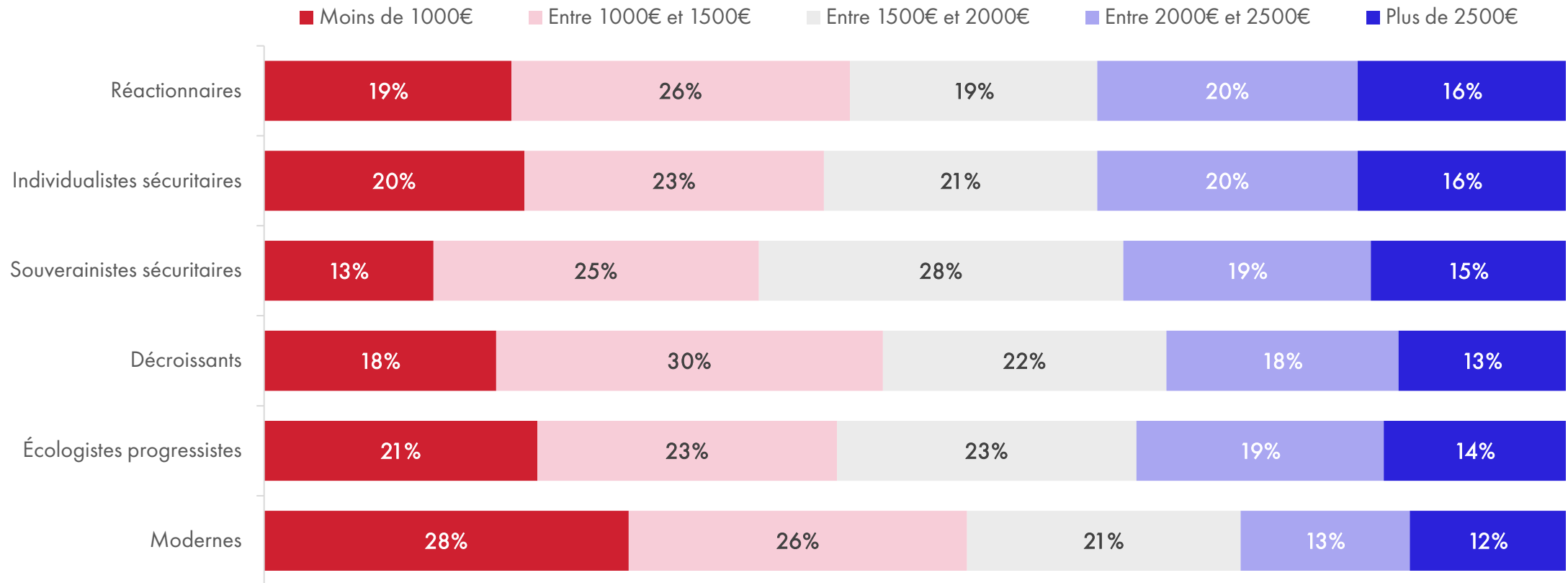

# Lieux de résidence selon les profils

## Portrait des Français

Base totale, n=4000

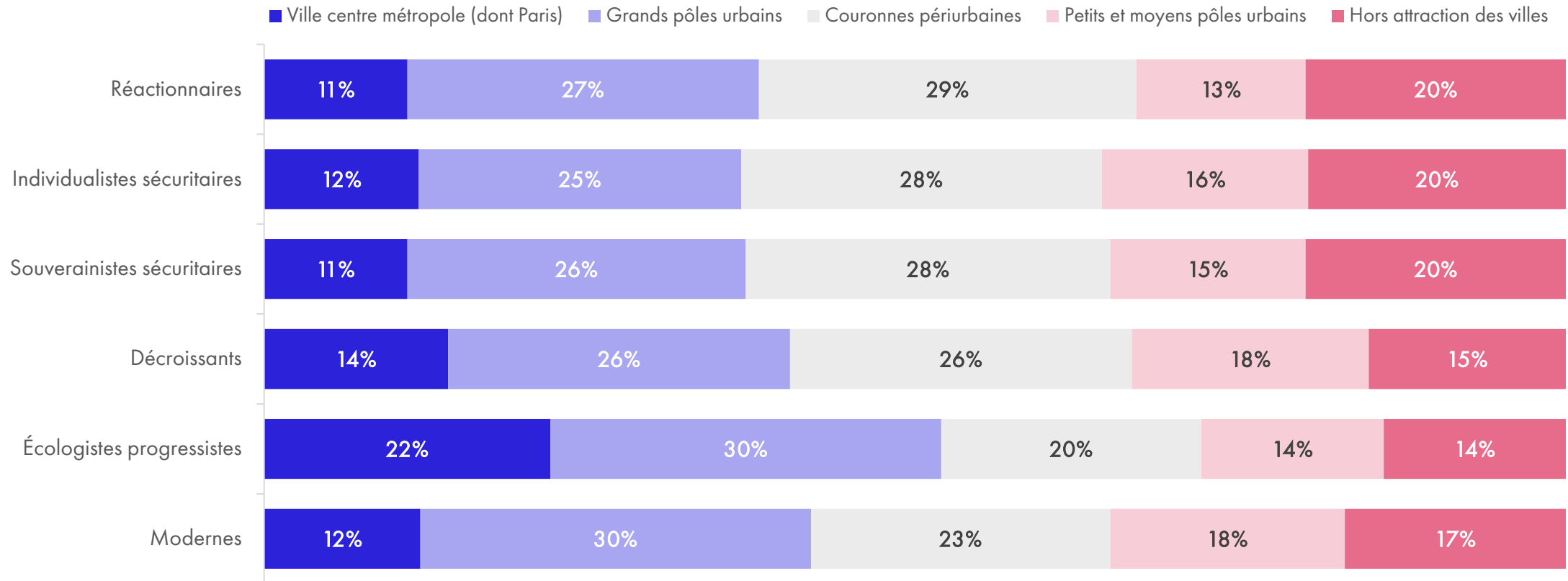

# Les valeurs des Français

---

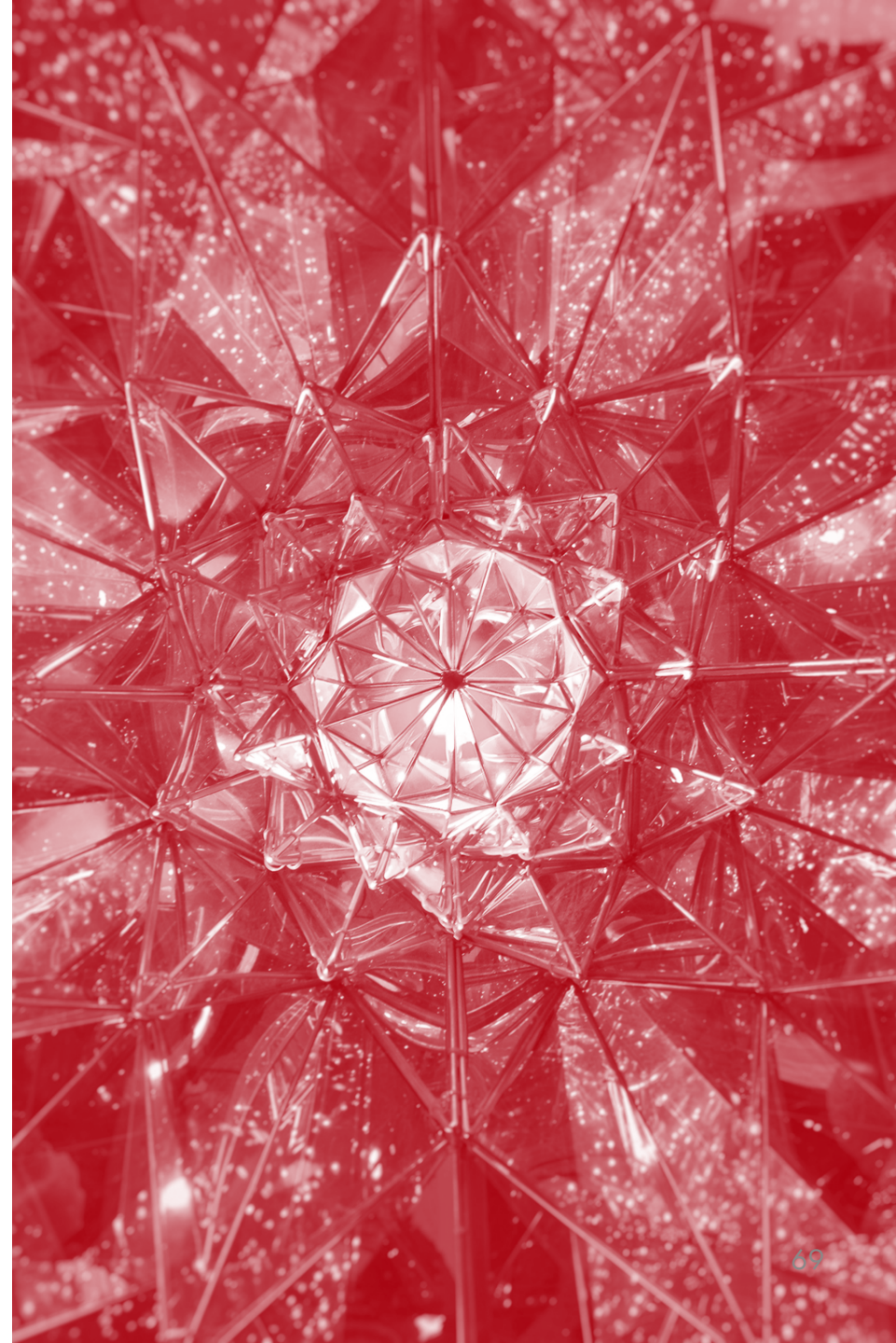

# Les valeurs des Français

---

Le système de valeur dominant

[Retour au sommaire](#)

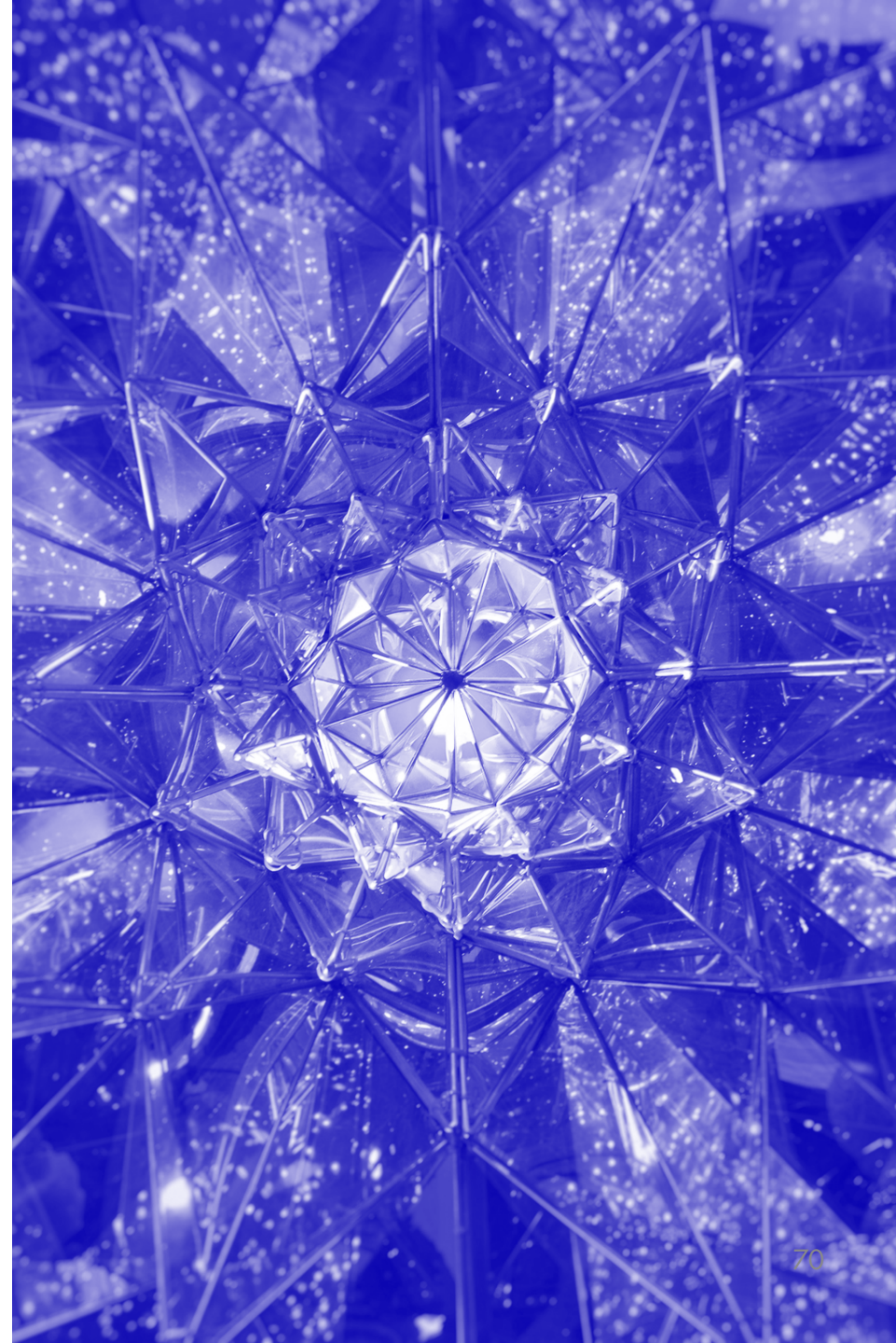

# Note méthodologique : Le système de valeur dominant

## Création d'un score de valeurs

Base totale, n=4000

### Note méthodologique : création du score

Ce score a été construit sur la base des réponses aux questions relatives au système de valeurs des individus, à la fois sur le plan personnel : *ce qui résume le mieux une vie réussie*, et sur le plan des valeurs à transmettre : *ce qu'on aimerait pouvoir transmettre à sa descendance*. Les réponses ont été assignées aux groupes de valeurs selon la répartition suivante :

#### Matérialisme

- *Vie réussie* : La réussite sociale : une belle carrière professionnelle, reconnue par les autres
- *Vie réussie* : L'aisance financière, le confort matériel
- *Transmission* : Le goût de la réussite
- *Transmission* : La prise de distance à l'égard de la consommation (inversé)

#### Eudémonisme

- *Vie réussie* : L'épanouissement personnel, la réalisation de soi
- *Vie réussie* : La paix intérieure

#### Connaissance :

- *Transmission* : Le goût du savoir et de la connaissance

### Sociabilité/solidarité

- *Vie réussie* : L'engagement dans une cause qui donne un sens à la vie
- *Vie réussie* : La multiplication des rencontres, l'enrichissement par les relations aux autres
- *Transmission* : L'amour de son prochain
- *Transmission* : La solidarité avec les autres

#### Le lien avec la nature

- *Vie réussie* : Une vie en harmonie avec la nature
- *Transmission* : Le respect de la nature

#### Hédonisme

- *Vie réussie* : Réussir à multiplier les sources de plaisir et à limiter les peines et les souffrances
- *Vie réussie* : Vivre intensément, multiplier les expériences

#### Morale et tradition

- *Vie réussie* : Le respect et la transmission des règles morales
- *Transmission* : Le respect des traditions
- *Transmission* : Le respect des règles morales

# Le système de valeur dominant

## Création d'un score de valeurs

Base totale, n=4000

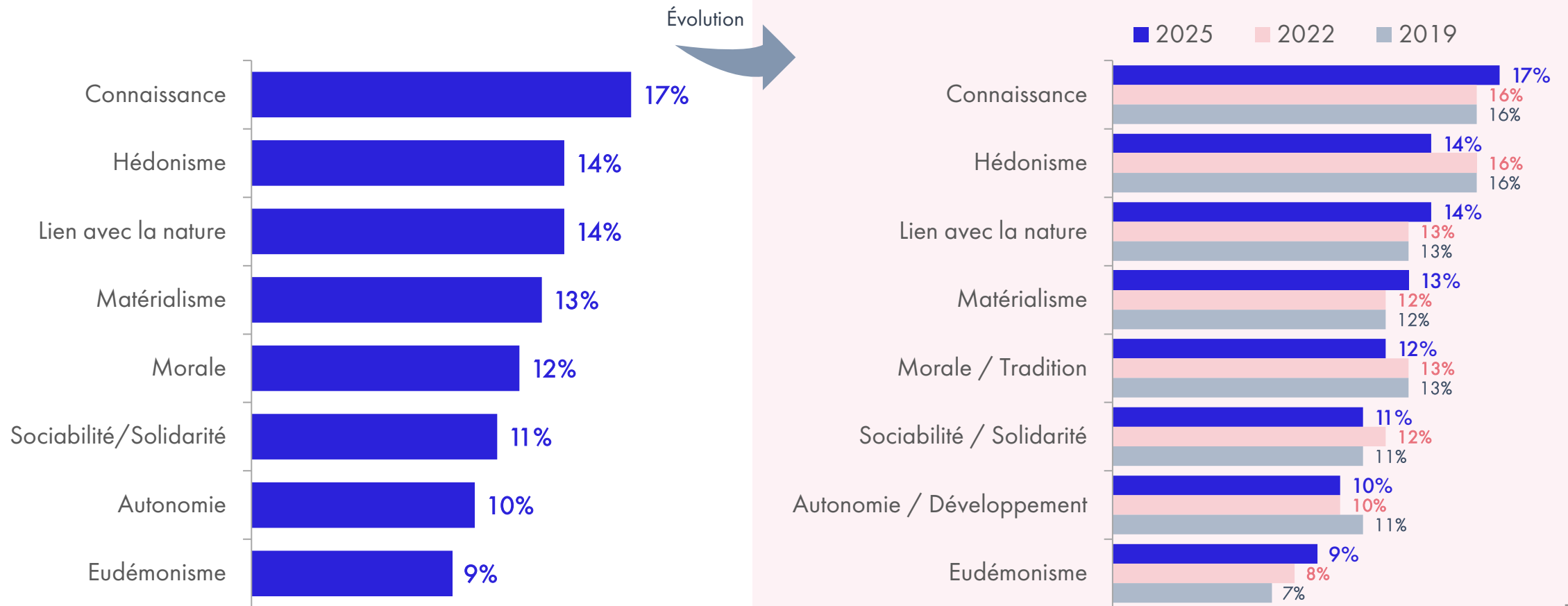

# Prime au matérialisme et à l'hédonisme chez les plus jeunes, à la morale chez les plus âgés

Création d'un score de valeurs

Base totale, n=4000

En fonction de l'âge

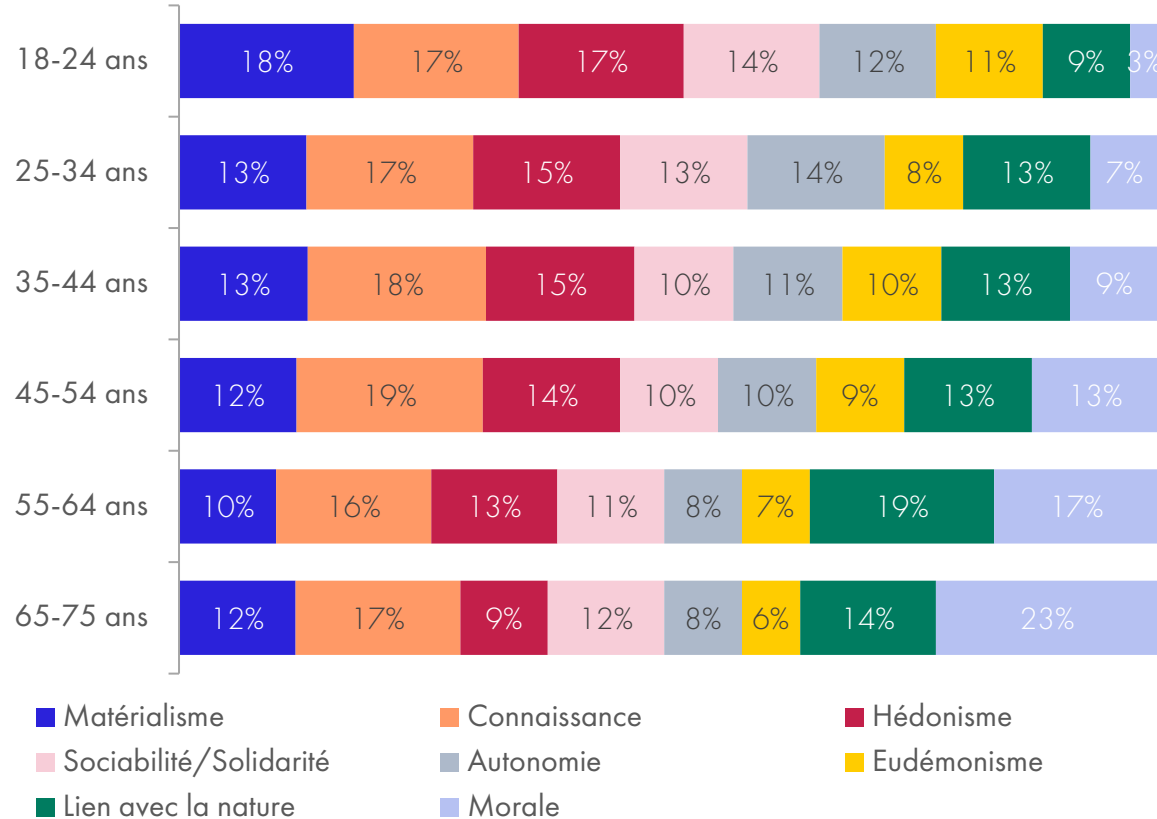

En fonction de la sensibilité politique

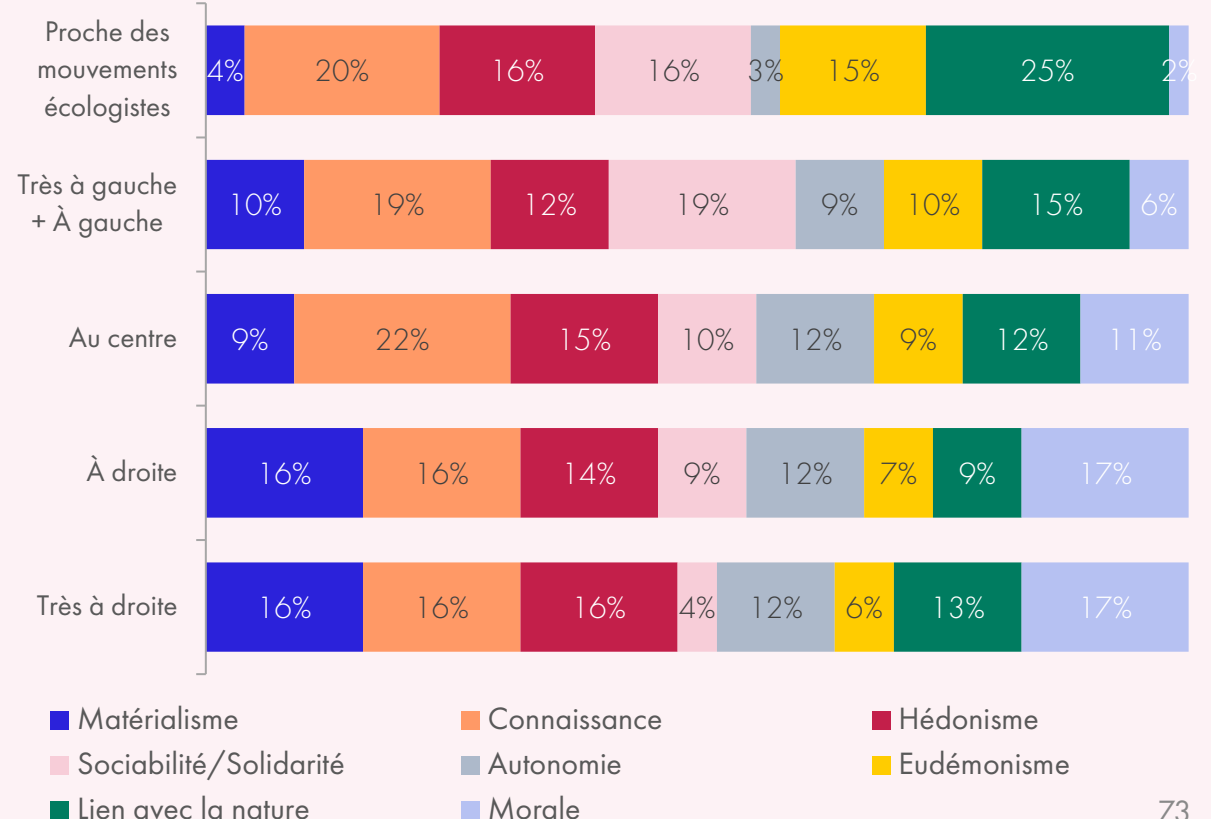

# Registre de valeurs dominant selon les profils

## Portrait des Français

Base totale, n=4000

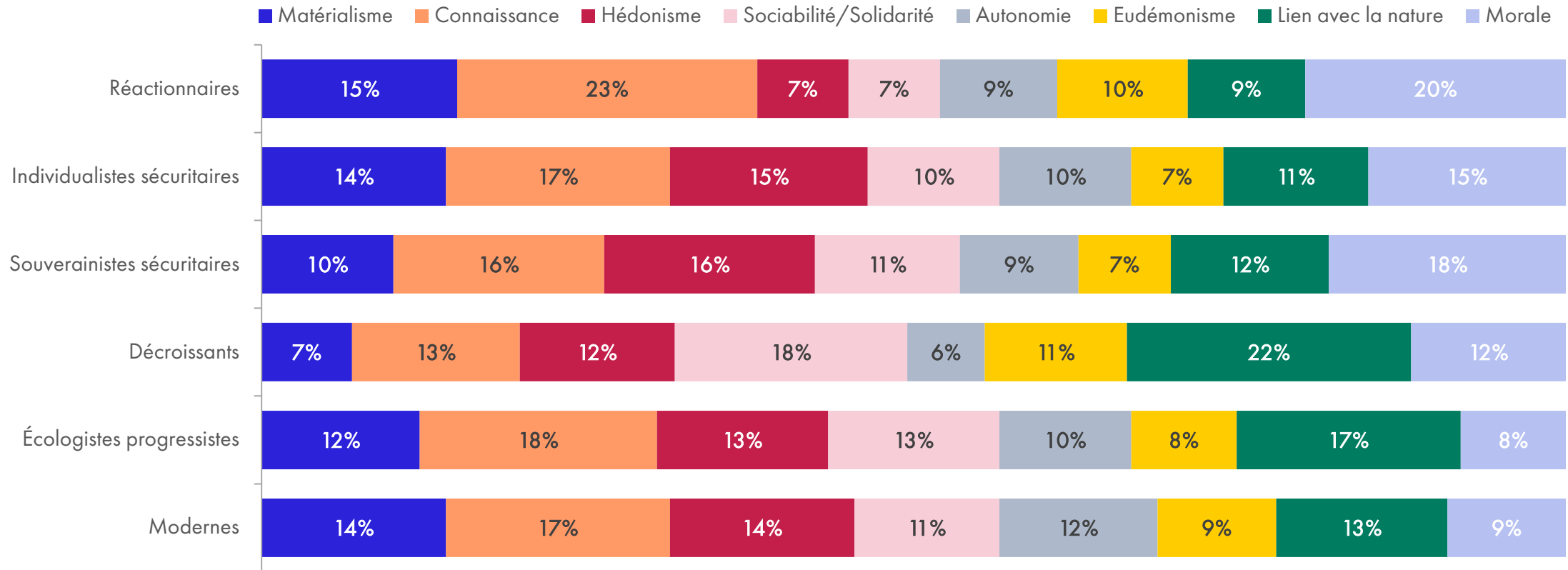

# Les valeurs des Français

---

Les valeurs à transmettre

[Retour au sommaire](#)

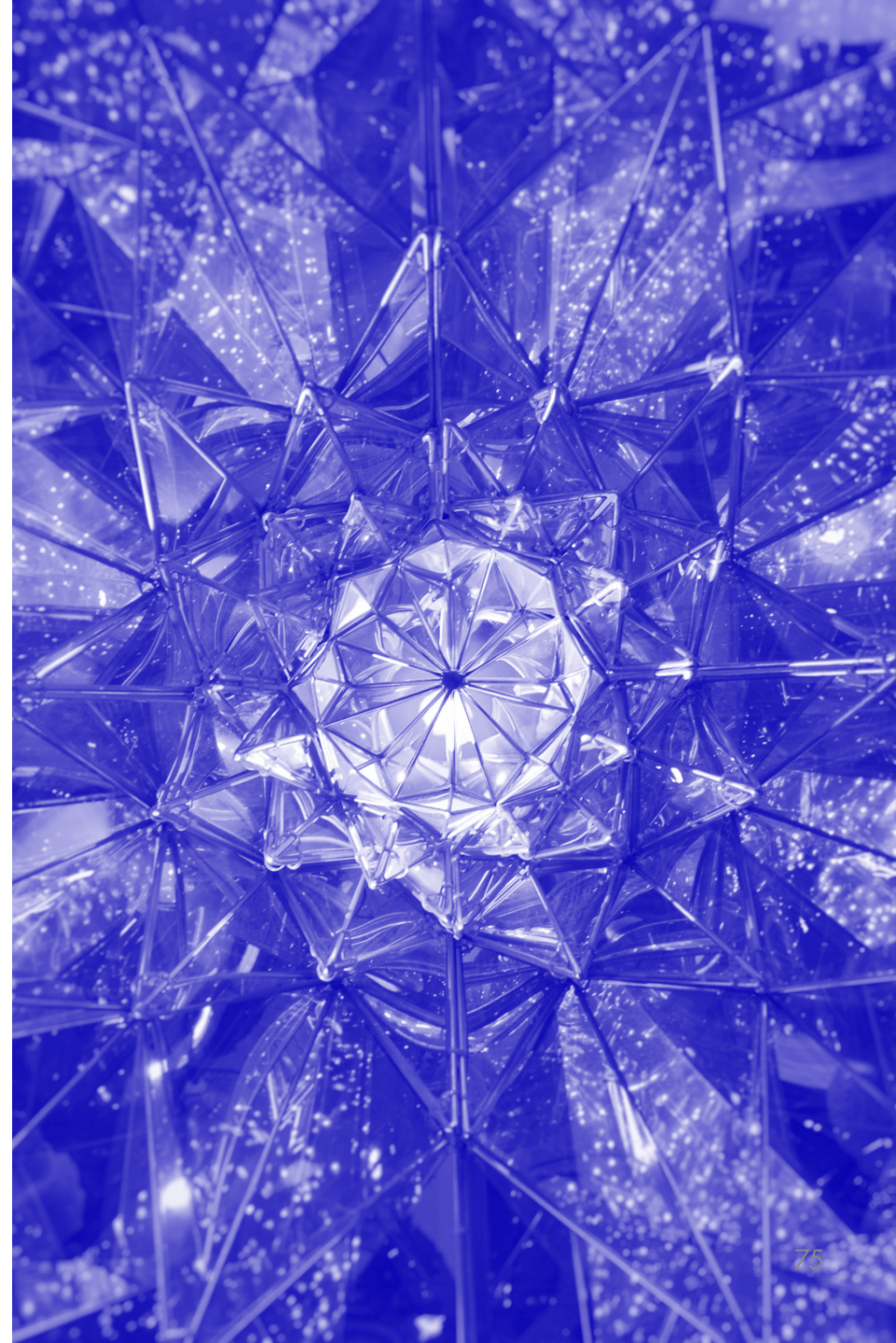

# Les valeurs à transmettre : d'abord le respect des règles morales, puis le goût du savoir et le respect de la nature

« Dans la liste suivante, quelles sont les valeurs que vous aimeriez le plus pouvoir transmettre à votre descendance ? »

Base totale, n=4000

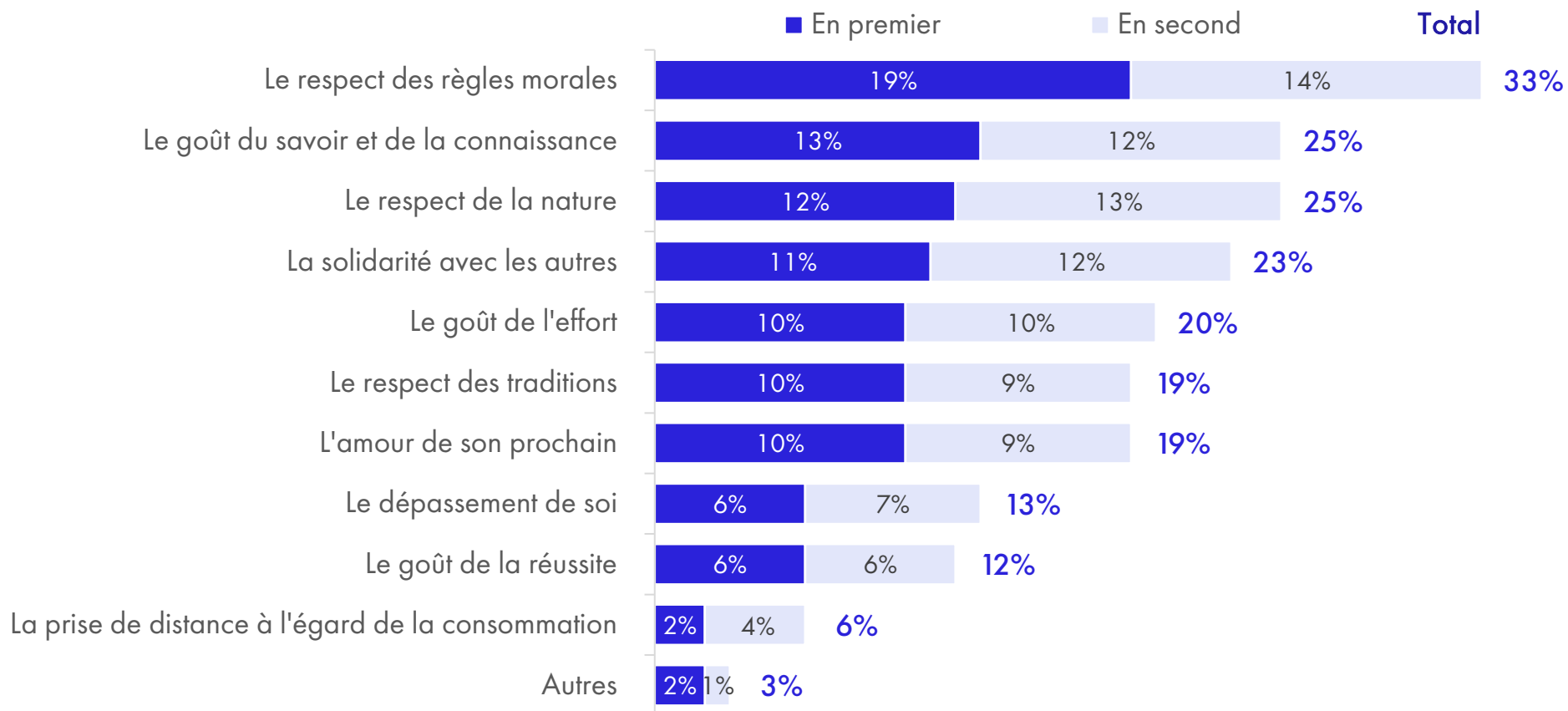

# Progression du respect des règles morales et de la tradition; recul du respect de la nature et de la distance à l'égard de la consommation

« Dans la liste suivante, quelles sont les valeurs que vous aimeriez le plus pouvoir transmettre à votre descendance ? »

Base totale, n=4000

Sous-total « en premier » + « en deuxième »

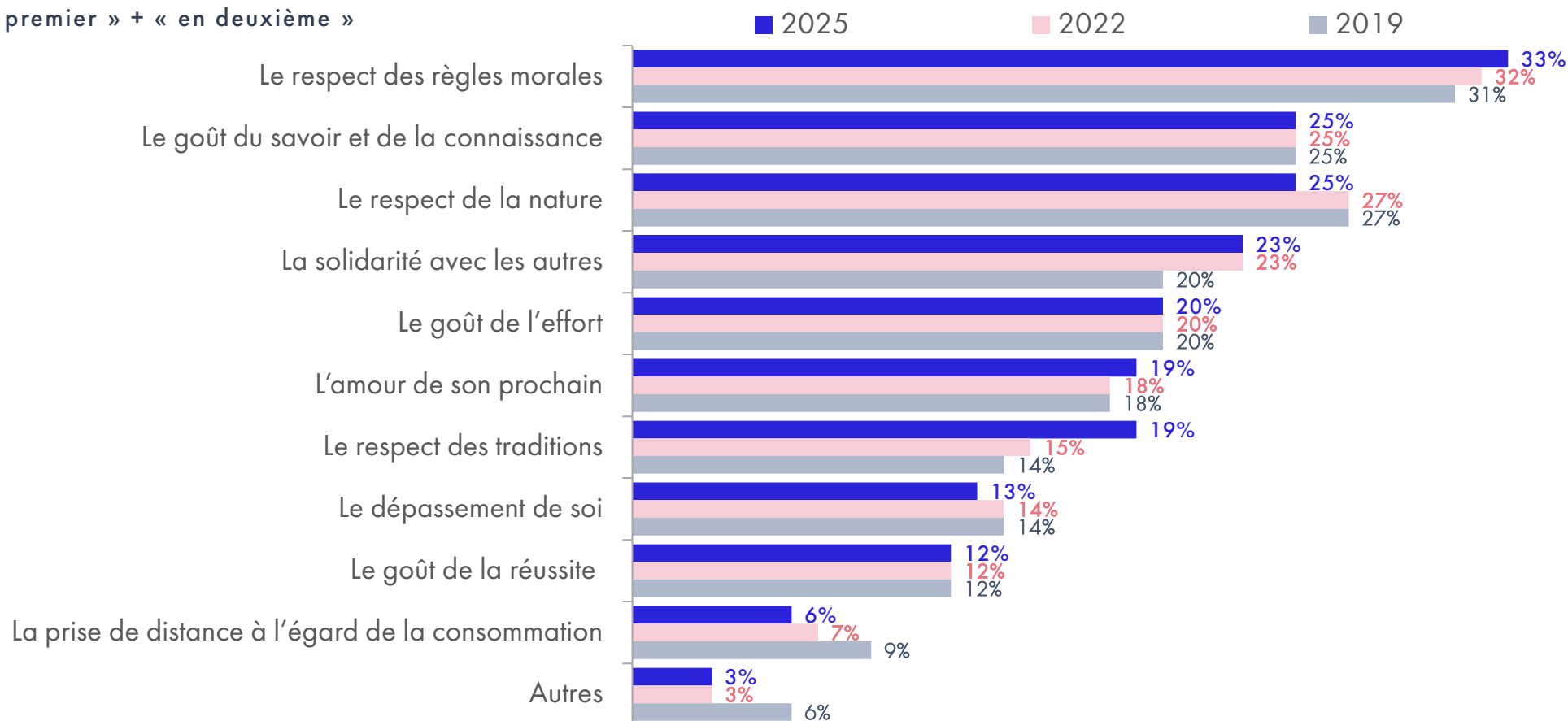

# Les valeurs à transmettre : clivages marqués selon l'âge et la CSP

« Dans la liste suivante, quelles sont les valeurs que vous aimeriez le plus pouvoir transmettre à votre descendance ? »

Base totale, n=4000 / Sous-total « en premier » + « en second »

En fonction de l'âge

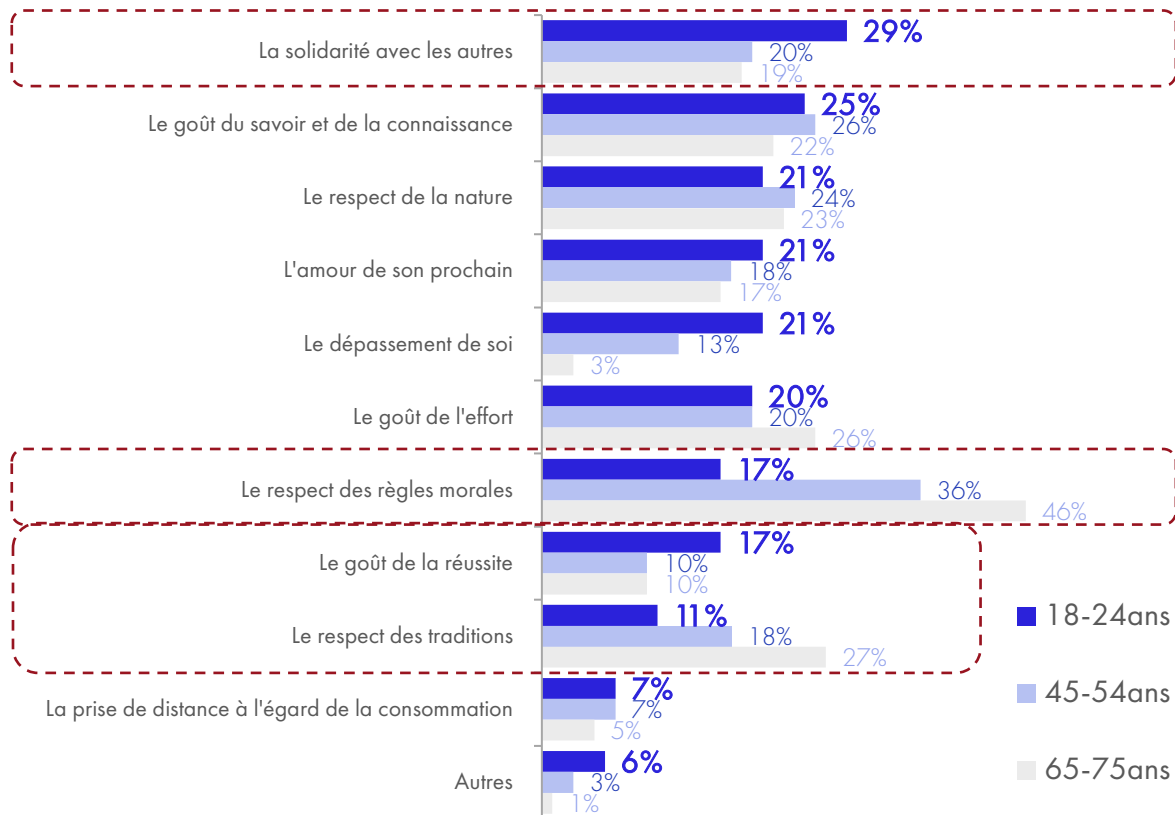

En fonction de la CSP

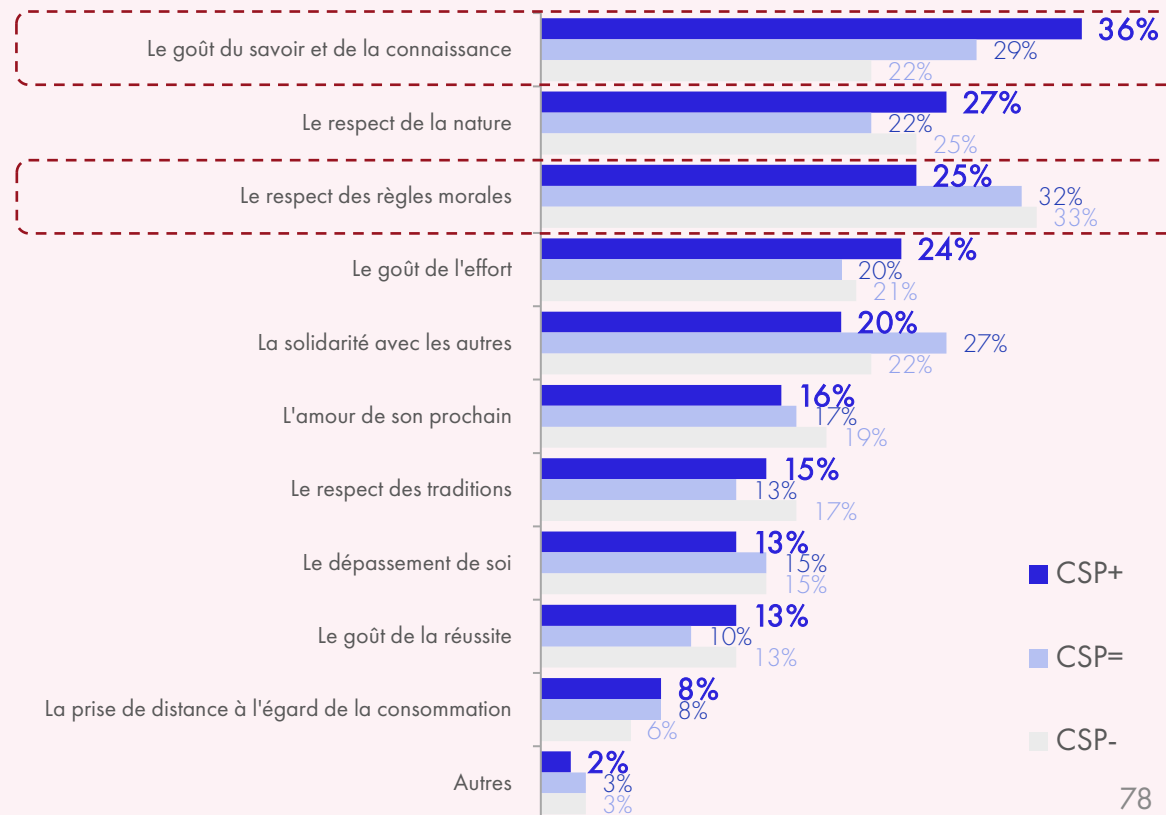

# Les priorités en matière d'éducation : priorité à l'apprentissage du bien et du mal, de la morale et des règles de vie en société

« Selon vous, en matière d'éducation des enfants, la priorité doit être donnée...? »

Base sous-échantillon 2, n=2001

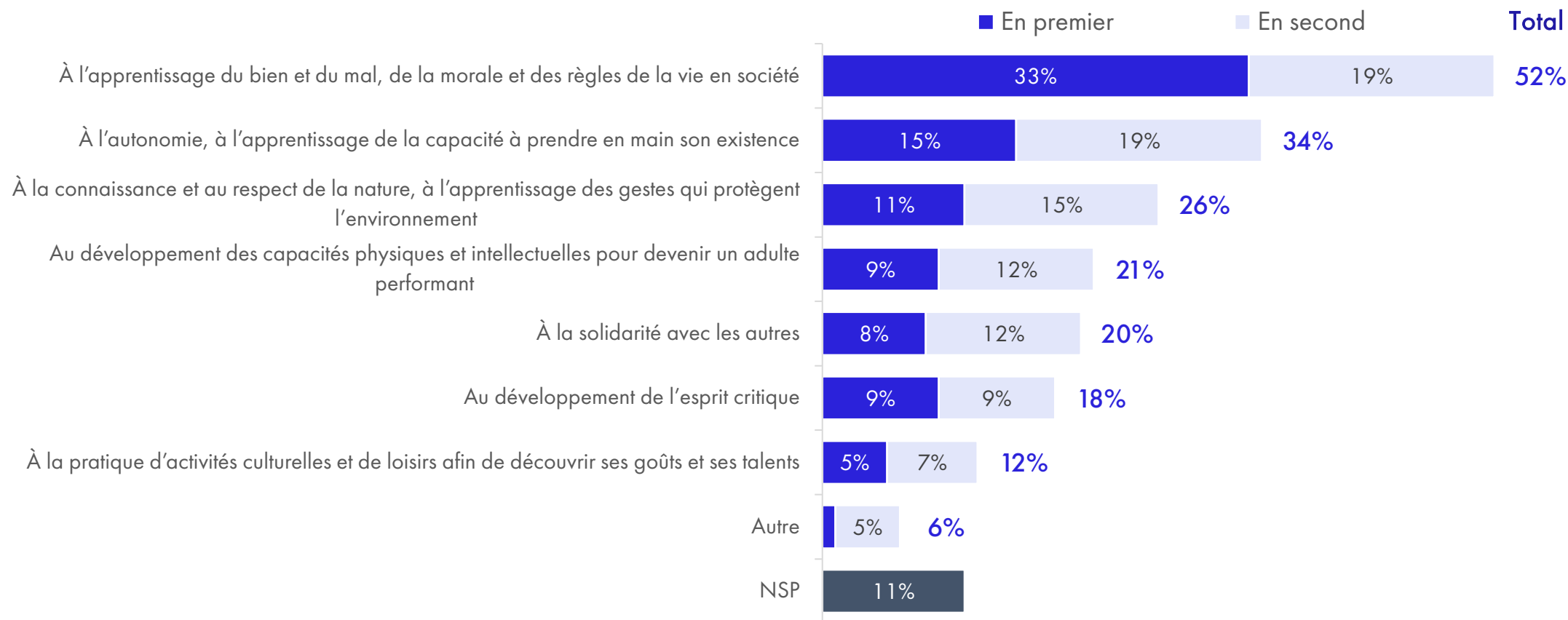

# L'évolution des priorités d'éducation : renforcement de la priorité à la morale, recul de la connaissance et du respect de la nature

« Selon vous, en matière d'éducation des enfants, la priorité doit être donnée...? »

Base sous-échantillon 2, n=2001

Sous-total « en premier » + « en deuxième »

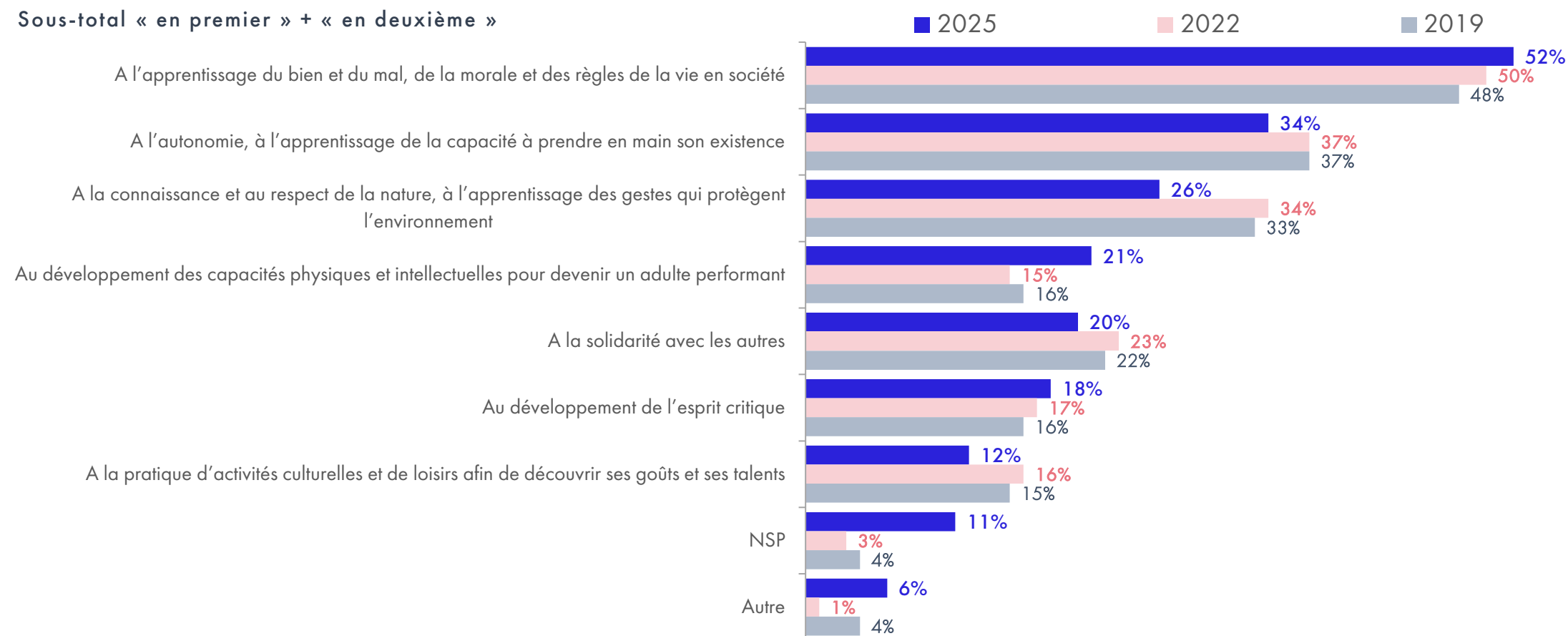

# Priorités d'éducation : un clivage entre les plus jeunes et les plus âgés

« Selon vous, en matière d'éducation des enfants, la priorité doit être donnée...? »

Base sous-échantillon 2, n=2001

Sous-total « en premier » + « en deuxième »

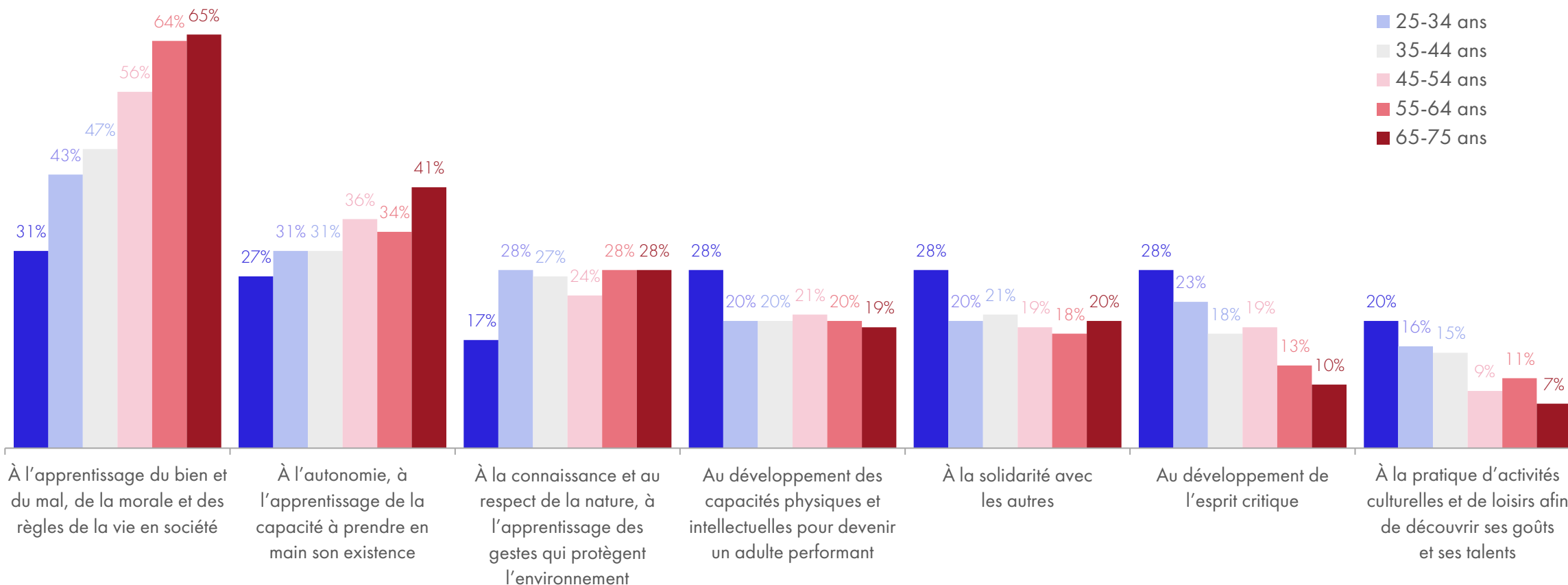

# Priorités en matière d'éducation selon le niveau de vie : priorité à la morale, en particulier dans les milieux aisés

« Selon vous, en matière d'éducation des enfants, la priorité doit être donnée...? »

Base sous-échantillon 2, n=2001

Sous-total « en premier » + « en deuxième »

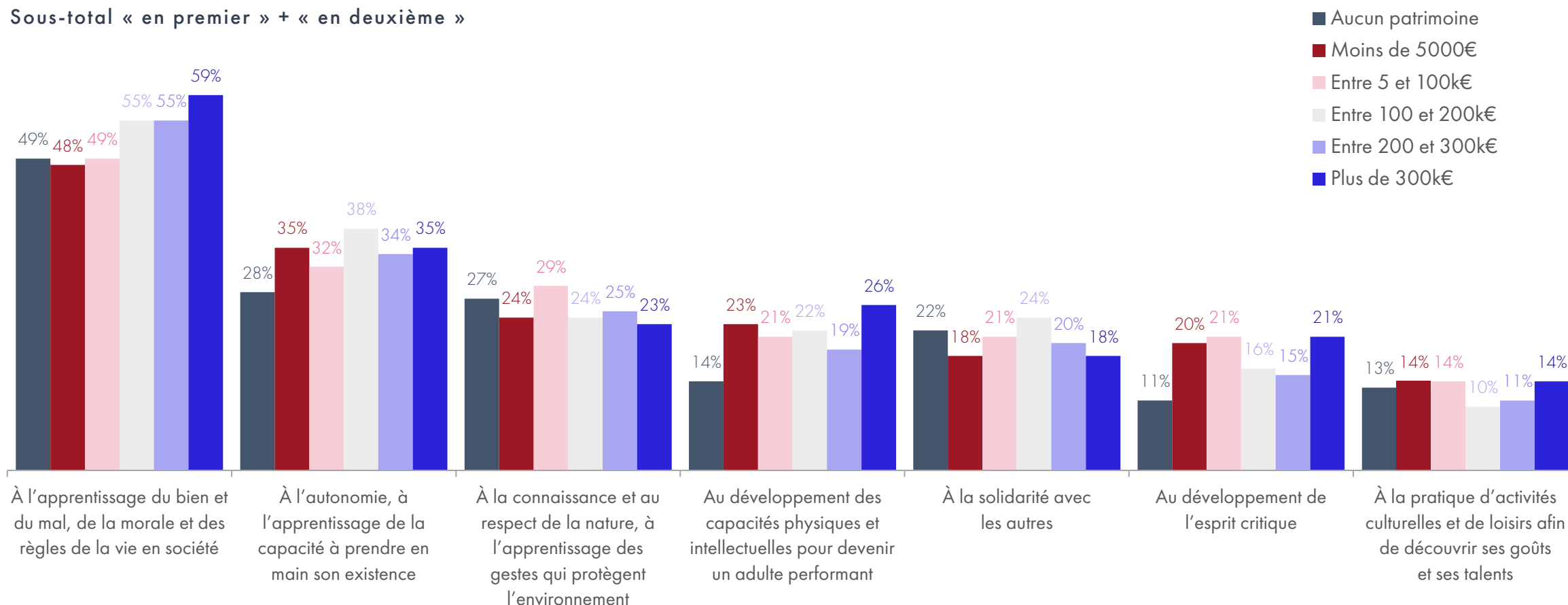

# Les valeurs des Français

---

Ce qu'il manque à notre  
époque

[Retour au sommaire](#)

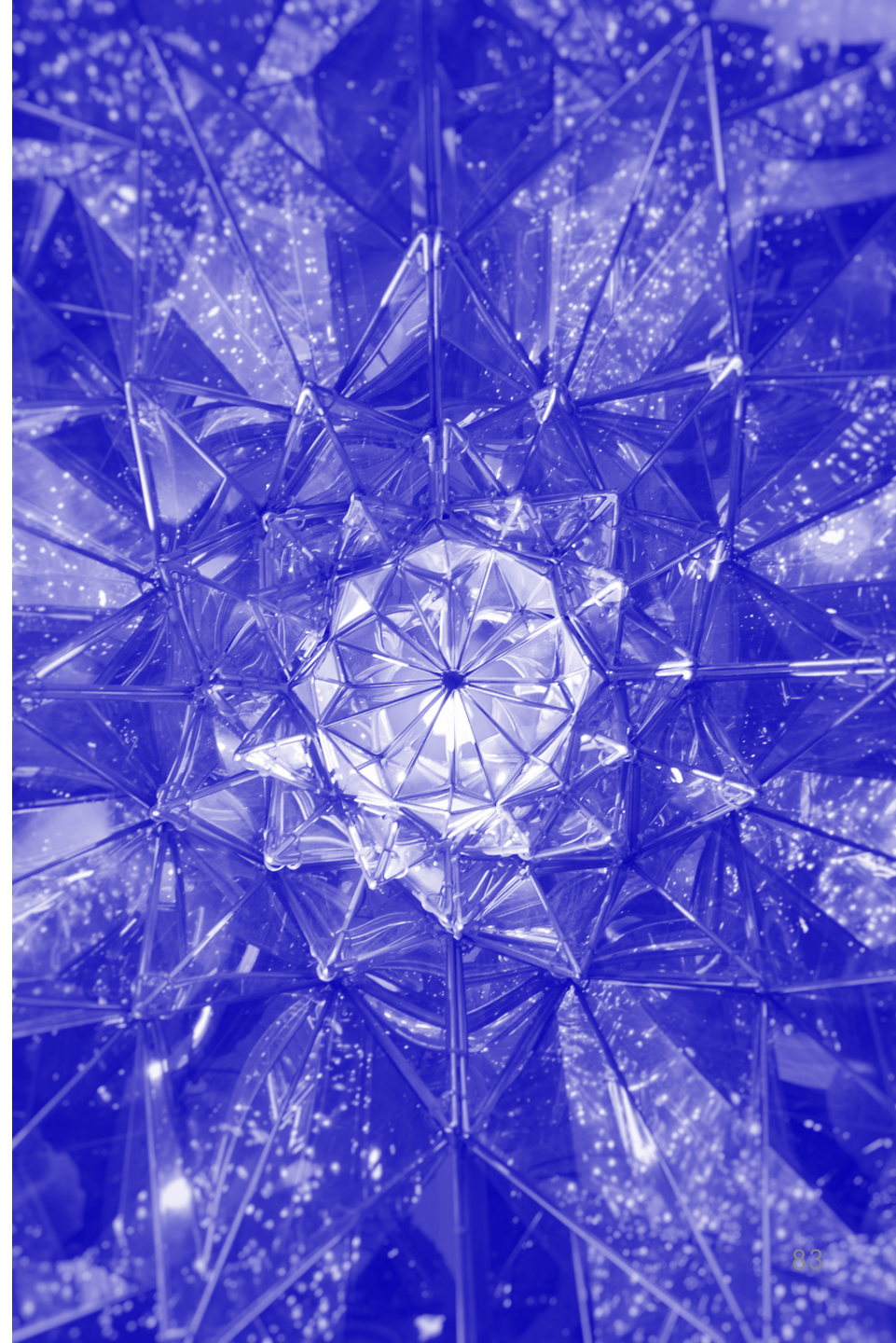

# Ce qui manque à notre époque : d'abord, le respect de la loi, le respect de la nature et la solidarité entre les Hommes

« Selon vous, qu'est-ce qui manque le plus à notre époque et que vous aimeriez voir se développer ? »

Base totale, n=4000

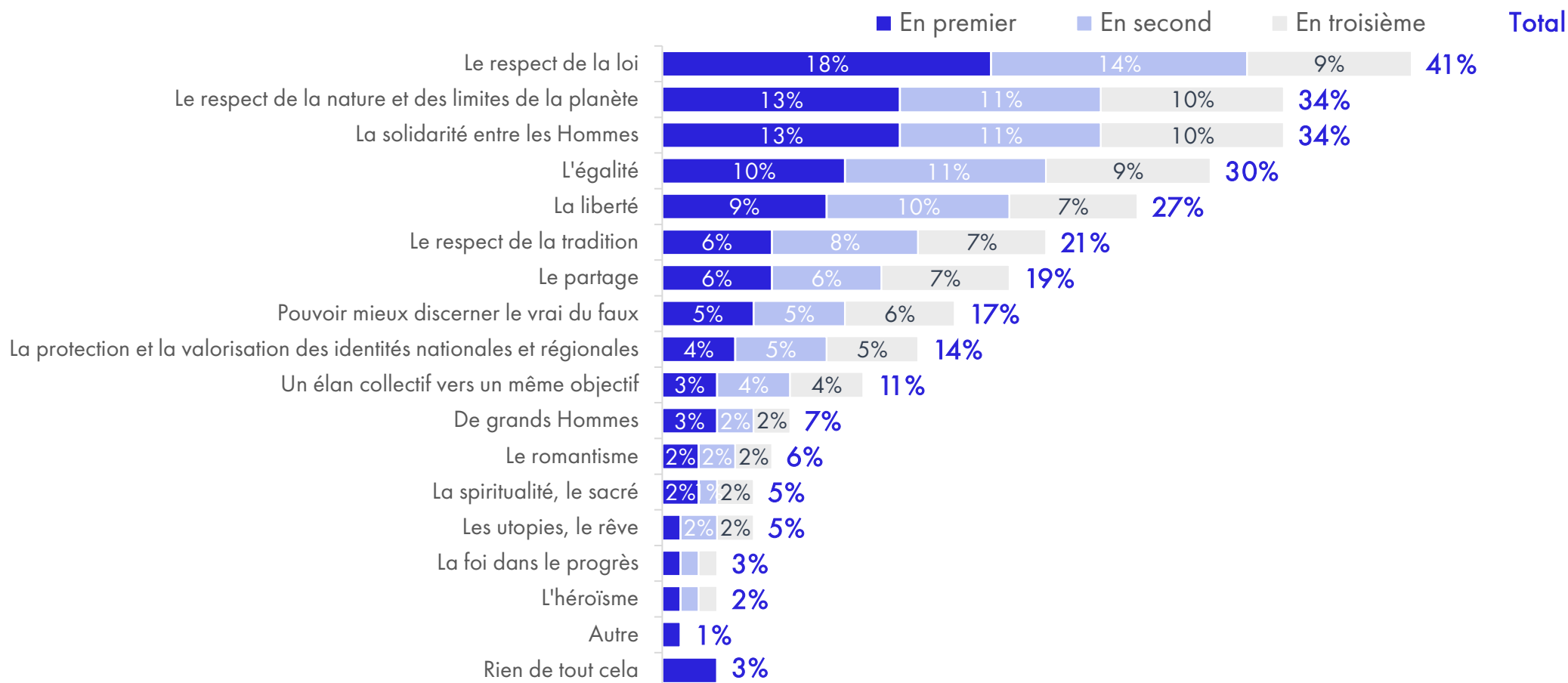

# Très forte progression du respect de la loi; recul important du respect de la nature

« Selon vous, qu'est-ce qui manque le plus à notre époque et que vous aimeriez voir se développer ? »

Base totale, n=4000

Sous-total « en premier » + « en deuxième » + « en troisième »

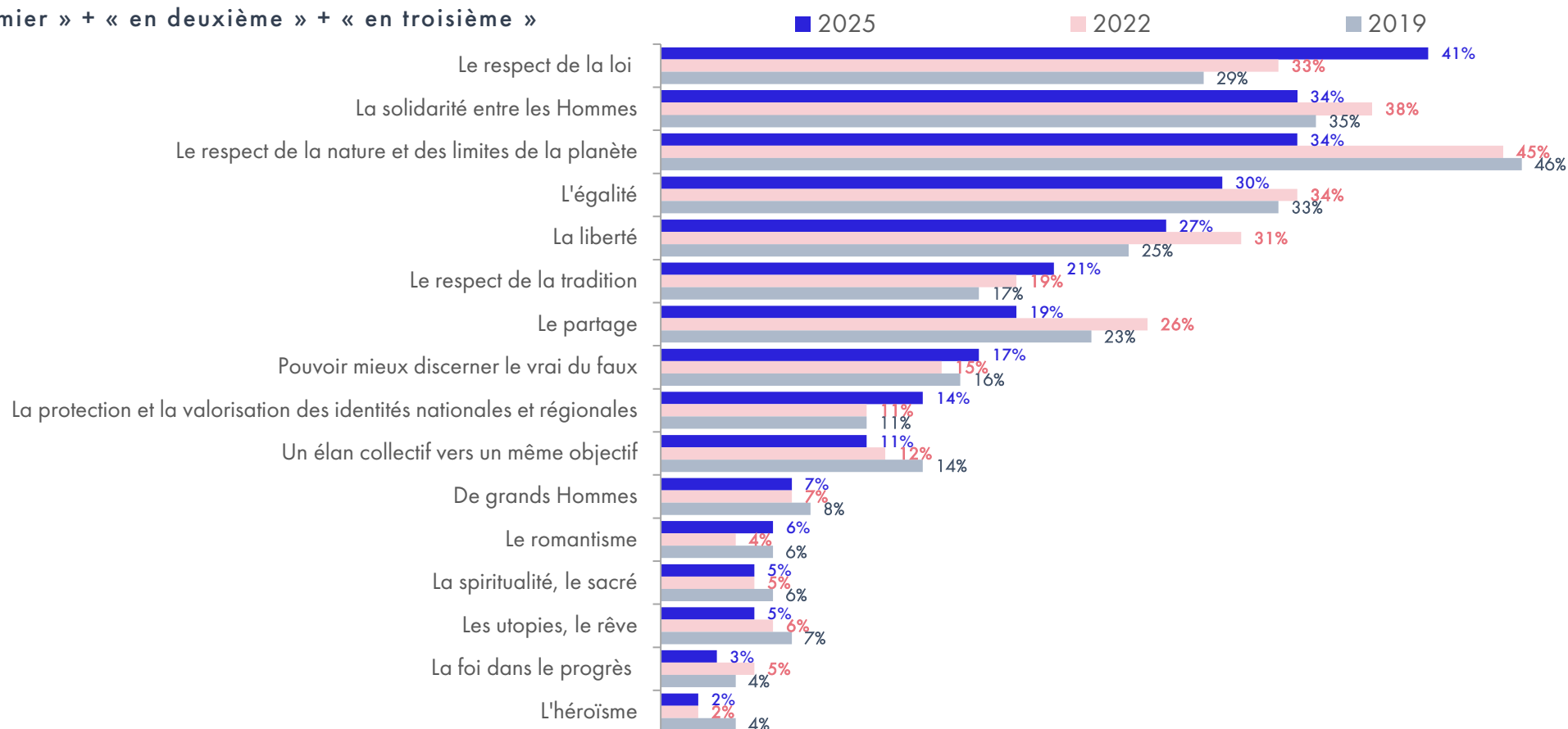

# Très important clivage générationnel relatif à l'importance de l'ordre et la tradition

« Selon vous, qu'est-ce qui manque le plus à notre époque et que vous aimeriez voir se développer ? »

Base totale, n=4000    Sous-total « en premier » + « en deuxième » + « en troisième »

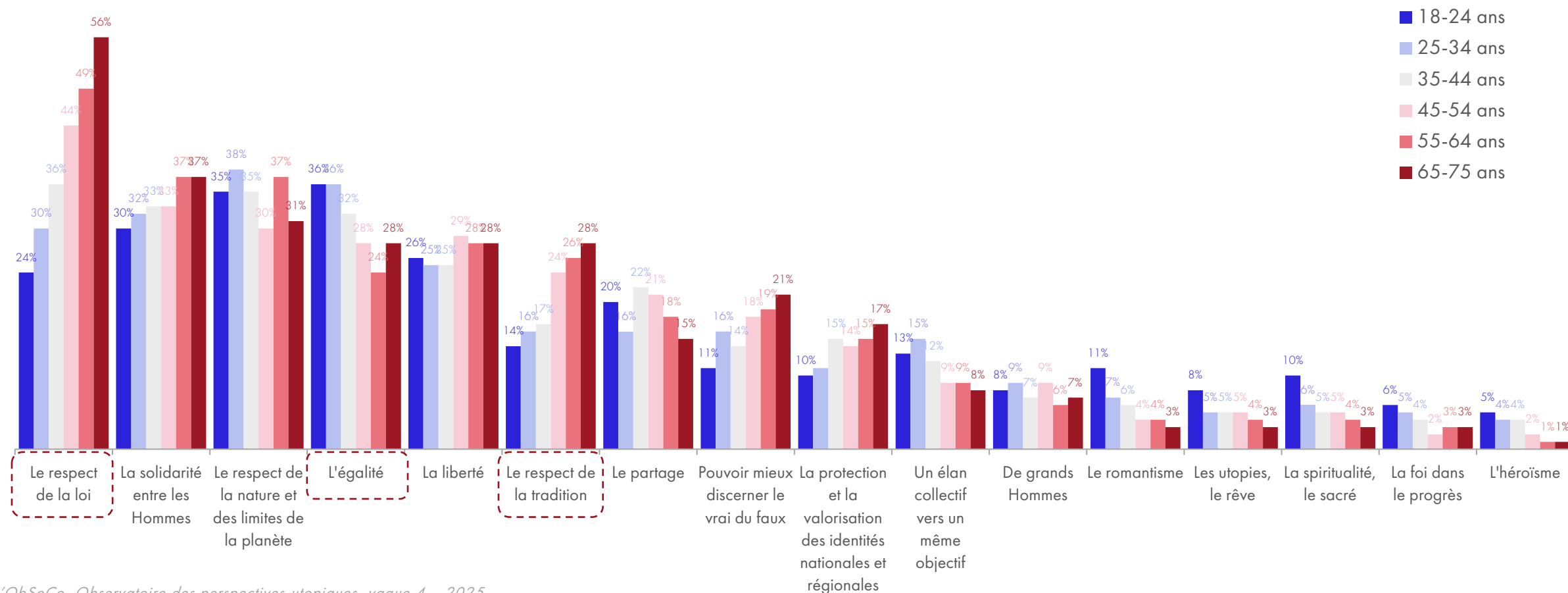

# Des priorités en phase avec la sensibilité politique

« Selon vous, qu'est-ce qui manque le plus à notre époque et que vous aimeriez voir se développer ? »

Base totale, n=4000    Sous-total « en premier » + « en deuxième » + « en troisième »

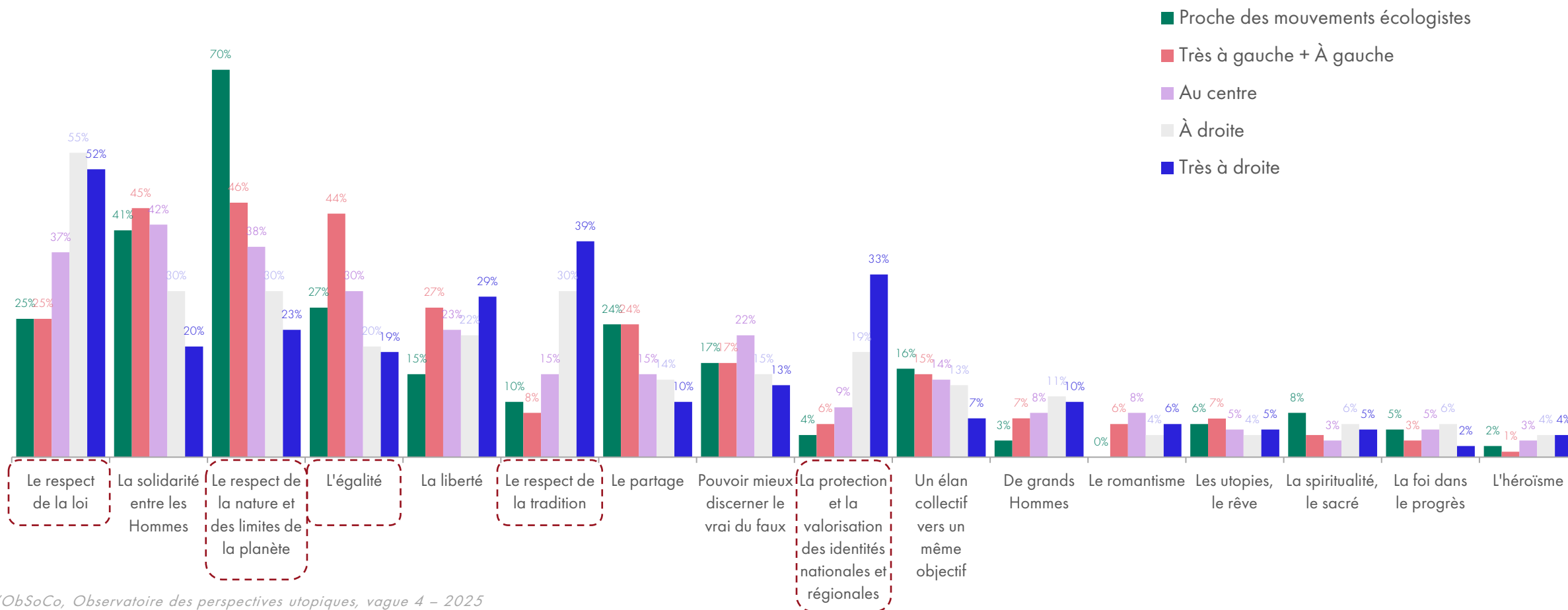

# Les valeurs des Français

---

La conception d'une vie réussie

[Retour au sommaire](#)

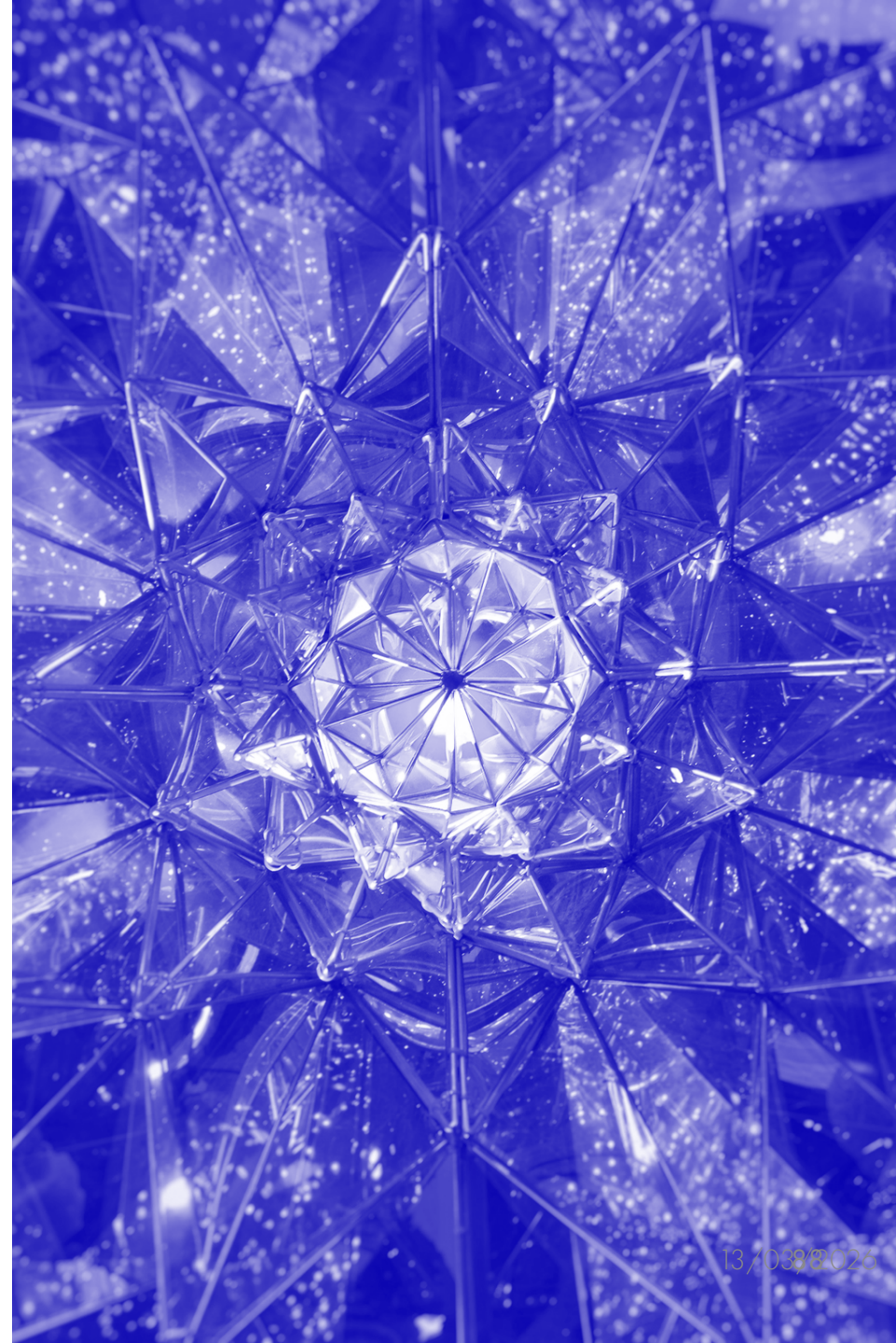

# La conception d'une vie réussie : priorité à la réalisation de soi

« Pour vous personnellement, qu'est-ce qui résume le mieux une vie réussie ? »

Base totale, n=4000

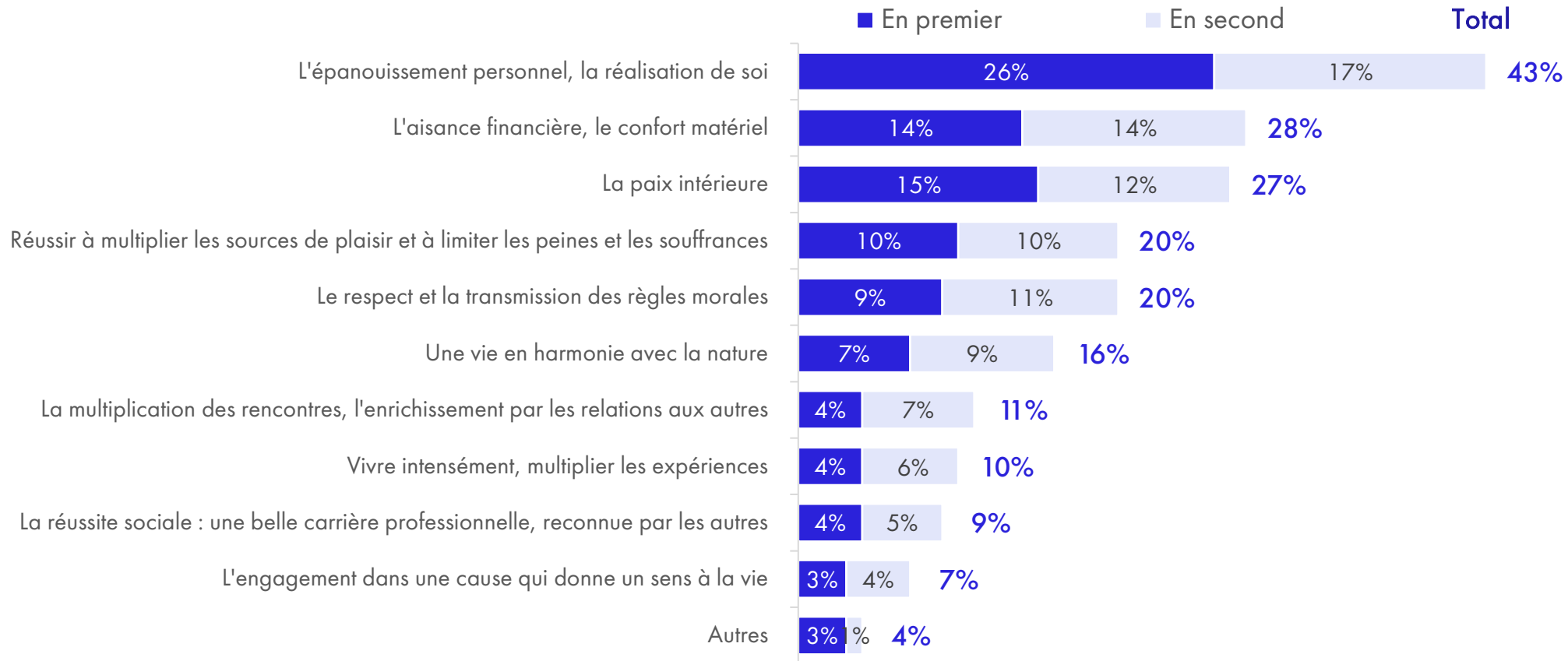

# La conception d'une vie réussie : forte progression de « la paix intérieure »

« Pour vous personnellement, qu'est-ce qui résume le mieux une vie réussie ? »

Base totale, n=4000

Sous-total « En premier » + « En deuxième »

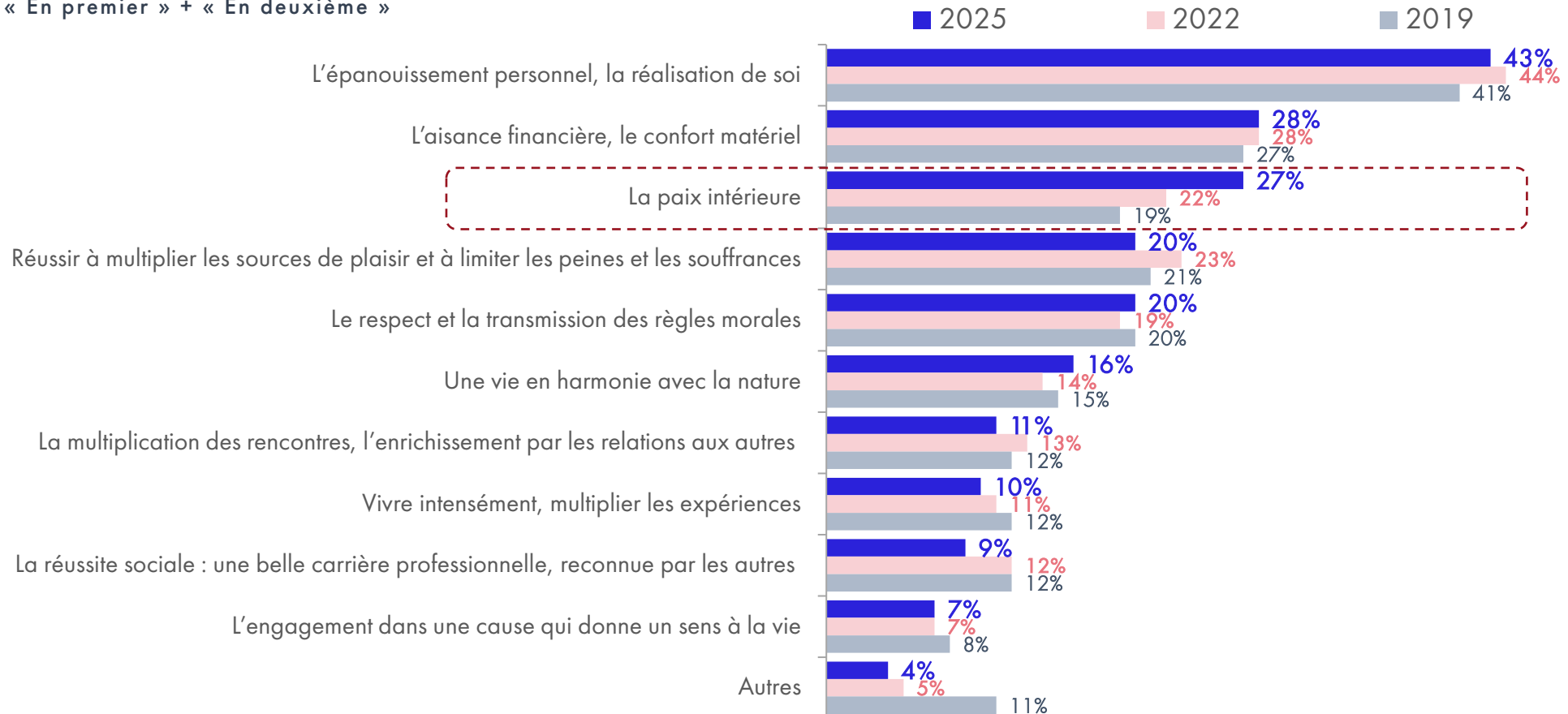

# La conception d'une vie réussie selon la CSP : un poids particulièrement important de la réalisation de soi chez les CSP+ et intermédiaires

« Pour vous personnellement, qu'est-ce qui résume le mieux une vie réussie ? »

Base totale, n=4000 / Sous-total « en premier » + « en second »

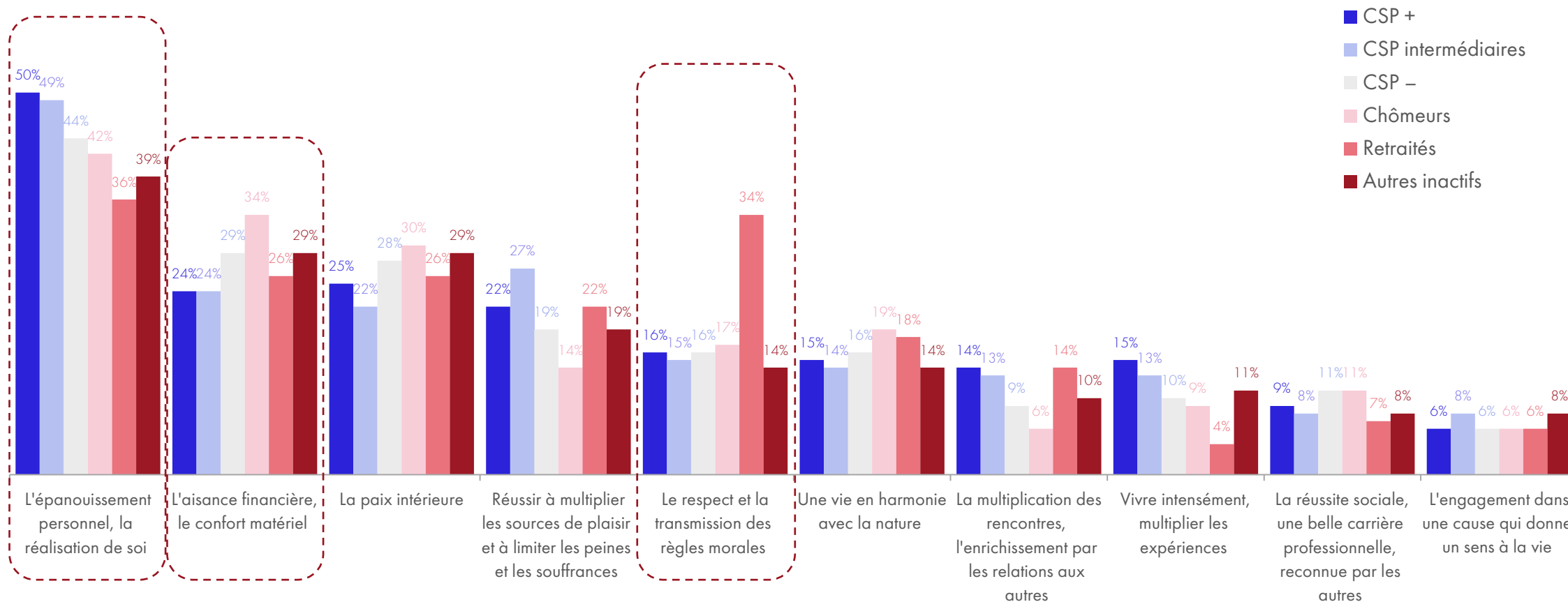

# La conception d'une vie réussie selon l'âge : des écarts très importants

« Pour vous personnellement, qu'est-ce qui résume le mieux une vie réussie ? »

Base totale, n=4000 / Sous-total « en premier » + « en second »

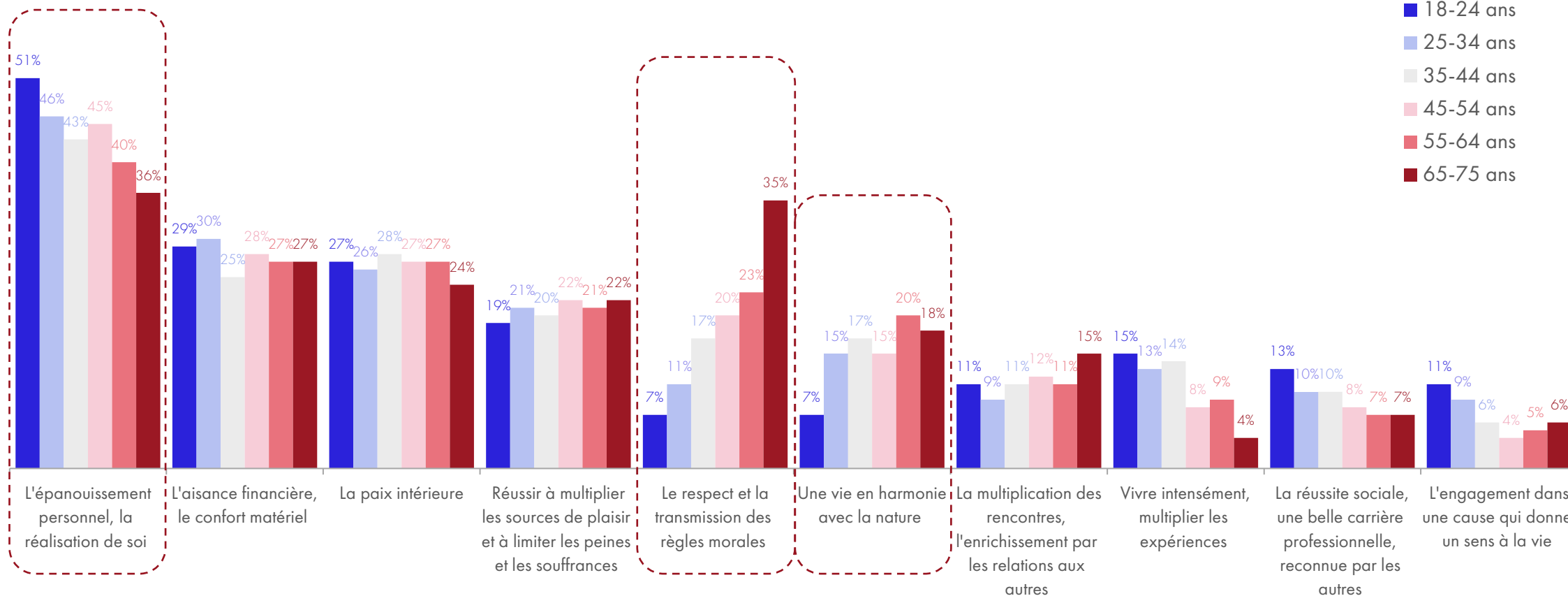

# L'accent sur l'aisance financière et sur le respect des règles morales qui croît fortement à mesure qu'on se déplace vers la droite

« Pour vous personnellement, qu'est-ce qui résume le mieux une vie réussie ? »

Base totale, n=4000 / Sous-total « en premier » + « en second »

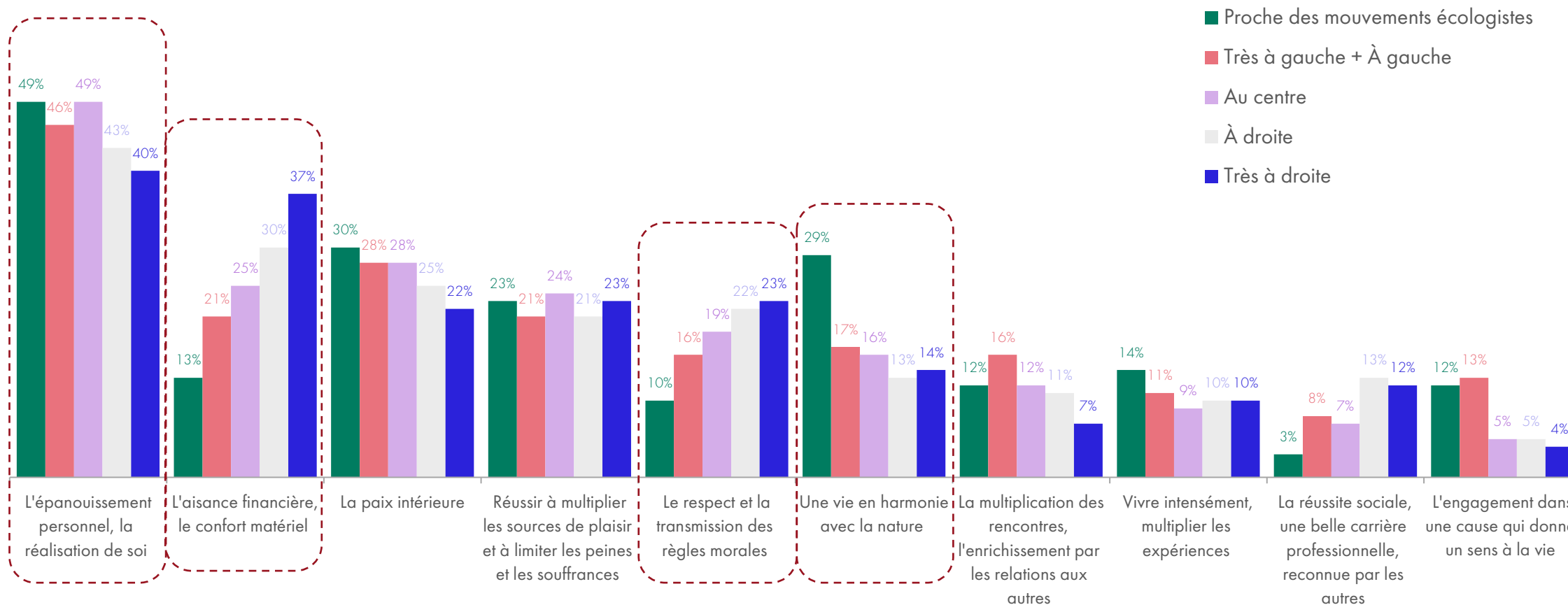

# Les valeurs des Français

---

Le sensibilité politique

[Retour au sommaire](#)

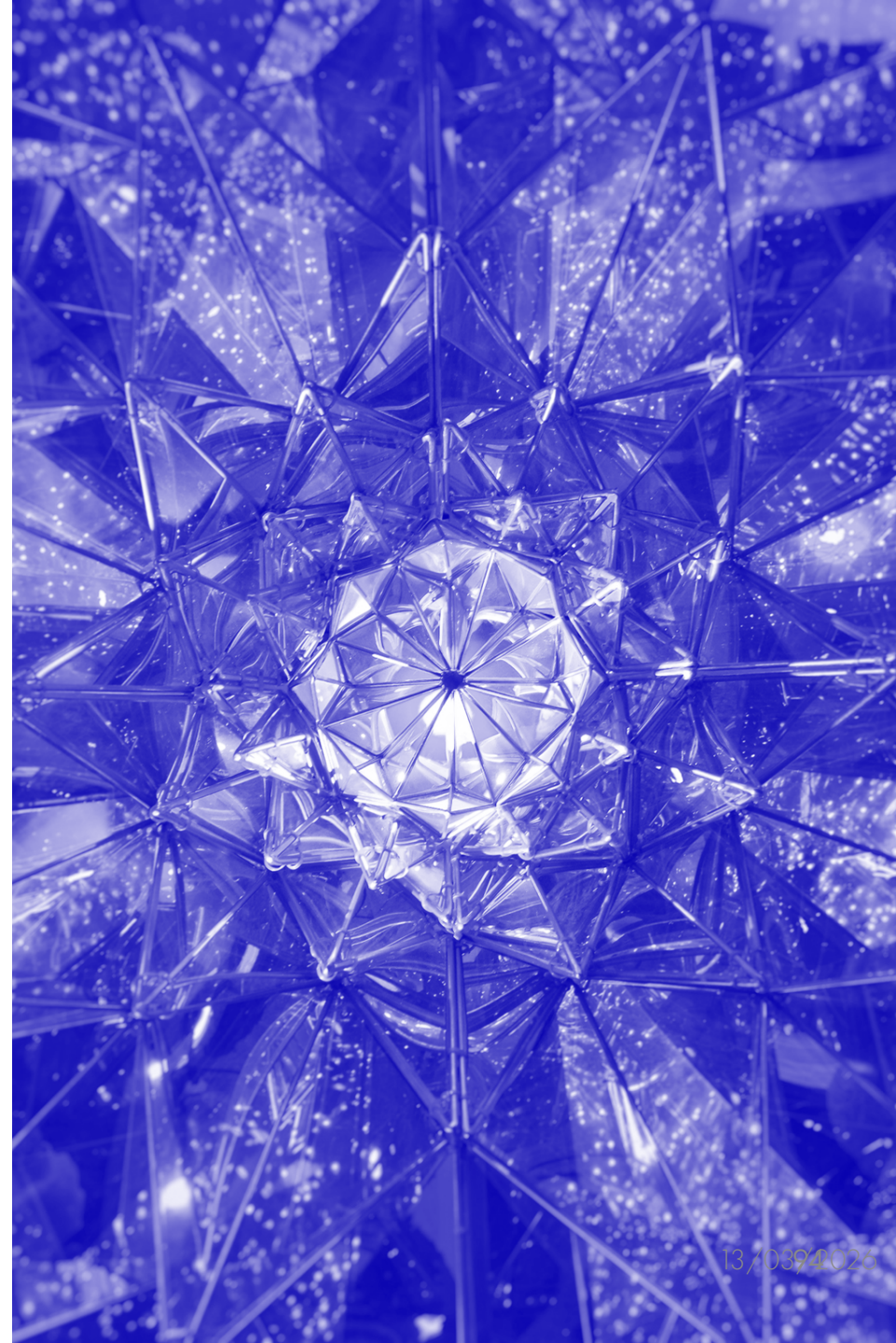

# Le positionnement politique des Français : une dynamique vers la droite

« Politiquement, diriez-vous que vous vous situez... ? »

Base totale, n=4000

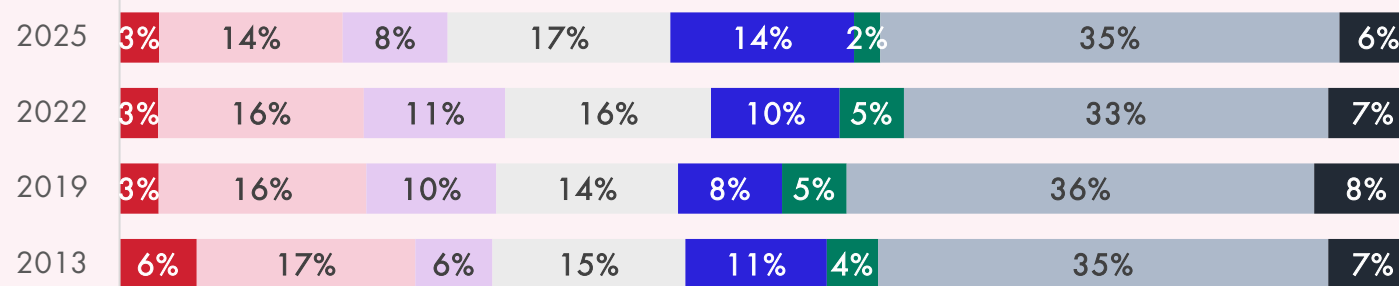
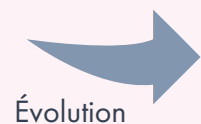
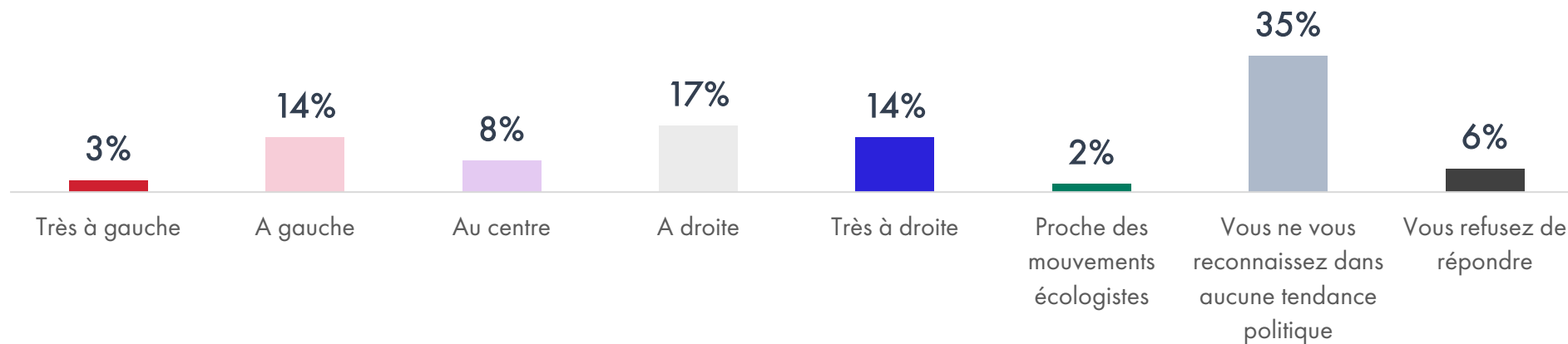

# Échelle de sympathie partisane : le RN cumule à la fois le plus de sympathisants et le moins de réfractaires

« Parmi les partis traditionnels suivants quelles sont les chances que vous votiez un jour pour eux ? »

Base totale, n=4000

Note de 0 à 10 - 0 signifie qu'il n'y a aucune chance que vous votiez pour ce parti, et 10 de très fortes chances que vous votiez pour lui. Entre les deux, vous pouvez nuancer votre réponse.  
Remarque : Les % « je ne sais pas » et « je refuse de répondre » ne sont pas présentés ici : la somme n'est pas de 100%.

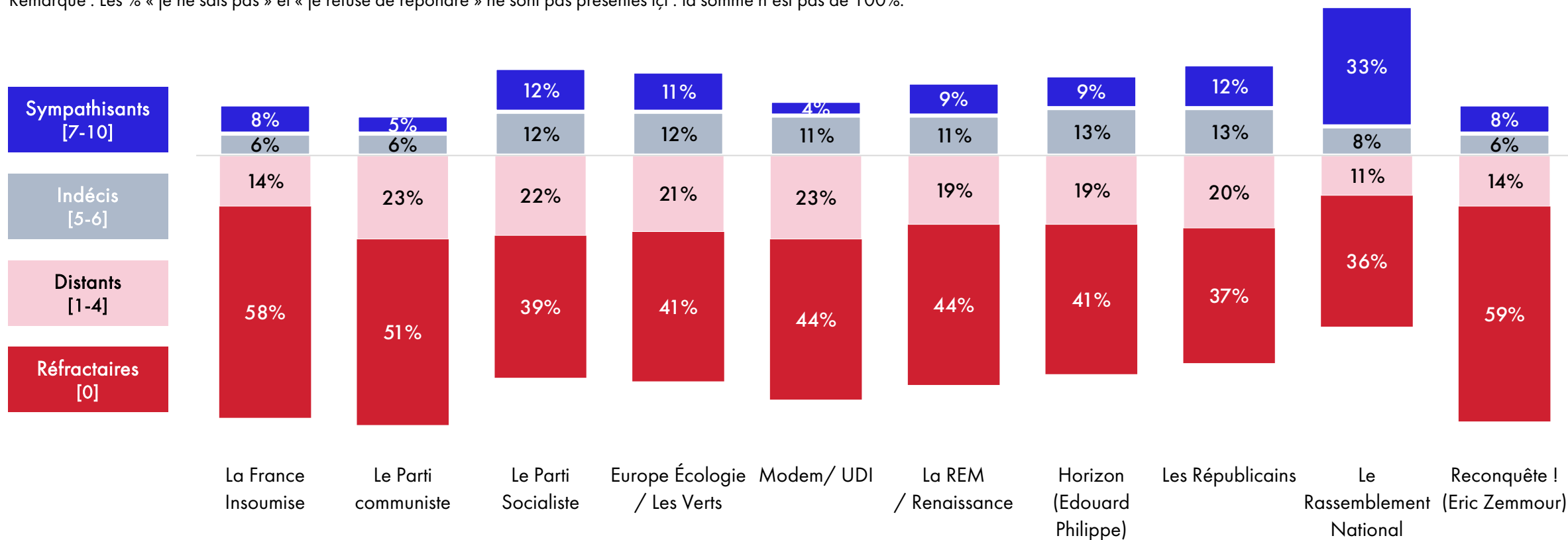

# Sensibilité politique : une forte influence de l'âge et de la CSP

« Politiquement, diriez-vous que vous vous situez... ? »

Base totale, n=4000

En fonction de l'âge

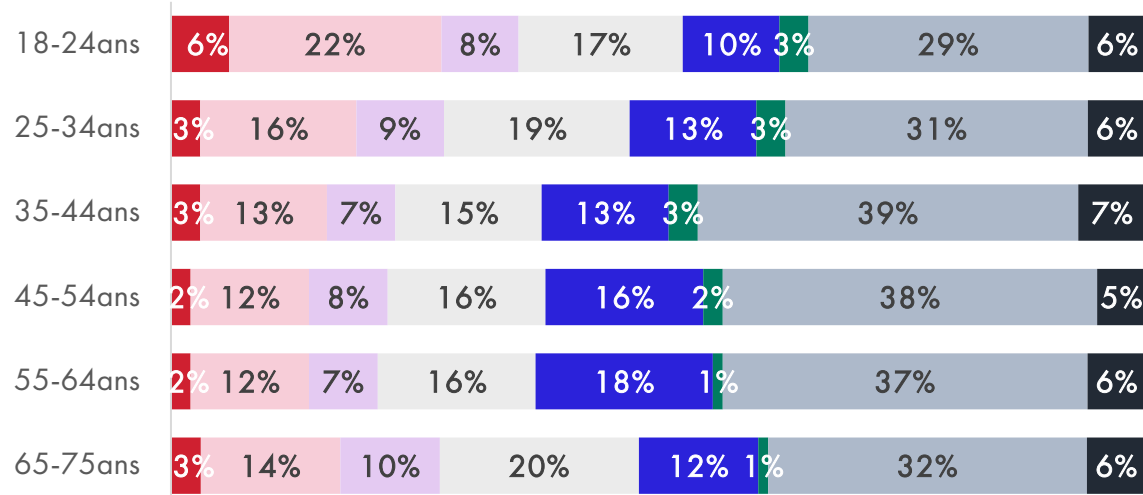

- Très à gauche
- A gauche
- Au centre
- A droite
- Très à droite
- Proche des mouvements écologistes
- Vous ne vous reconnaissez dans aucune tendance politique
- Vous refusez de répondre

En fonction de la CSP

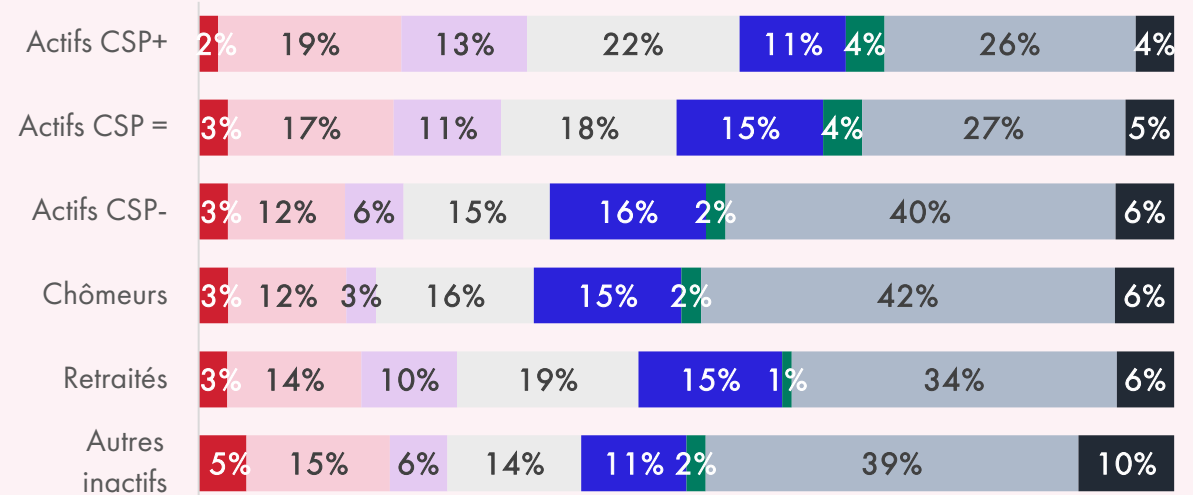

- Très à gauche
- A gauche
- Au centre
- A droite
- Très à droite
- Proche des mouvements écologistes
- Vous ne vous reconnaissez dans aucune tendance politique
- Vous refusez de répondre

# Sensibilité politique : une forte influence de la profession

« Politiquement, diriez-vous que vous vous situez... ? »

Base totale, n=4000

En fonction de la profession

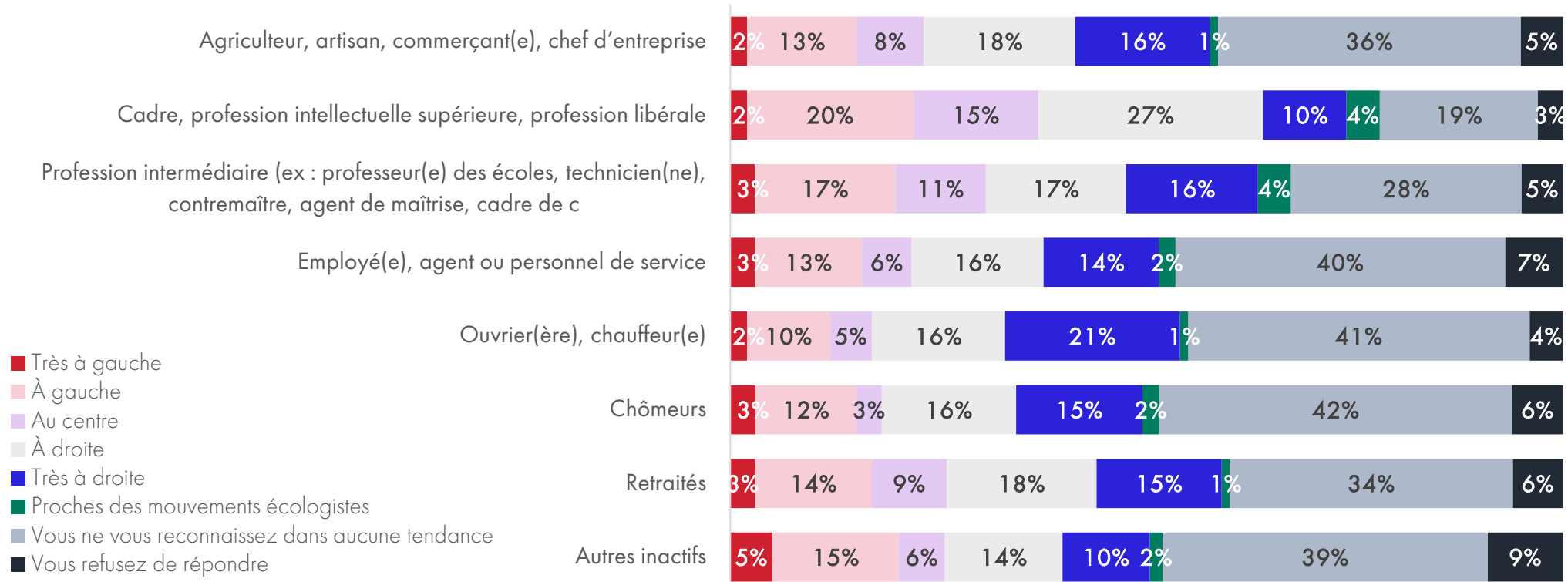

# Les jeunes se reconnaissent de plus en plus dans l'offre politique. La dynamique à droite concerne toutes les tranches d'âge

« Politiquement, diriez-vous que vous vous situez... ? »

Base totale, n=4000

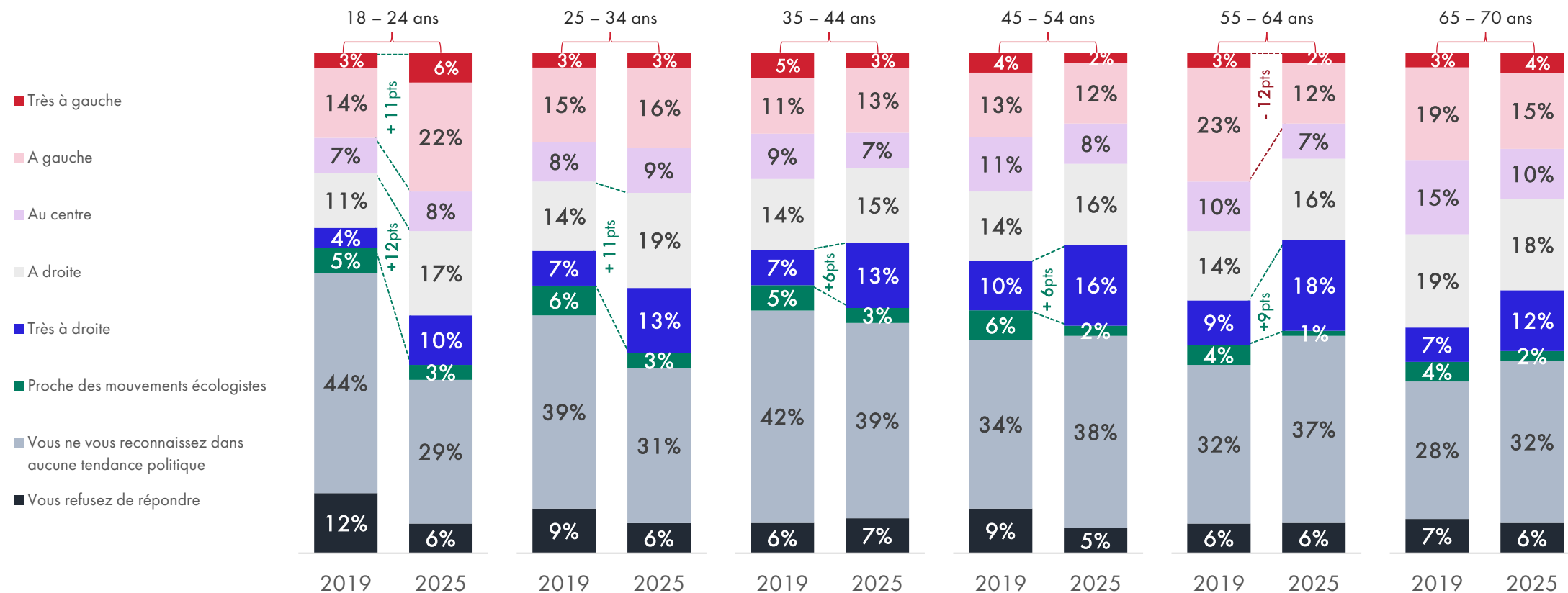

# La proportion de ceux qui ne se reconnaissent pas dans l'offre politique est croissante à mesure que l'on s'écarte des grands centres urbains

« Politiquement, diriez-vous que vous vous situez... ? »

Base totale, n=4000

En fonction du type de territoire

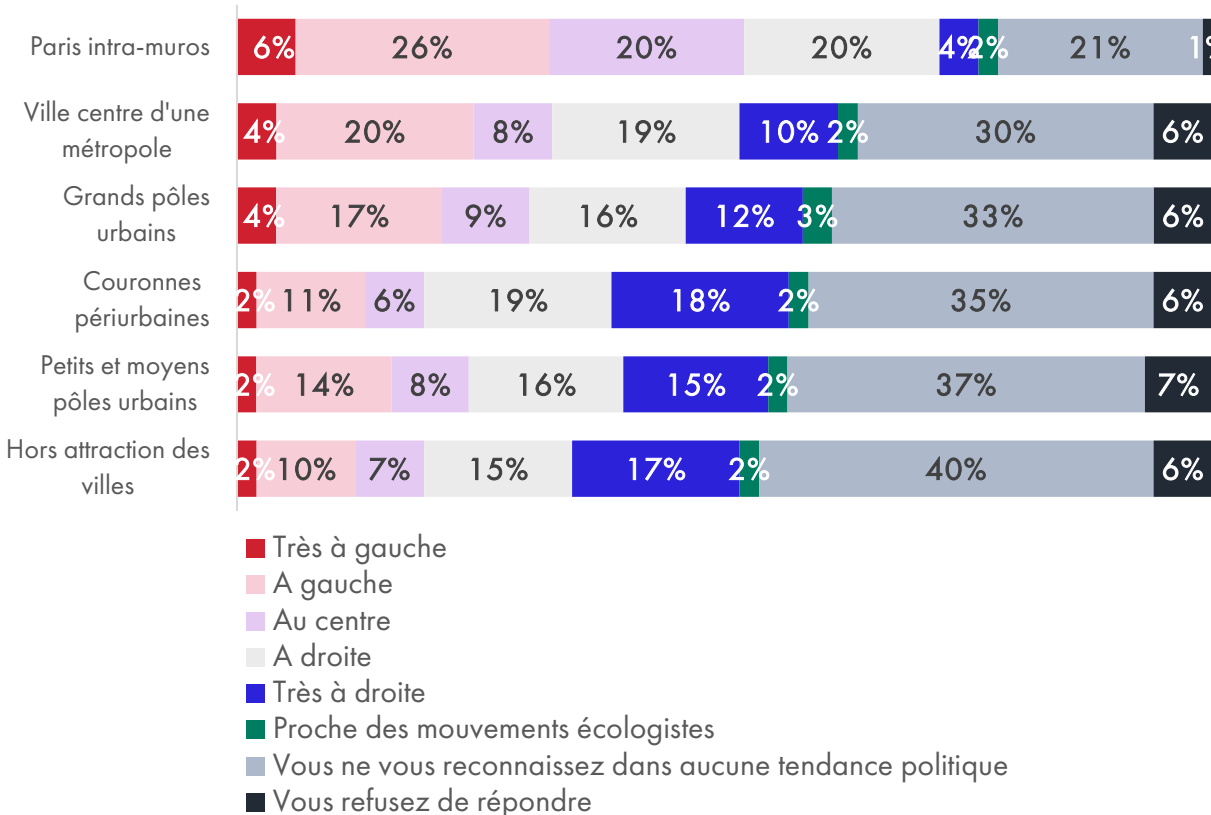

En fonction de la région

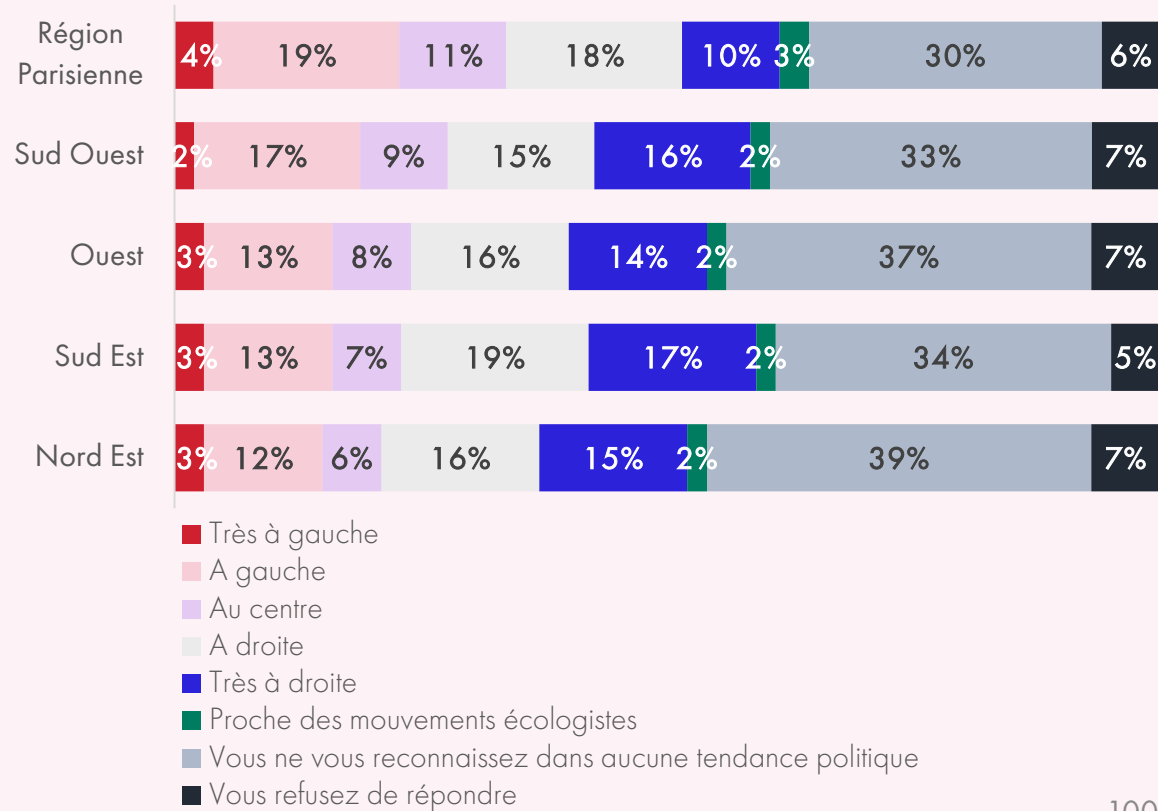

# Sensibilité politique : une combinaison de géographie et de social

« Politiquement, diriez-vous que vous vous situez... ? »

Base totale, n=4000

En fonction du niveau de vie par territoire

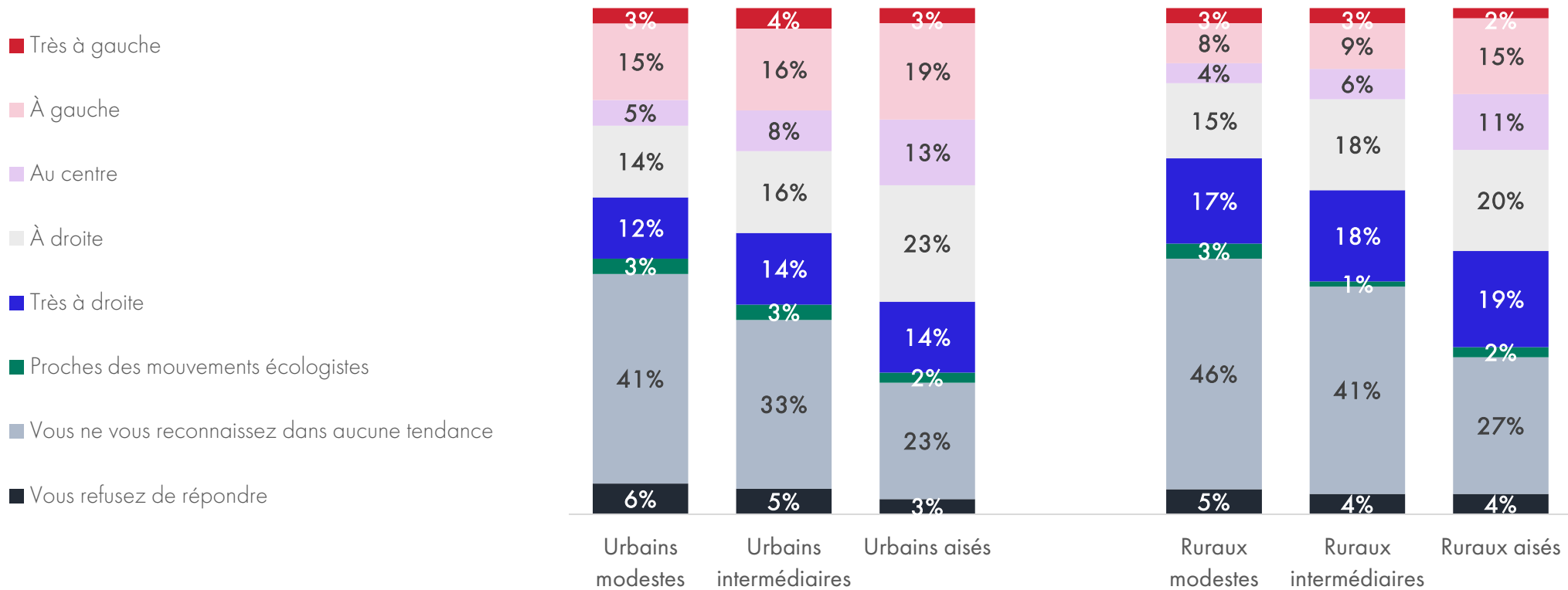

# Sensibilité politique selon les profils

## Portrait des Français

Base totale, n=4000

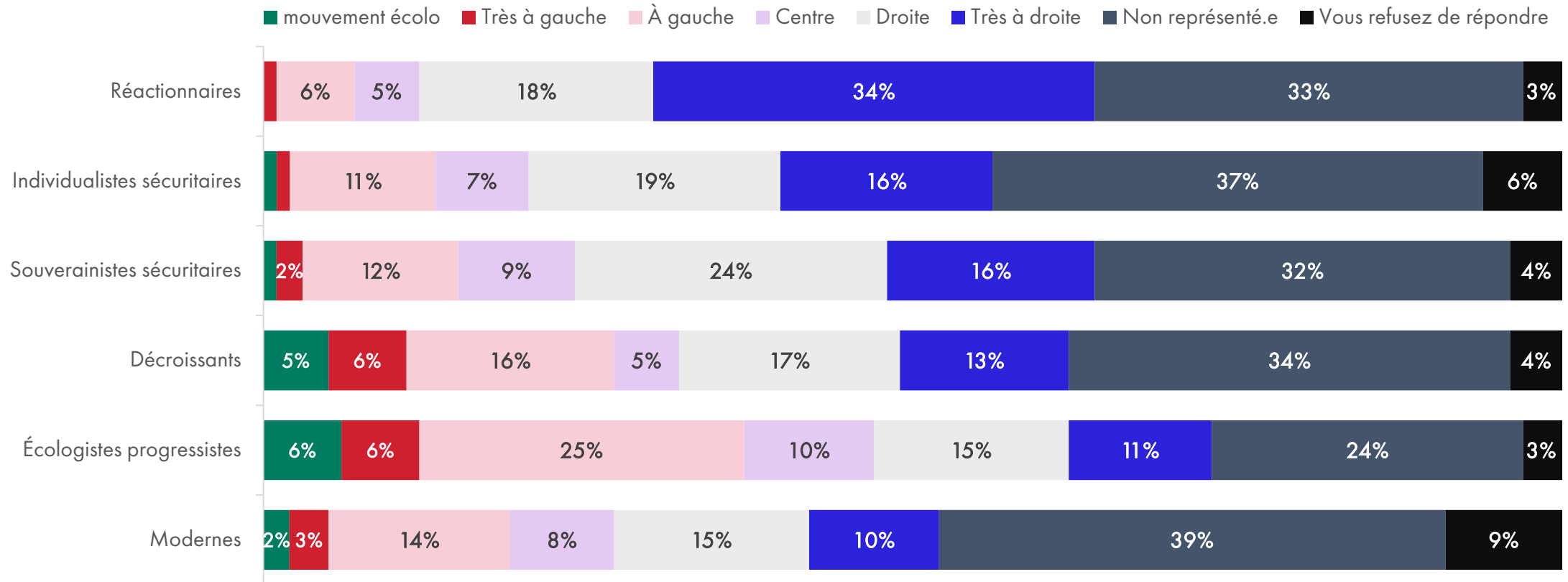

## 2 Français sur 5 déclarent s'intéresser à la politique, mais seulement 1 sur 10 s'y intéresse « beaucoup »

« Est-ce que vous vous intéressez à la politique... ? »

Base totale, n=4000

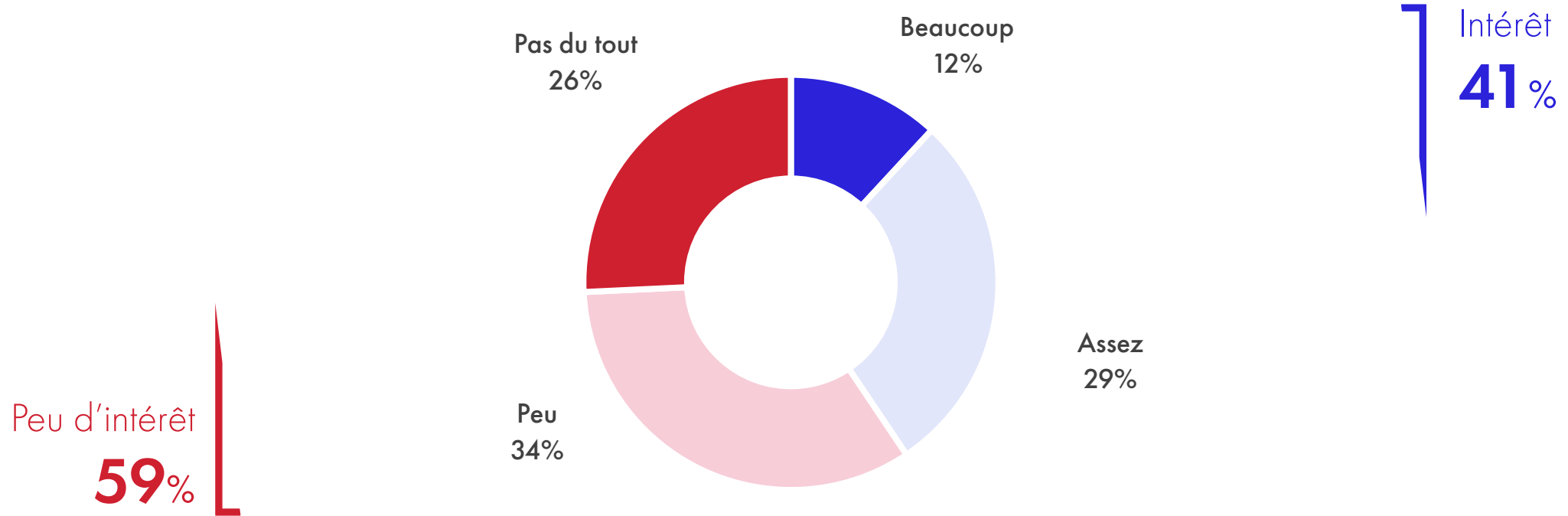

# Intérêt pour la politique est le plus fort chez les CSP+, les plus jeunes et les plus âgés

« Est-ce que vous vous intéressez à la politique... ? »

Base totale, n=4000

En fonction de la CSP

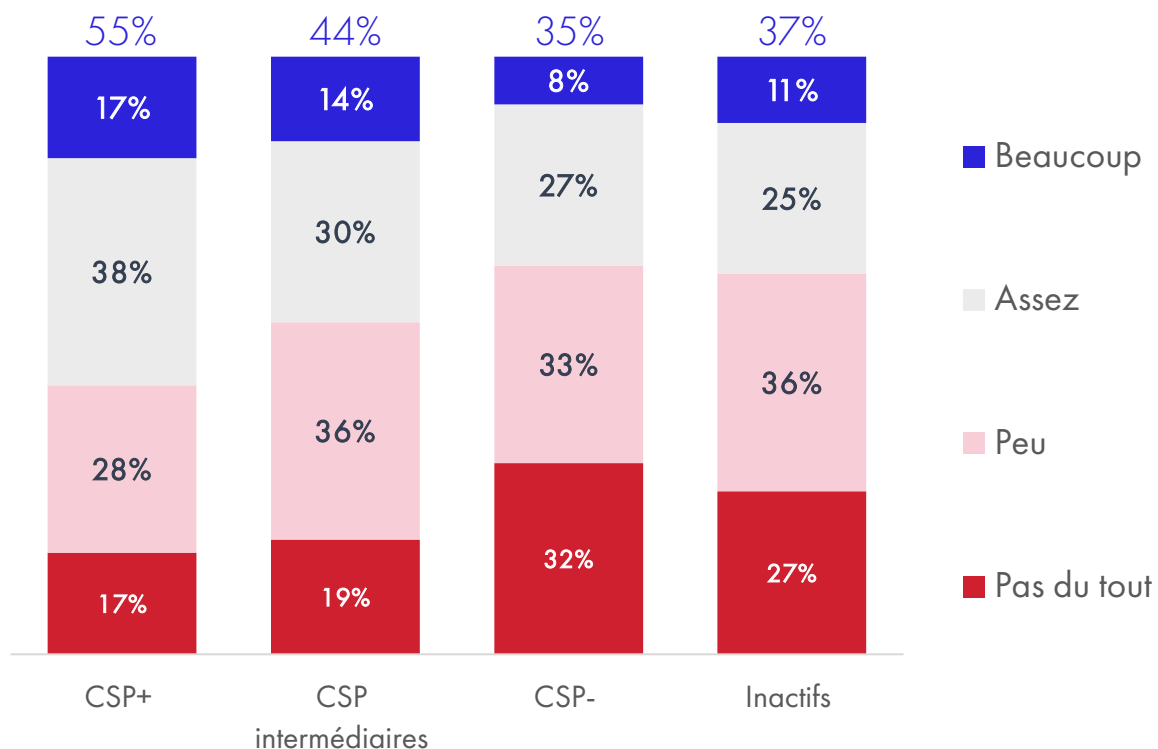

En fonction de l'âge

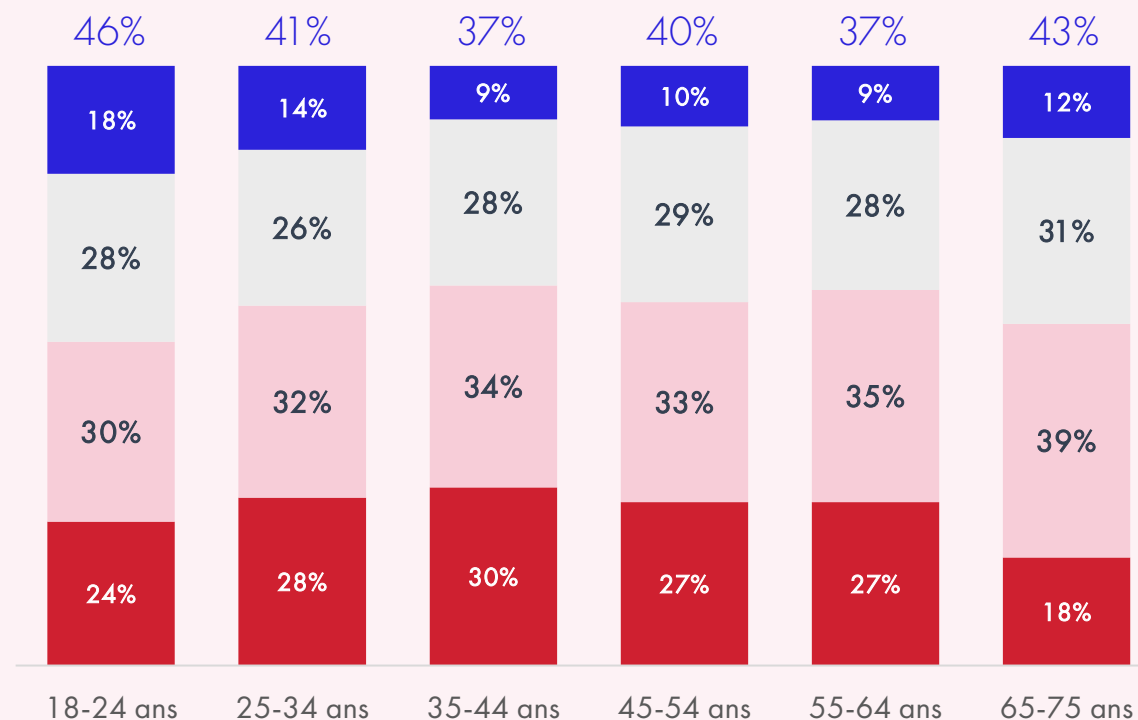

# Intérêt pour la politique décline à mesure que l'on s'éloigne des grands centres urbains

« Est-ce que vous vous intéressez à la politique... ? »

Base totale, n=4000

En fonction de la taille d'agglomération

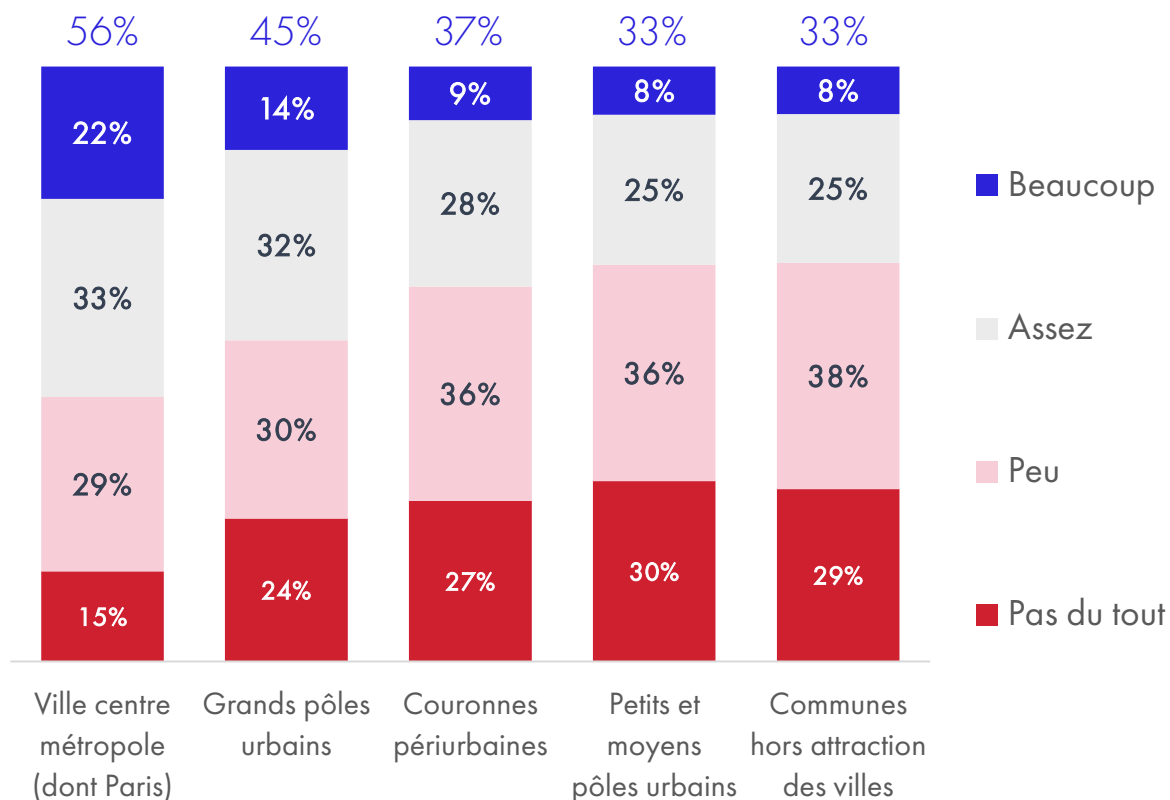

En fonction de la sensibilité politique

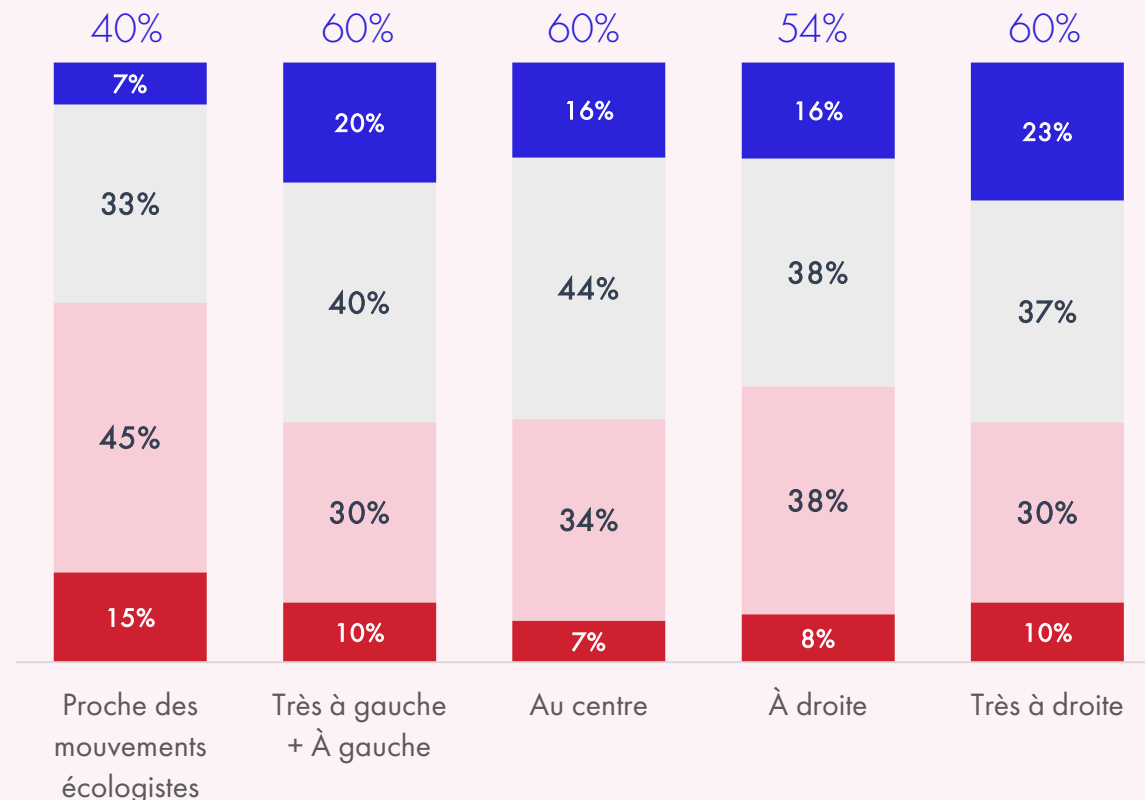

# « gilets jaunes » + leurs soutiens = 63 % des Français

« Quelle est votre position au sujet des « gilets jaunes » ? »

Base totale, n=4000

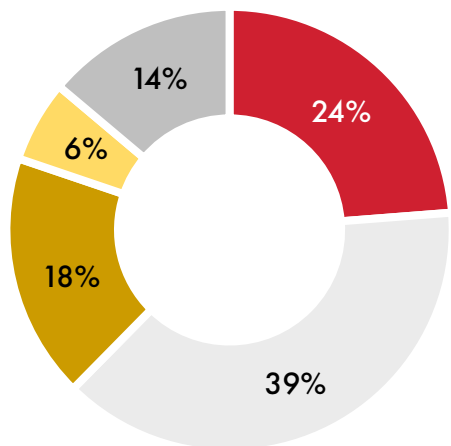

- Gilet jaune ayant participé aux mobilisations
- Gilet jaune n'ayant pas participé aux mobilisations
- Soutient aux gilets jaunes sans se considérer GJ
- Ne soutient pas le mouvement des GJ
- Sans opinion

Evolution de la position au sujet des « gilets jaunes »

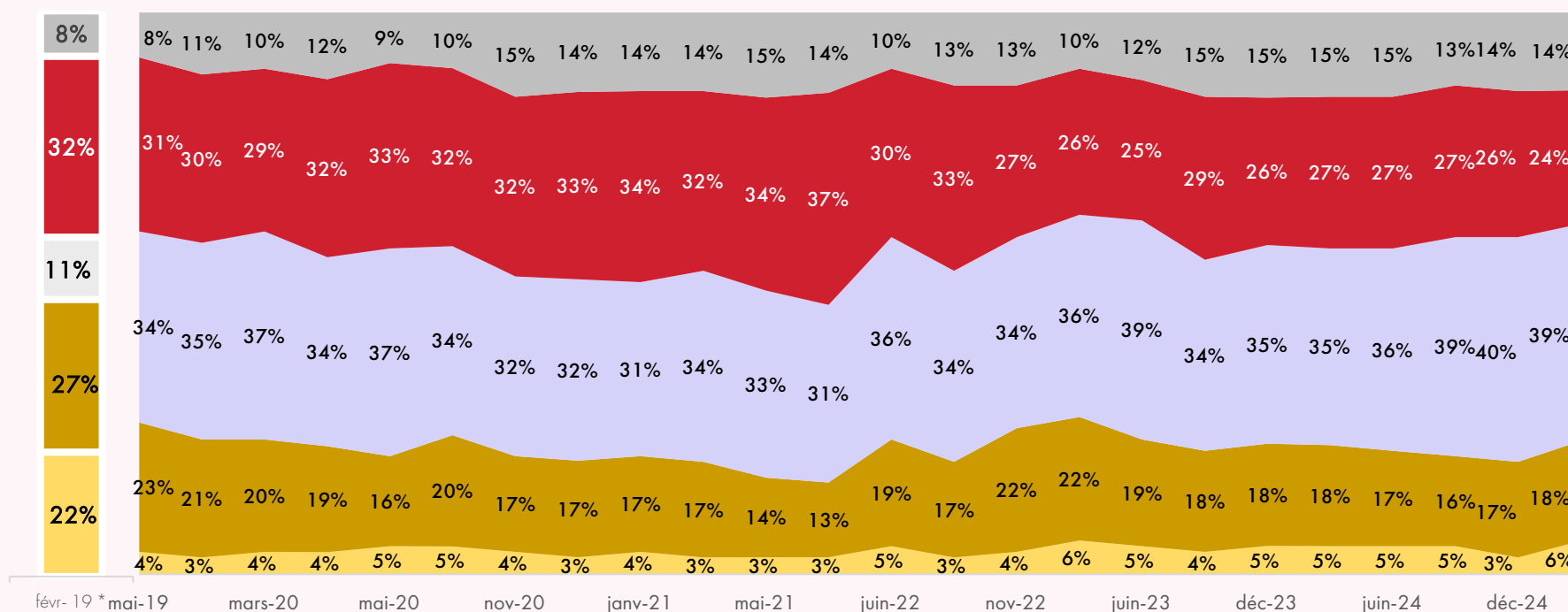

# Les « gilets jaunes » : très présents « très à droite » et très soutenus à gauche

« Quelle est votre position au sujet des « gilets jaunes » ? »

Base totale, n=4000

En fonction de l'âge

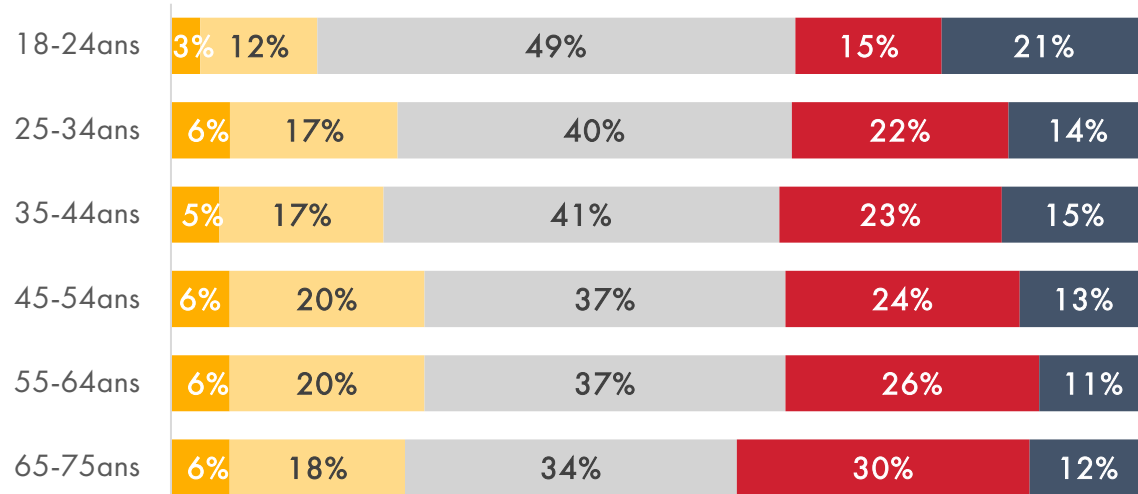

- Gilet Jaune actif
- Gilet Jaune non mobilisé
- Soutien des Gilets Jaunes
- Non partisan des Gilets Jaunes
- NSP

En fonction de la sensibilité politique

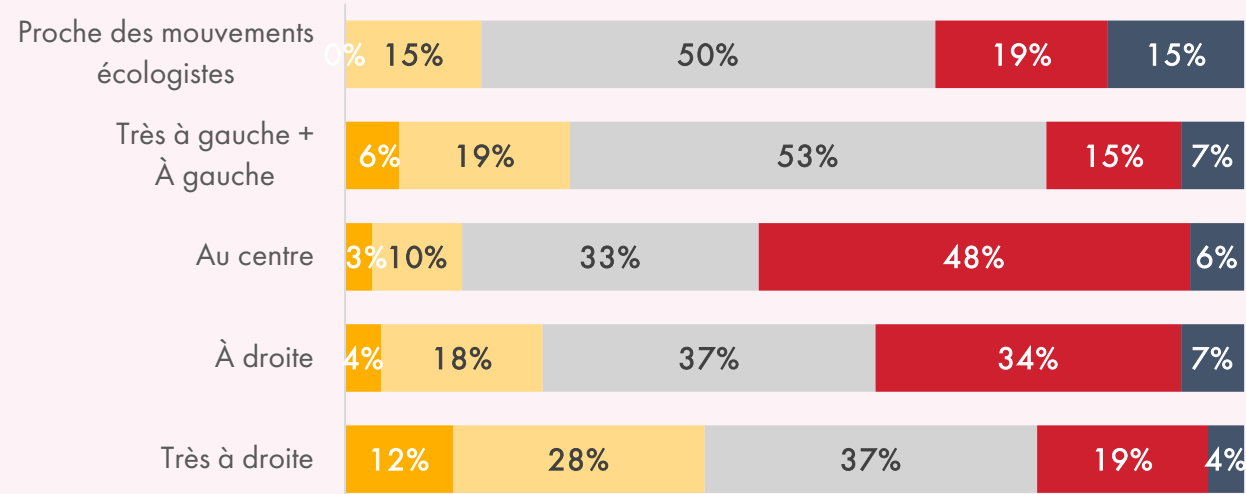

- Gilet Jaune actif
- Gilet Jaune non mobilisé
- Soutien des Gilets Jaunes
- Non partisan des Gilets Jaunes
- NSP

# Les valeurs des Français

---

La pratique religieuse

[Retour au sommaire](#)

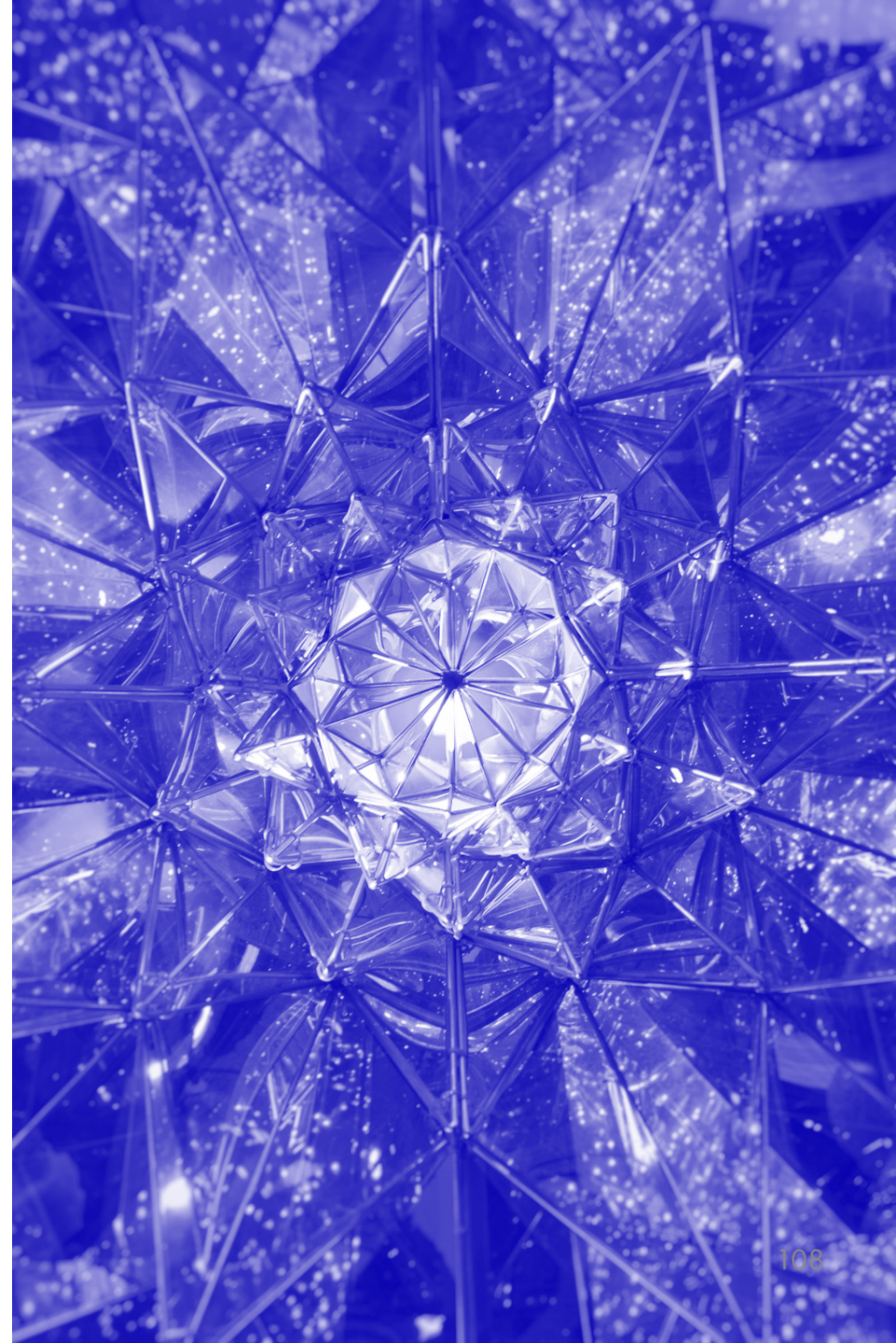

# 44 % des Français déclarent n'avoir aucune pratique religieuse. Une pratique religieuse plus fréquente chez les plus jeunes

« Sur une échelle de 0 à 10, où vous situeriez-vous votre niveau de pratique religieuse ? »

Base : se prononcent, n= 3752

Pratique religieuse (>6/10)  
**15%**

Faible pratique religieuse  
**42%**

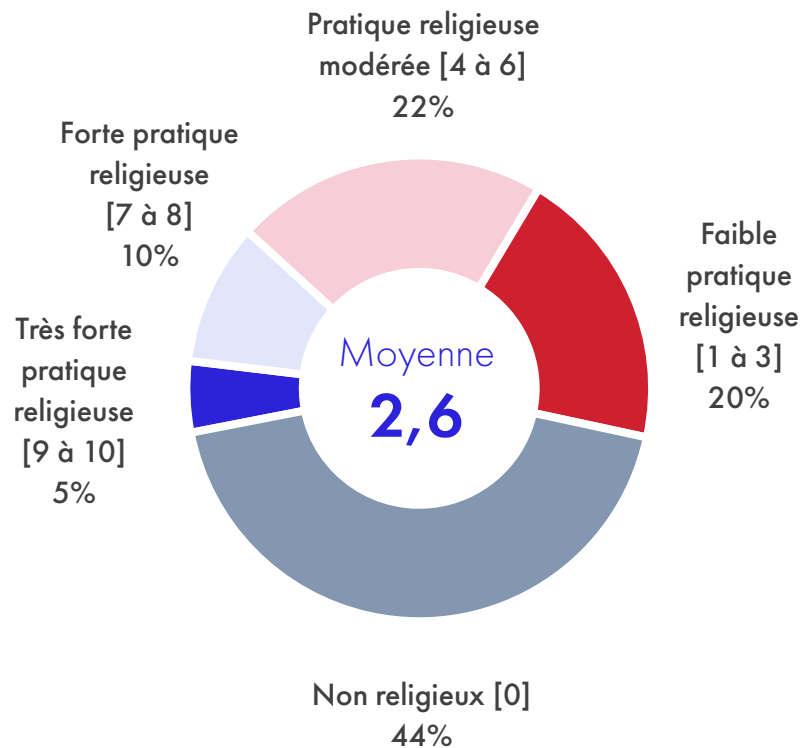

Évolution

En fonction de l'âge

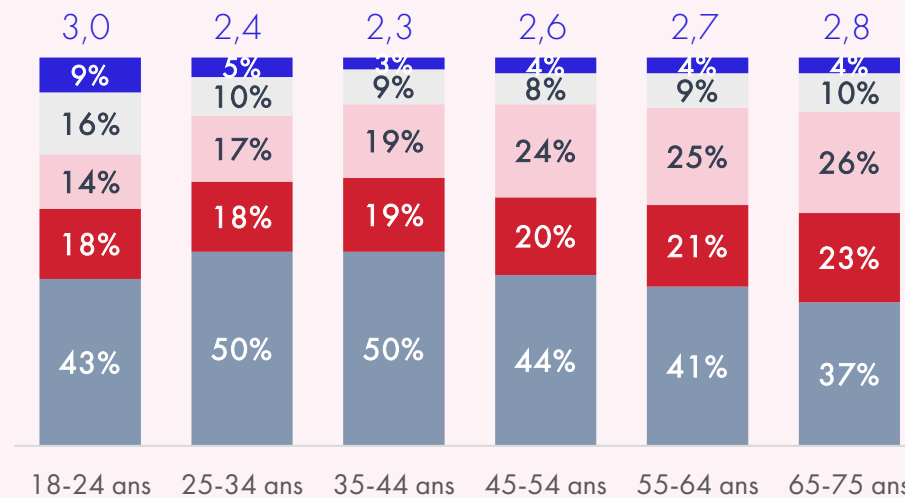
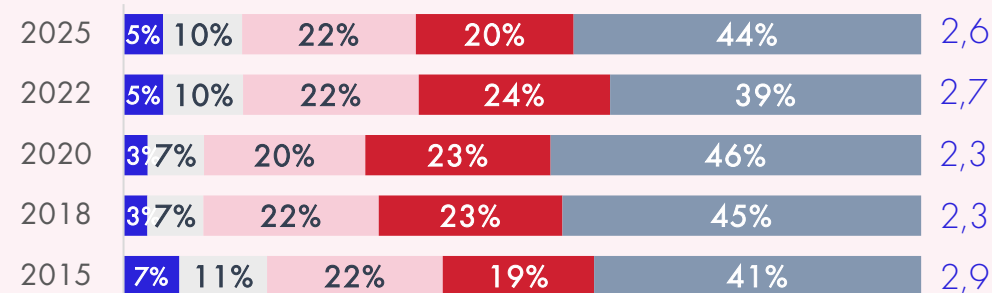

# Les jeunes, à l'origine de la progression de la pratique religieuse

« Politiquement, diriez-vous que vous vous situez... ? »

Base totale, n=4000

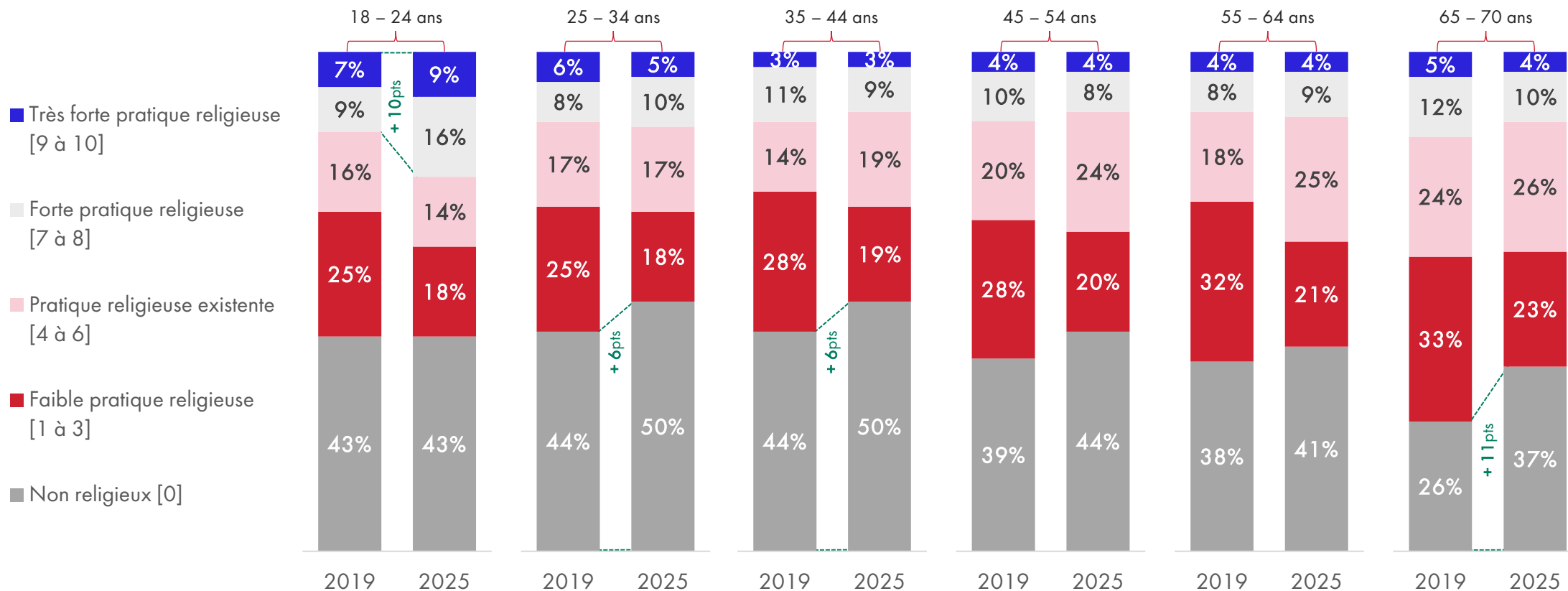

# Les valeurs des Français

---

Les connotations attachées aux  
mots

[Retour au sommaire](#)

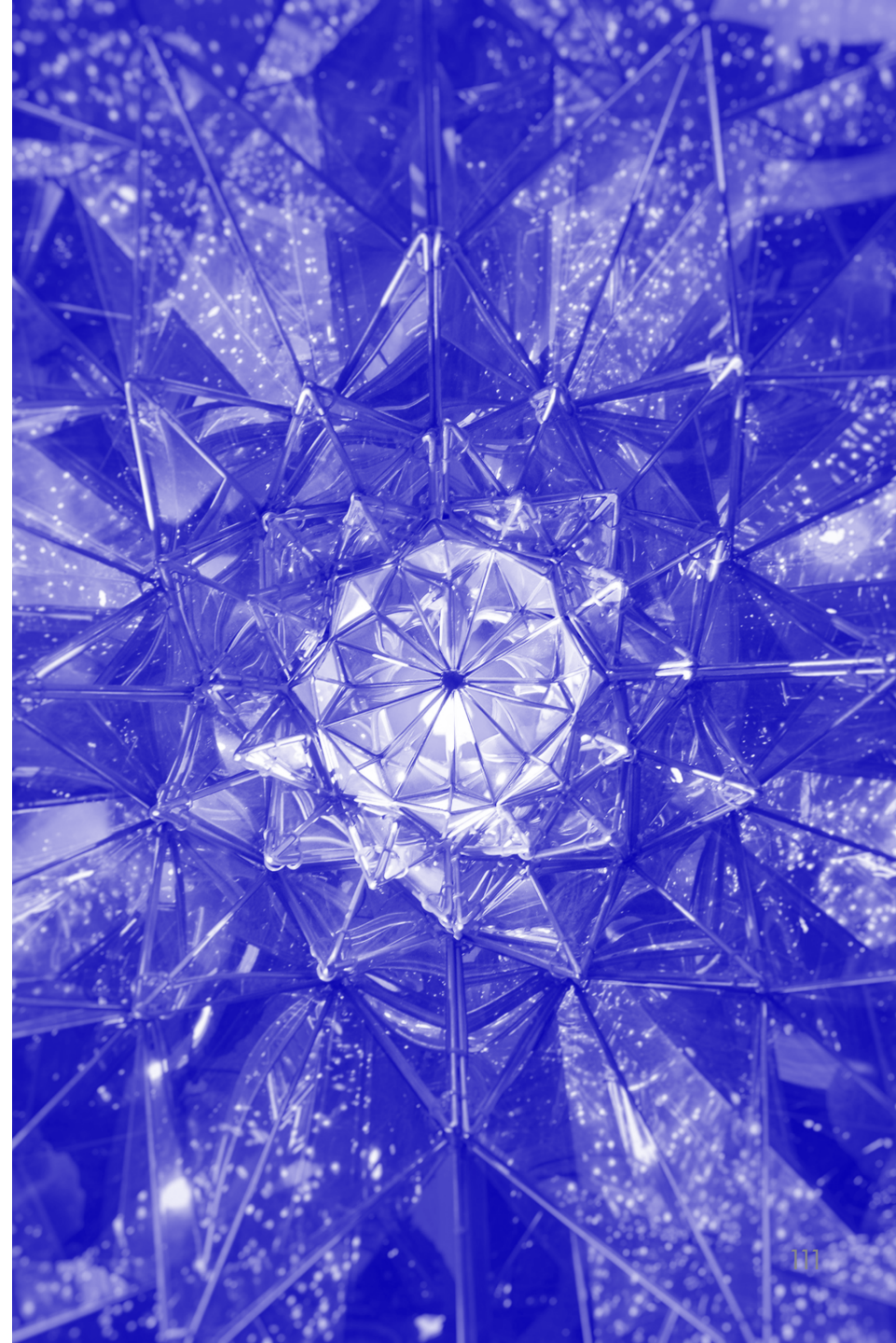

# « Nature » domine; « écologie » est beaucoup plus loin. « IA » et « Mondialisation » sont les deux seuls mots à connotation négative

« Veuillez donner une note de -5 à +5 à chacun de ces mots selon ce qu'ils évoquent pour vous »  
 -5 = vous associez ce mot à une image très négative ; 0 = neutre ; +5 = vous associez ce mot à une image très positive.  
 Les notes intermédiaires vous permettent de nuancer votre jugement.

Base totale, n=4000

Détracteurs [-5 à -3]

]-3 à 0]

Sans opinion

]0 à 3[

Supporters [3 à 5]

Moyenne

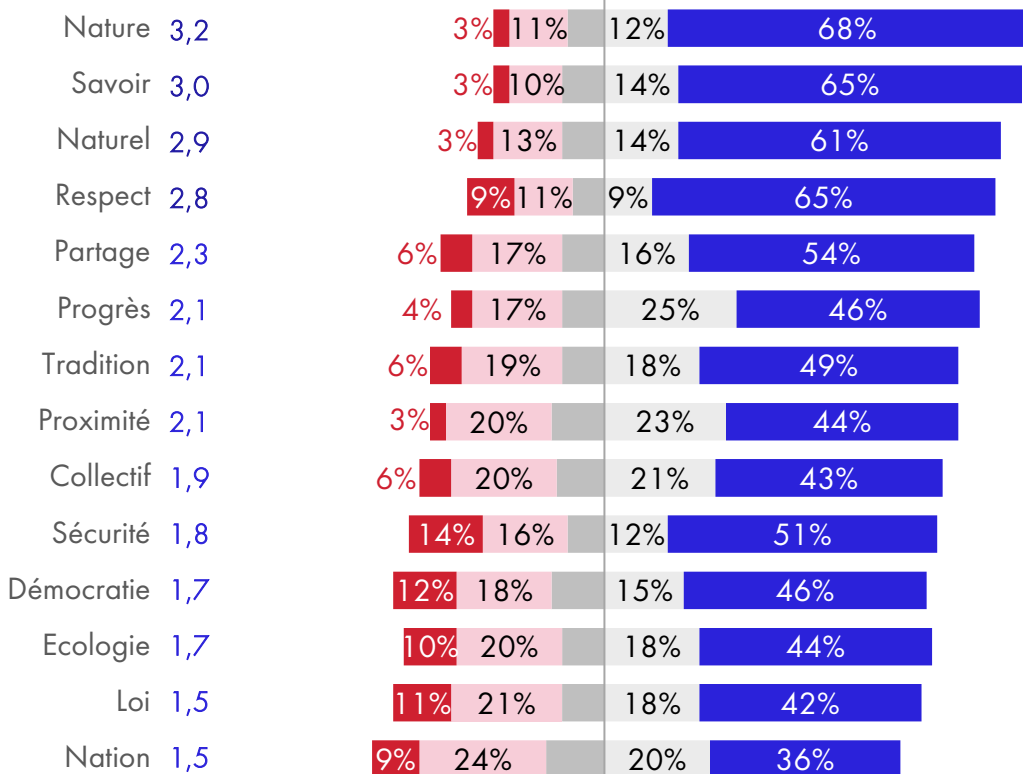

Moyenne

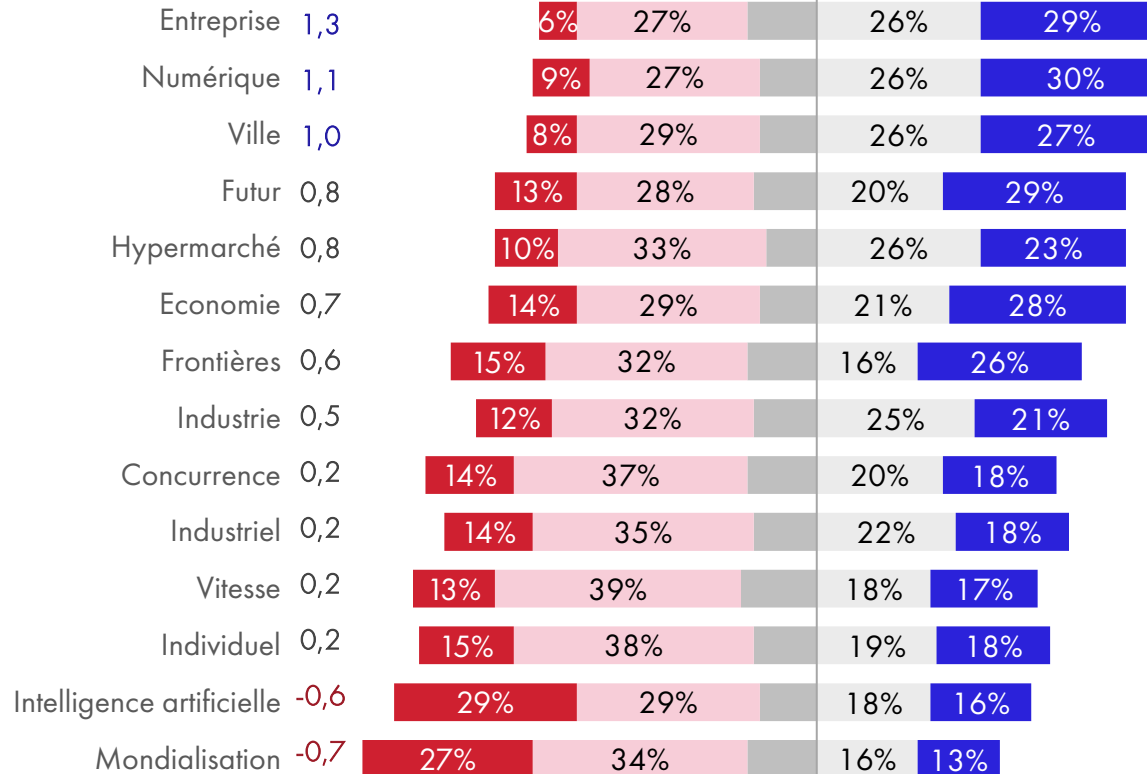

# Nette progression pour « nature et « naturel »; recul pour « écologie », « IA » et « mondialisation »

« Veuillez donner une note de -5 à +5 à chacun de ces mots selon ce qu'ils évoquent pour vous »  
 -5 = vous associez ce mot à une image très négative ; 0 = neutre ; +5 = vous associez ce mot à une image très positive.  
 Les notes intermédiaires vous permettent de nuancer votre jugement.

Base totale, n=4000

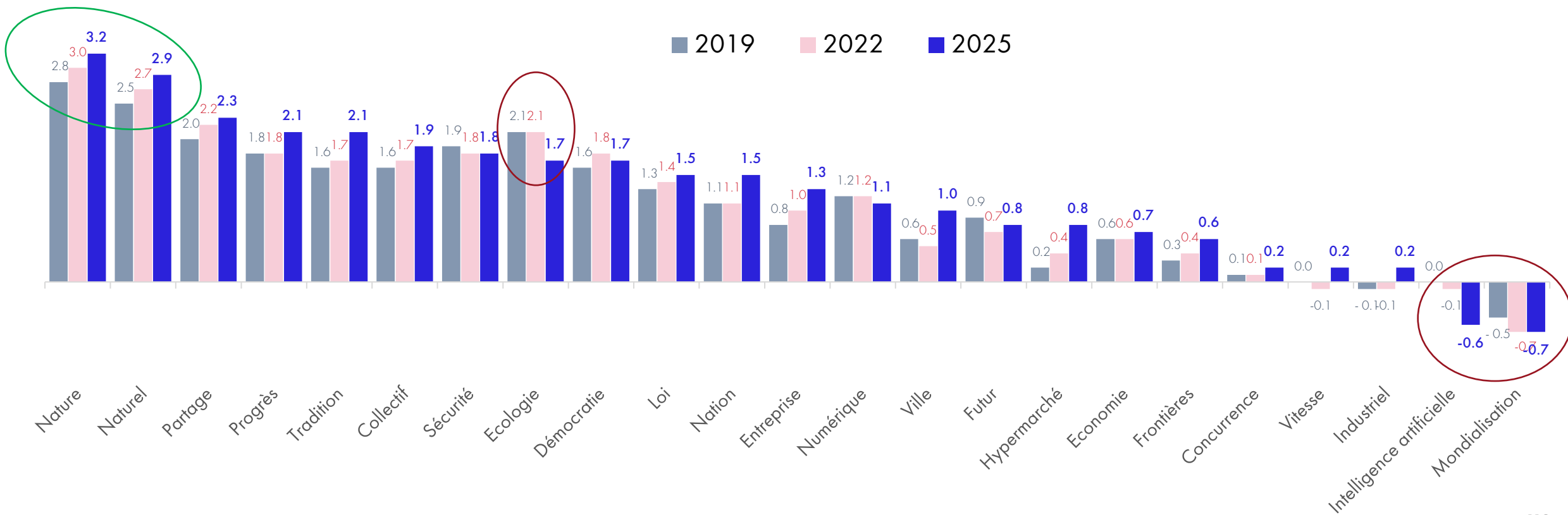

# Des clivages générationnels sur l'imaginaire des mots : « partage », « écologie » et « mondialisation »

« Veuillez donner une note de -5 à +5 à chacun de ces mots selon ce qu'ils évoquent pour vous »  
 -5 = vous associez ce mot à une image très négative ; 0 = neutre ; +5 = vous associez ce mot à une image très positive.  
 Les notes intermédiaires vous permettent de nuancer votre jugement.

Base totale, n=4000

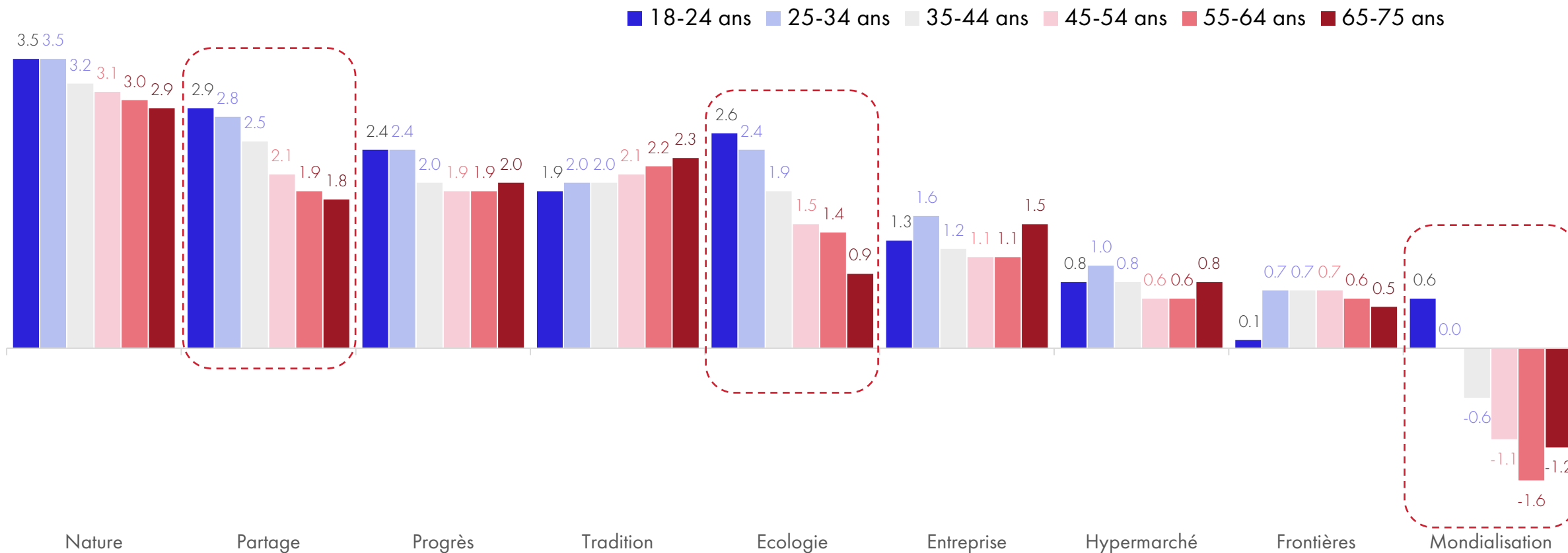

# Des désaccords encore plus marqués selon les opinions politiques

« Veuillez donner une note de -5 à +5 à chacun de ces mots selon ce qu'ils évoquent pour vous »  
 -5 = vous associez ce mot à une image très négative ; 0 = neutre ; +5 = vous associez ce mot à une image très positive.  
 Les notes intermédiaires vous permettent de nuancer votre jugement.

Base totale, n=4000

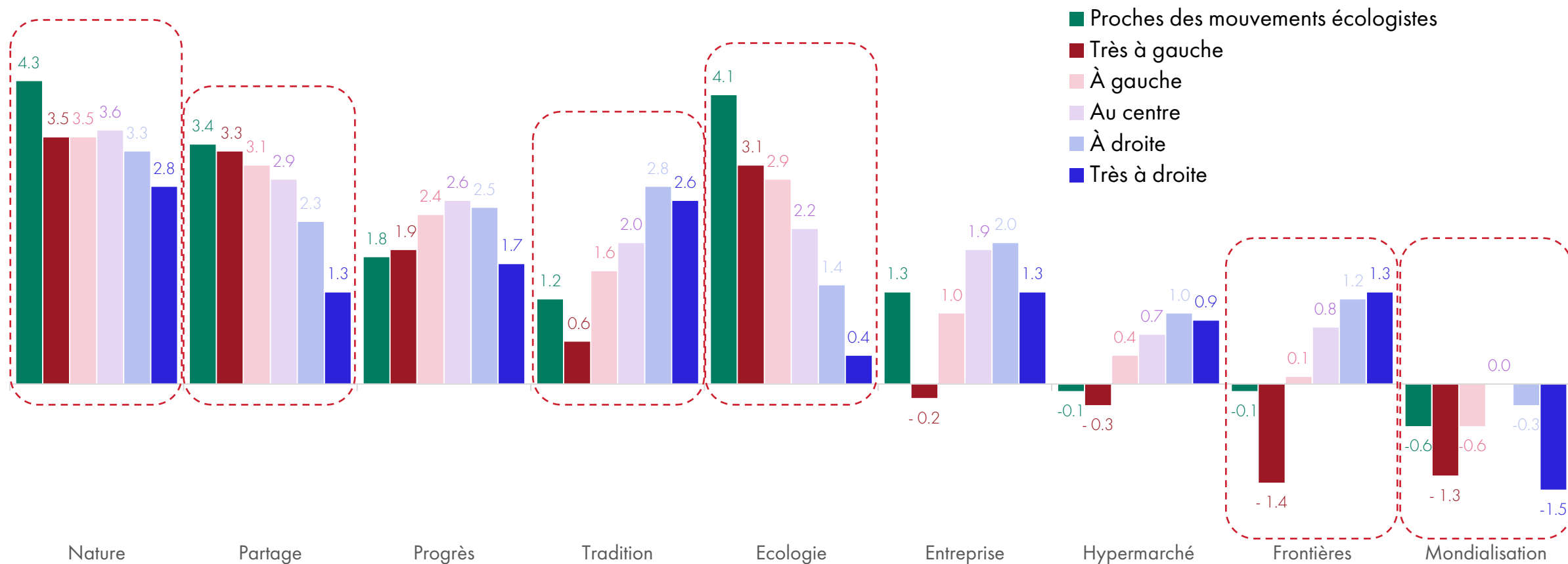

# Le rapport à la modernité

---

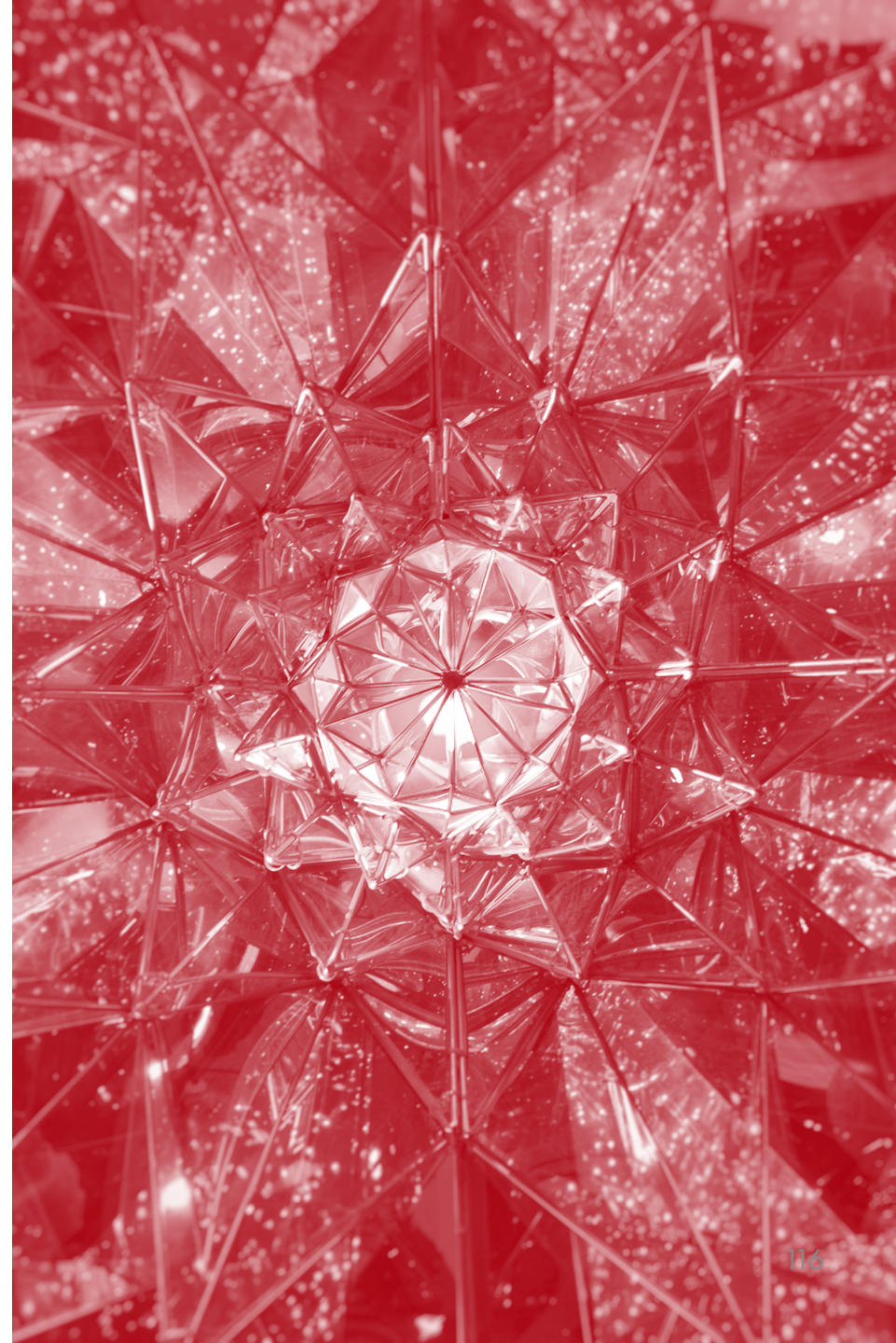

# Le rapport à la modernité

---

Le rapport à l'avenir

[Retour au sommaire](#)

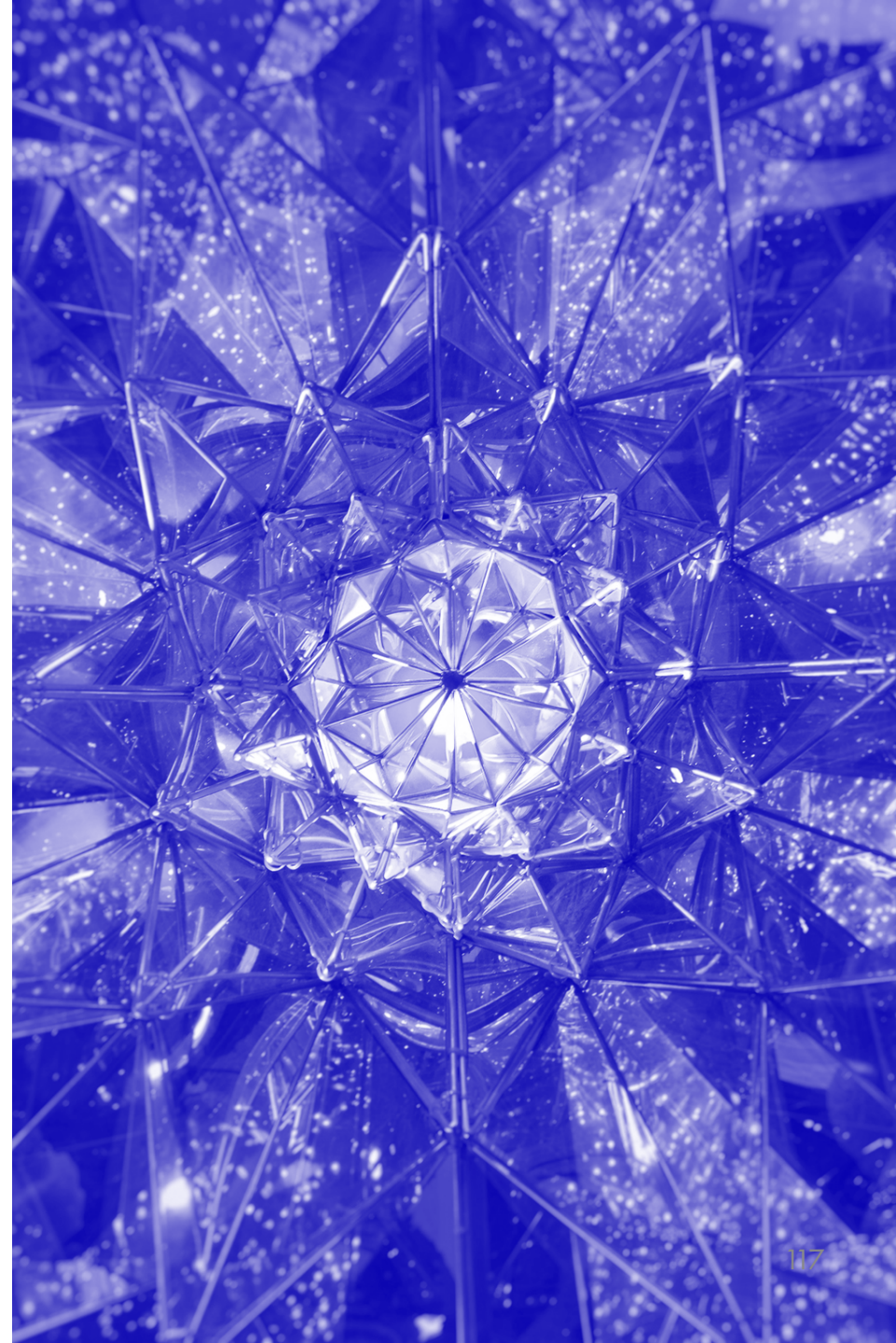

# Une vision des générations futures nettement pessimiste (en particulier chez les plus de 45 ans) et qui s'assombrit

« En général, pensez-vous que la vie de vos enfants et petits-enfants sera meilleure que pour ceux de votre génération (en termes d'épanouissement, de « bien vivre », de bonheur...) ? »

Base totale, n=4000

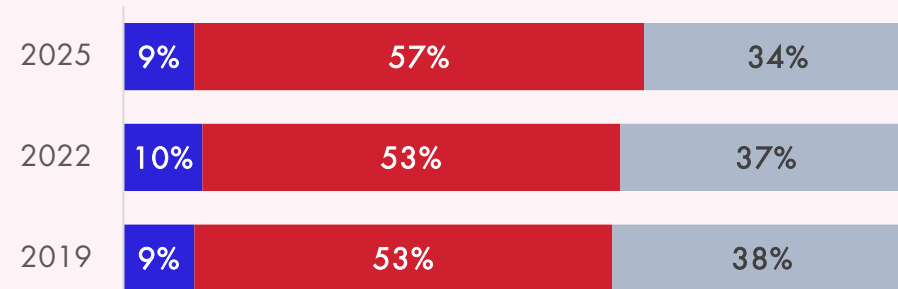
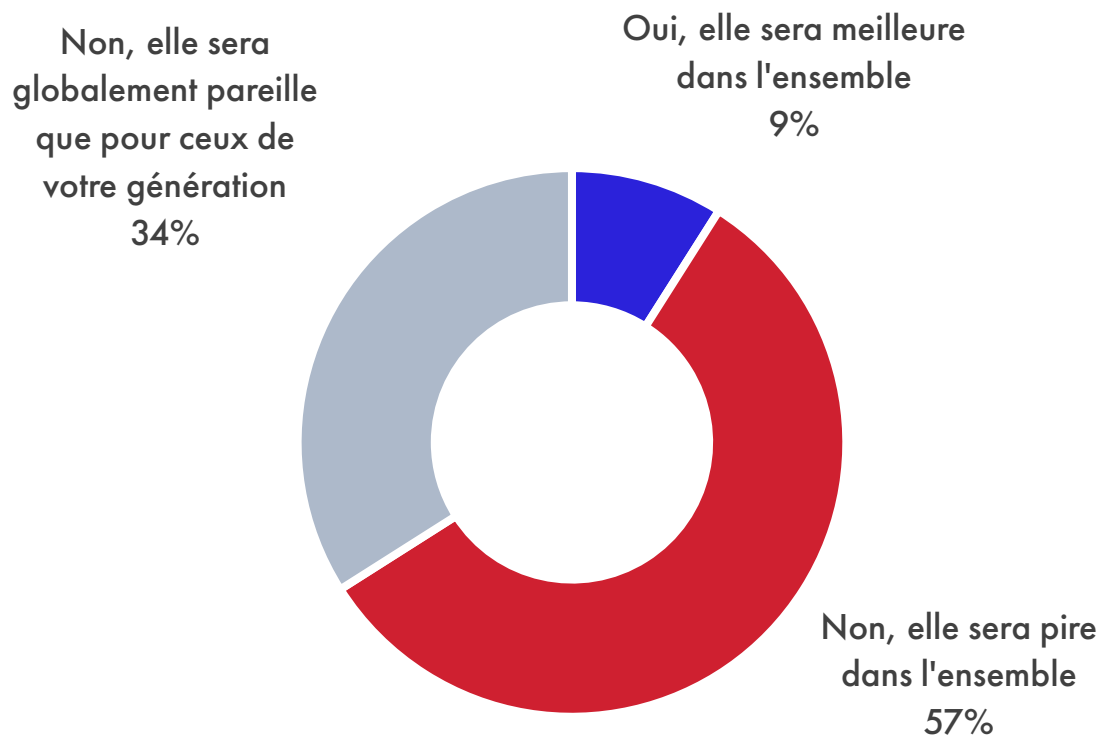

Évolution  
En fonction de la contrainte budgétaire

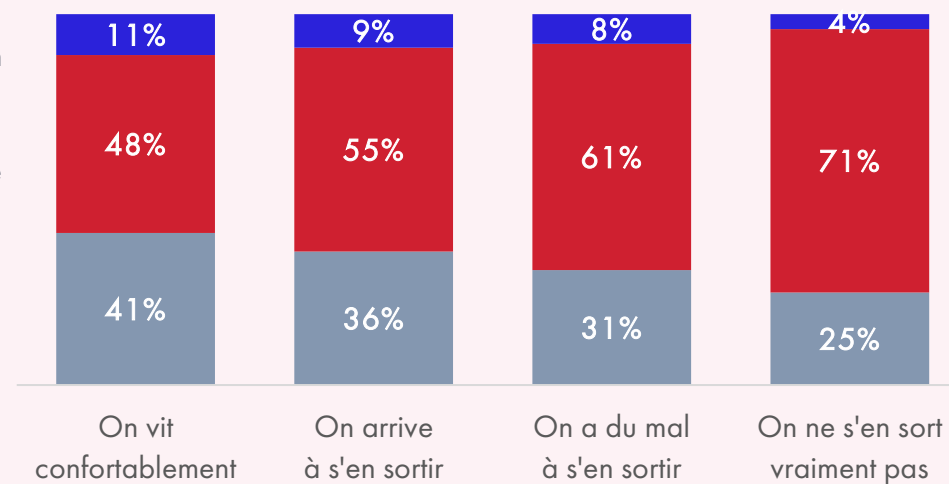

# Les 35-64 ans de plus en plus pessimistes

« En général, pensez-vous que la vie de vos enfants et petits-enfants sera meilleure que pour ceux de votre génération (en termes d'épanouissement, de « bien vivre », de bonheur...) ? »

Base totale, n=4000

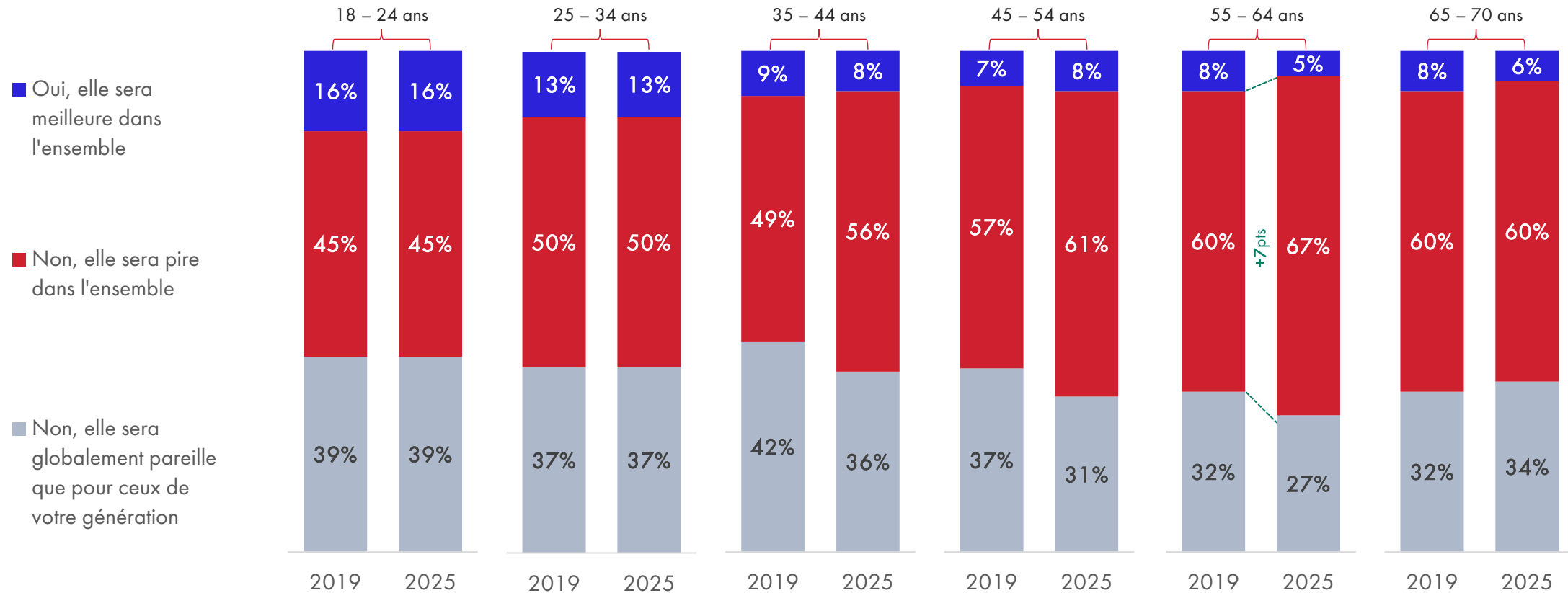

# Les perspectives pour soi penchent du côté du pessimisme

« Dans quelle mesure êtes-vous d'accord avec les affirmations suivantes ? »

Base totale, n=4000

Quand je pense au monde dans les années qui viennent, je me dis que l'avenir est plein d'opportunités et de nouvelles possibilités

D'accord **40%**  
Pas d'accord **45%**

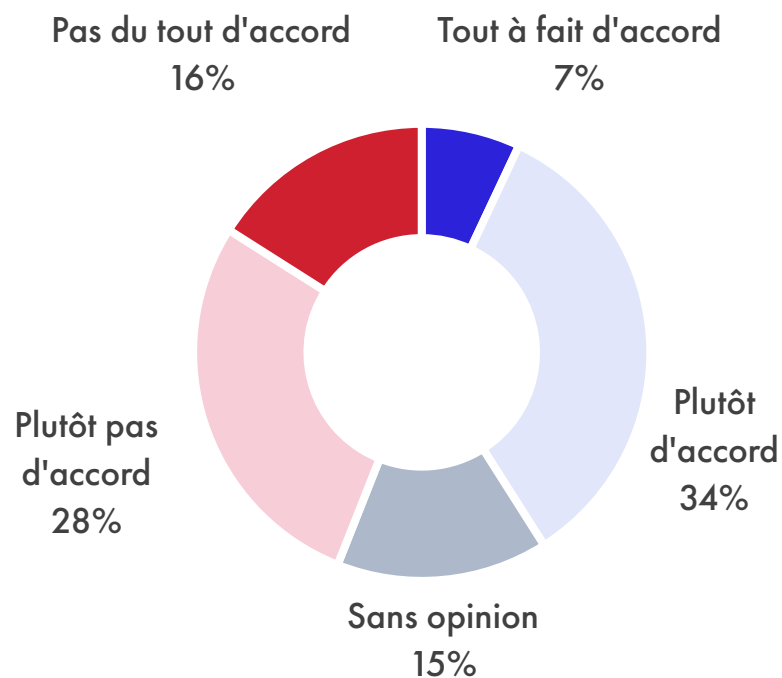

Évolution

En fonction de la CSP

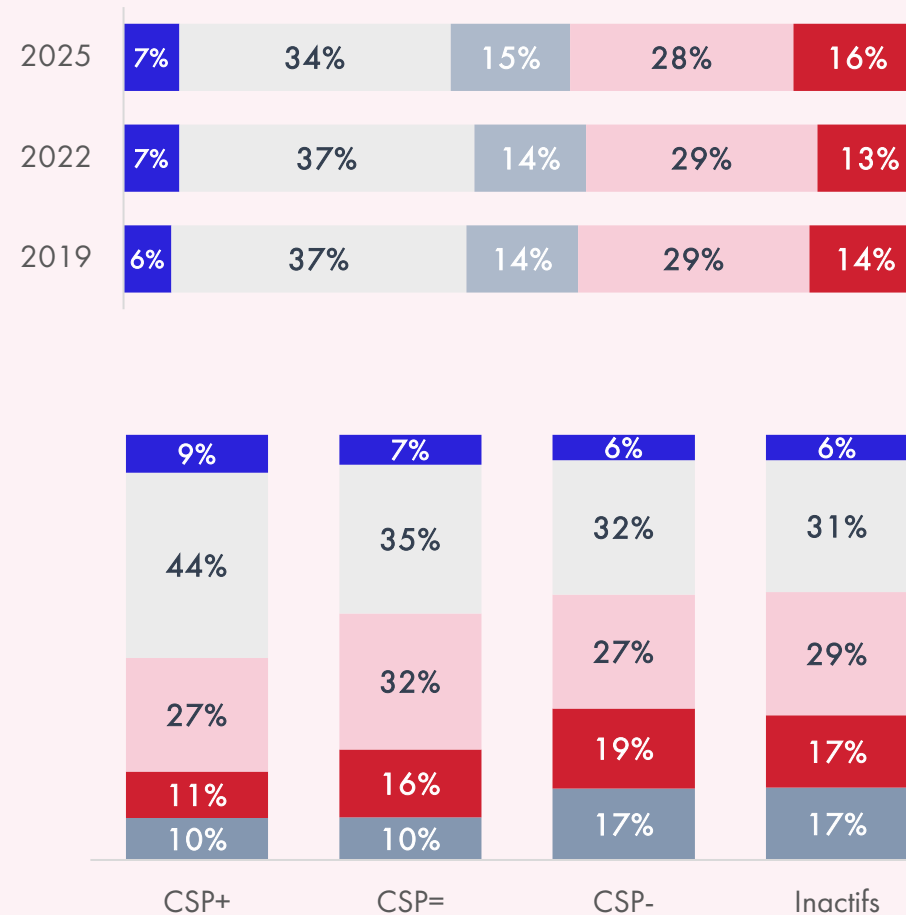

# L'avenir de moins en moins prometteur

« Dans quelle mesure êtes-vous d'accord avec les affirmations suivantes ? : *Quand je pense au monde dans les années qui viennent, je me dis que l'avenir est plein d'opportunités et de nouvelles possibilités* »

Base totale, n=4000

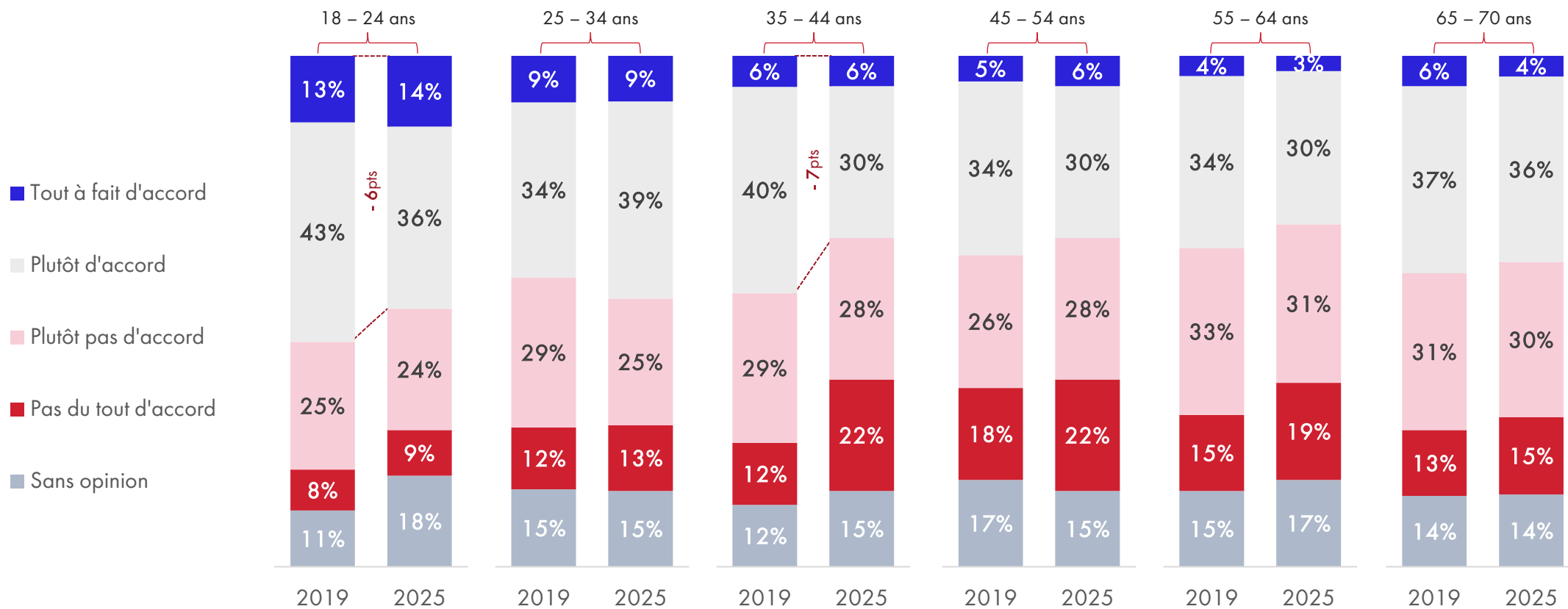

# Une nostalgie du passé très répandue et en progression

« Dans quelle mesure êtes-vous d'accord avec les affirmations suivantes ? »

Base totale, n=4000

De manière générale, c'était mieux avant

D'accord **62%**  
Pas d'accord **24%**

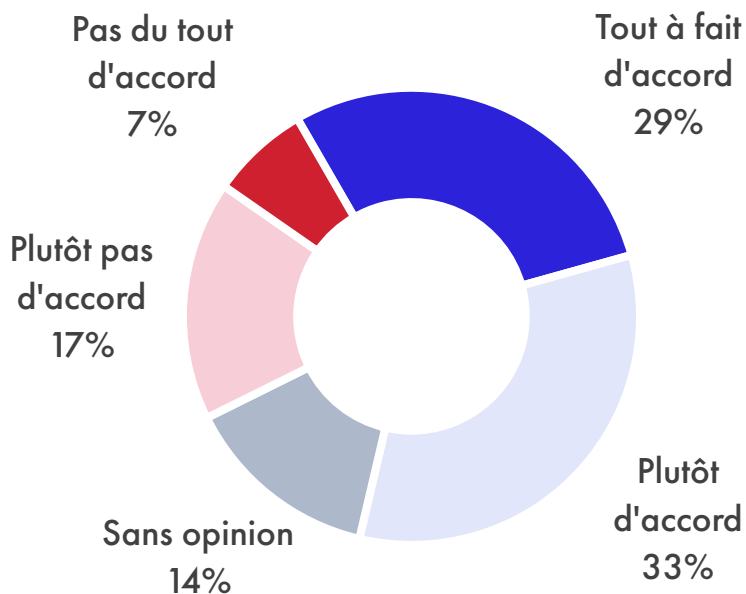

Évolution

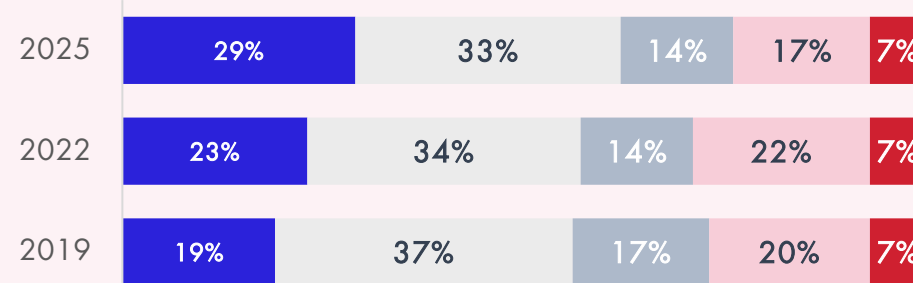

En fonction du niveau de diplôme

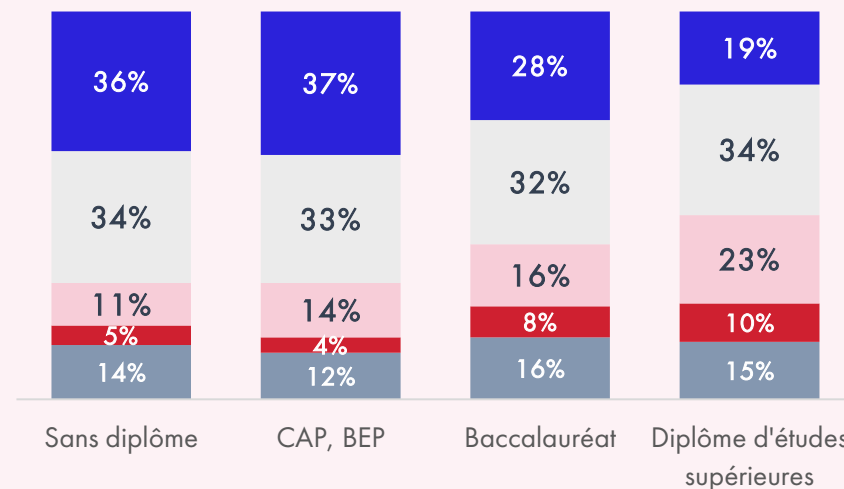

# La nostalgie du passé de plus en plus forte dans les tranches d'âge intermédiaires

« Dans quelle mesure êtes-vous d'accord avec les affirmations suivantes ? : *De manière générale, c'était mieux avant* »

Base totale, n=4000

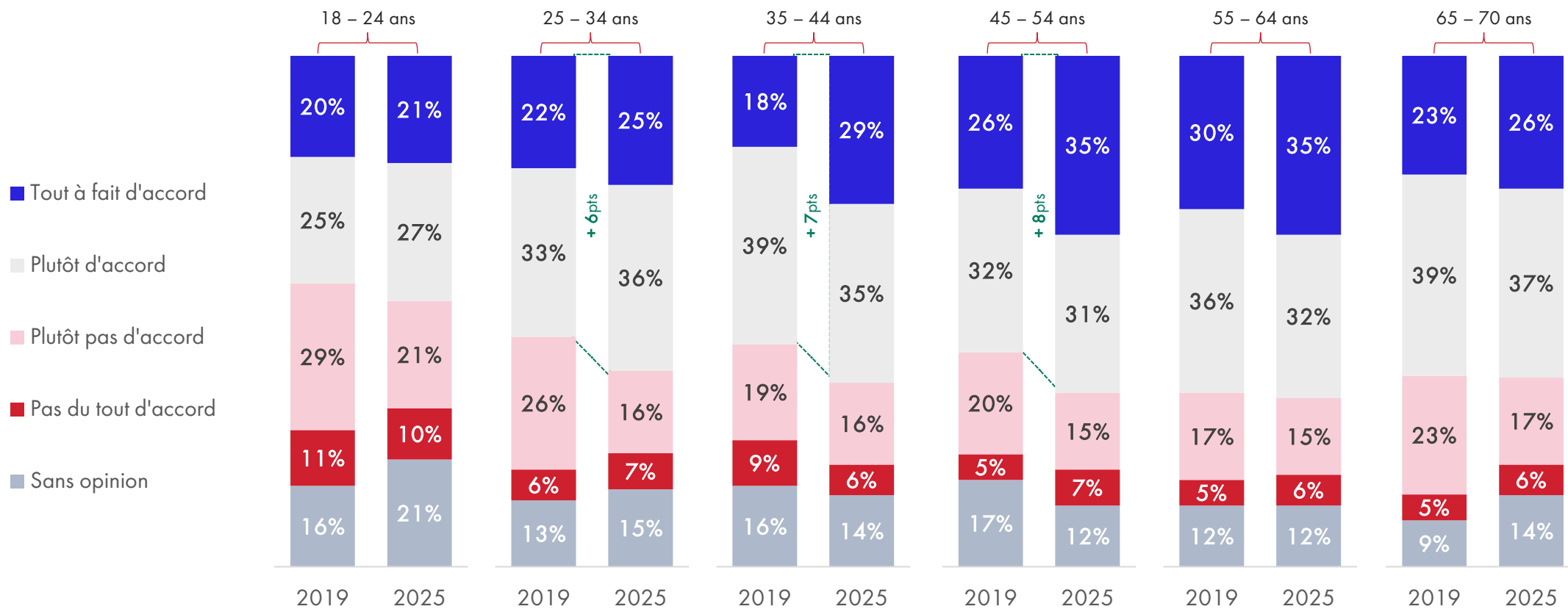

# Le rapport à la modernité

---

Le rapport à la science et au  
progrès

[Retour au sommaire](#)

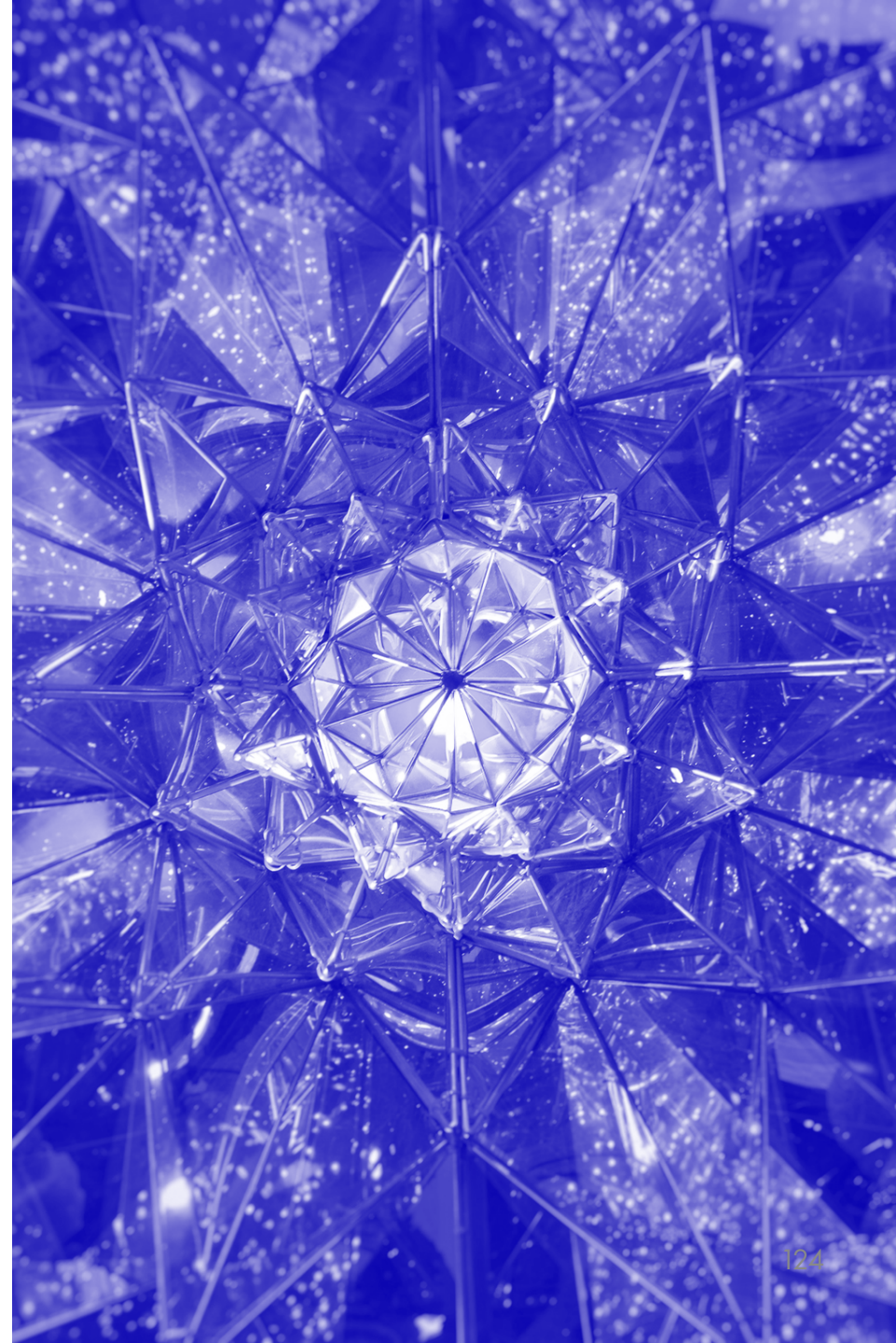

# La foi dans la science et le progrès tout en nuances

« Dans quelle mesure êtes-vous d'accord avec les affirmations suivantes ? »

Base totale, n=4000

Pas du tout d'accord

Plutôt pas d'accord

Sans opinion

Plutôt d'accord

Tout à fait d'accord

Face aux avancées de la science, la priorité doit être accordée au principe de précaution et au contrôle des risques, quitte à réduire le rythme du progrès des connaissances



Il ne faut pas imposer de limites au travail des chercheurs dans le progrès des connaissances et de la science



Quand je pense aux découvertes scientifiques et aux innovations technologiques à venir, je m'inquiète pour le devenir de l'humanité



Le développement de la science et des technologies génère plus de bénéfices que d'effets néfastes



Quand je pense au monde dans les années qui viennent, je me dis que l'avenir est plein d'opportunités et de nouvelles possibilités



L'humanité est suffisamment raisonnable pour réussir à faire face avec succès aux défis qu'elle a à relever



# Une dégradation du rapport à la science

« Dans quelle mesure êtes-vous d'accord avec les affirmations suivantes ? »

Base totale, n=4000

Sous-total « Tout à fait d'accord » + « Plutôt d'accord »

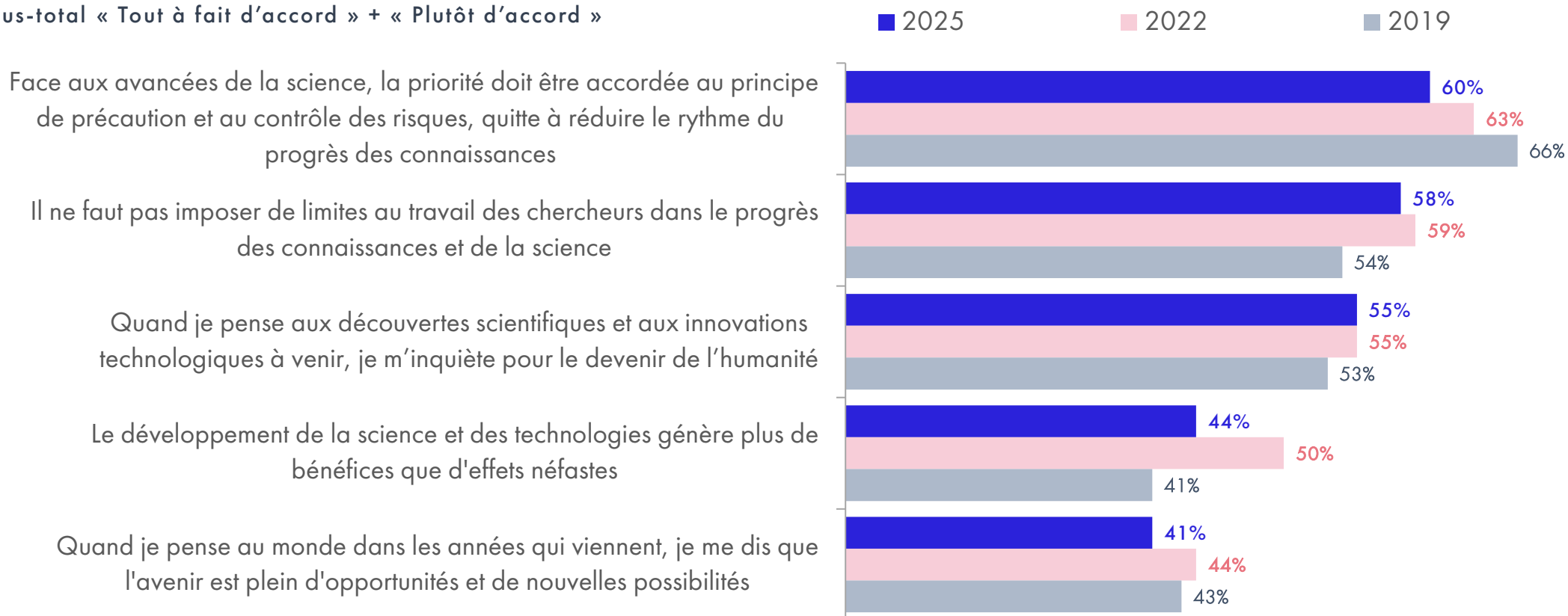

# Score de foi dans la science et le progrès en général

## Score de foi dans la science et le progrès en général

Base totale, n=4000

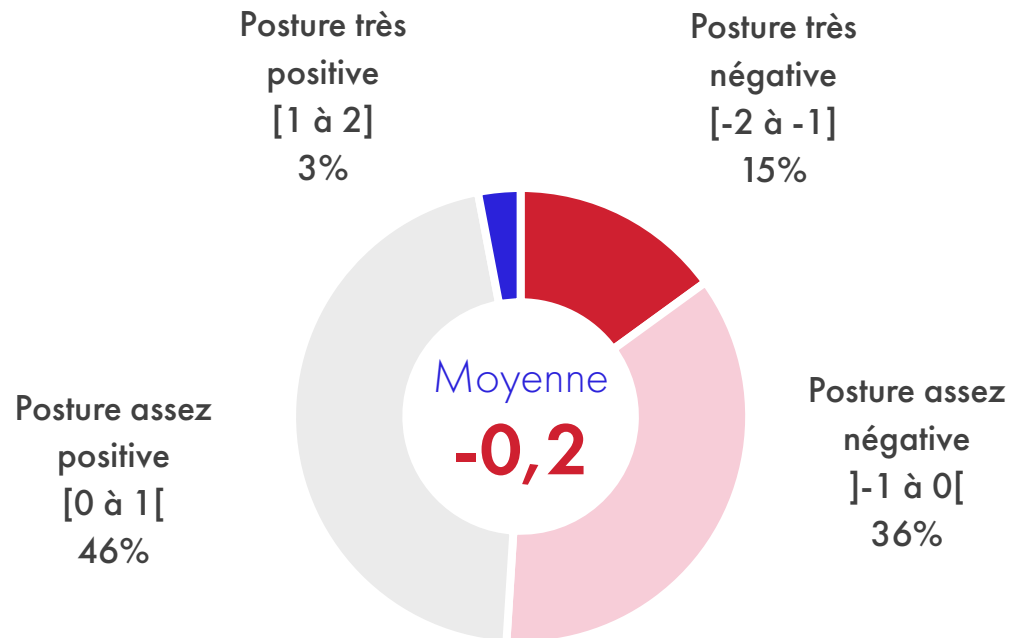

### Note méthodologique : création du score

Ce score a été construit sur la base des réponses aux questions relatives au rapport à la science :

- L'humanité est suffisamment raisonnable pour réussir à faire face avec succès aux défis qu'elle a à relever
- Quand je pense au monde dans les années qui viennent, je me dis que l'avenir est plein d'opportunités et de nouvelles possibilités
- De manière générale, c'était mieux avant
- Le développement de la science et des technologies génère plus de bénéfices que d'effets néfastes.
- Il ne faut pas imposer de limites au travail des chercheurs dans le progrès des connaissances et de la science
- Quand je pense aux découvertes scientifiques et aux innovations technologiques à venir, je m'inquiète pour le devenir de l'humanité

# Score de foi dans le progrès plus élevé parmi les CSP+ et les jeunes

Score de foi dans la science et le progrès en général

Base totale, n=4000

En fonction de la CSP

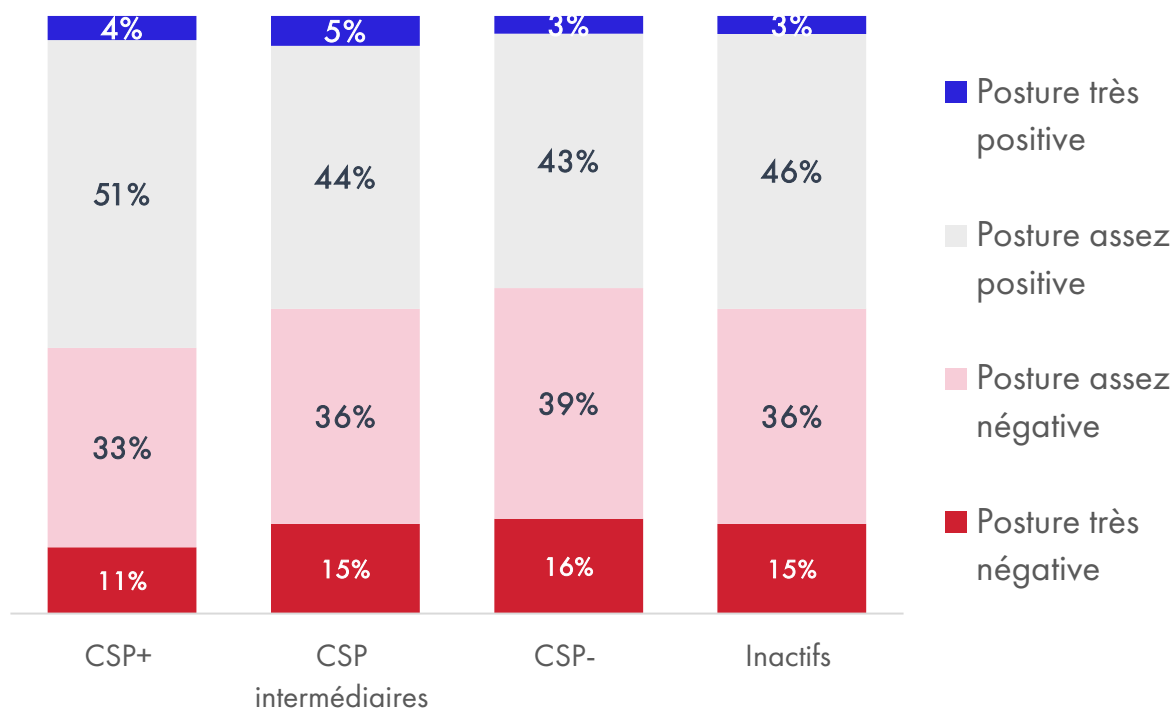

En fonction de l'âge

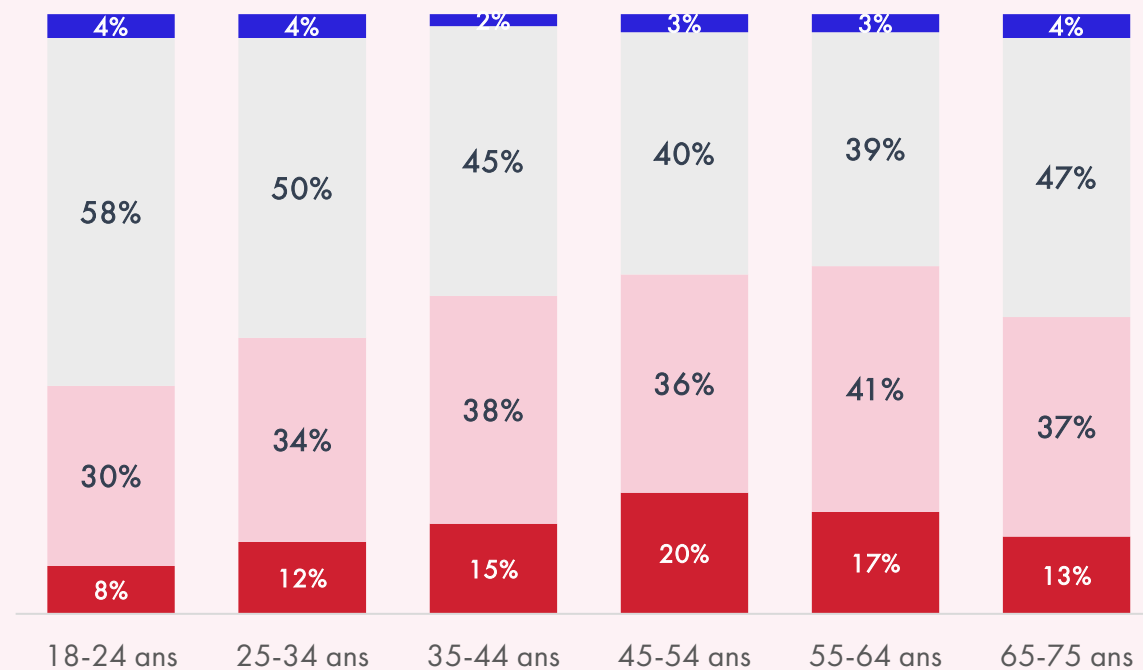

# La foi dans le progrès augmente avec la densité des unités urbaines. Elle est élevée parmi les personnes se positionnant politiquement au centre

Score de foi dans la science et le progrès en général

Base totale, n=4000

En fonction de la densité de l'unité urbaine

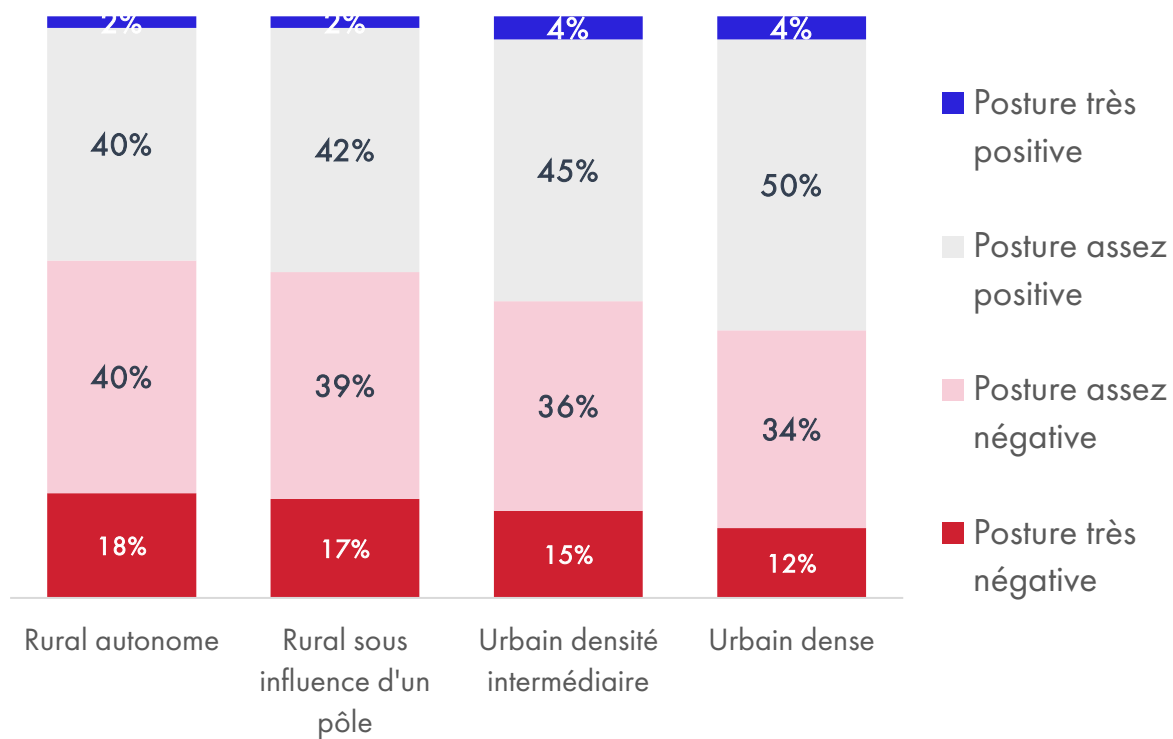

En fonction de la sensibilité politique

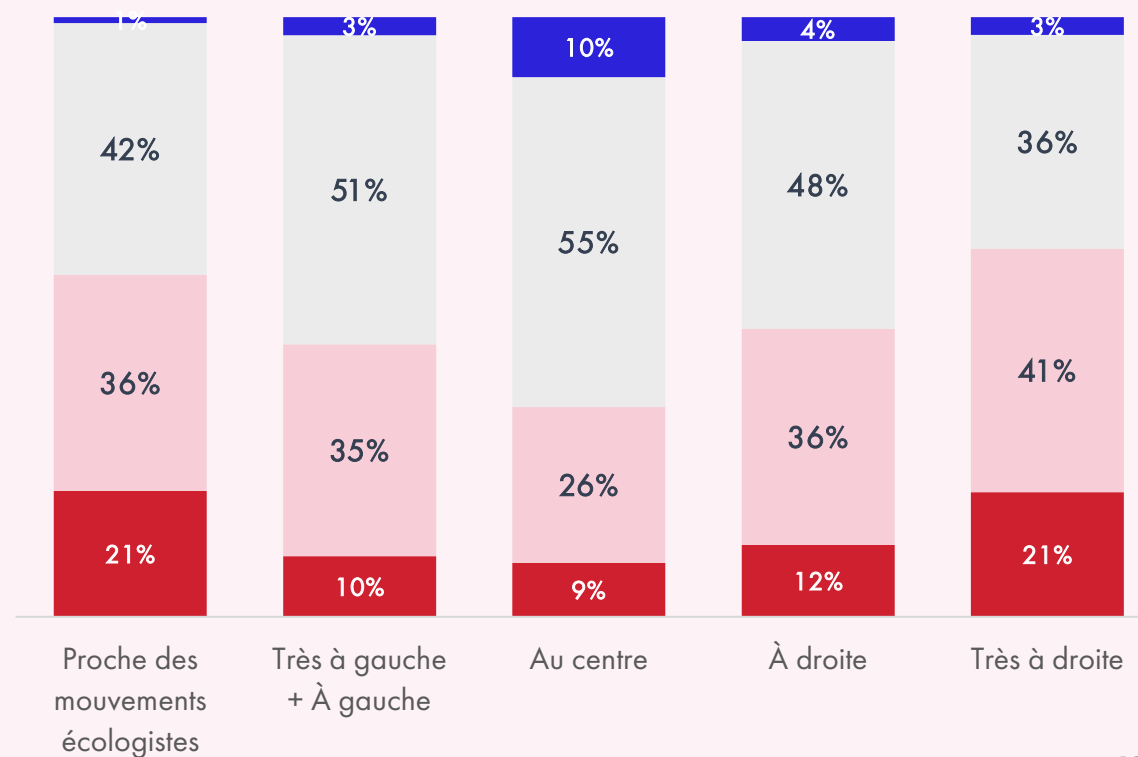

# La foi dans le progrès selon les groupes de la typologie

Score de foi dans la science et le progrès en général

Base totale, n=4000

En fonction des groupes de la typologie

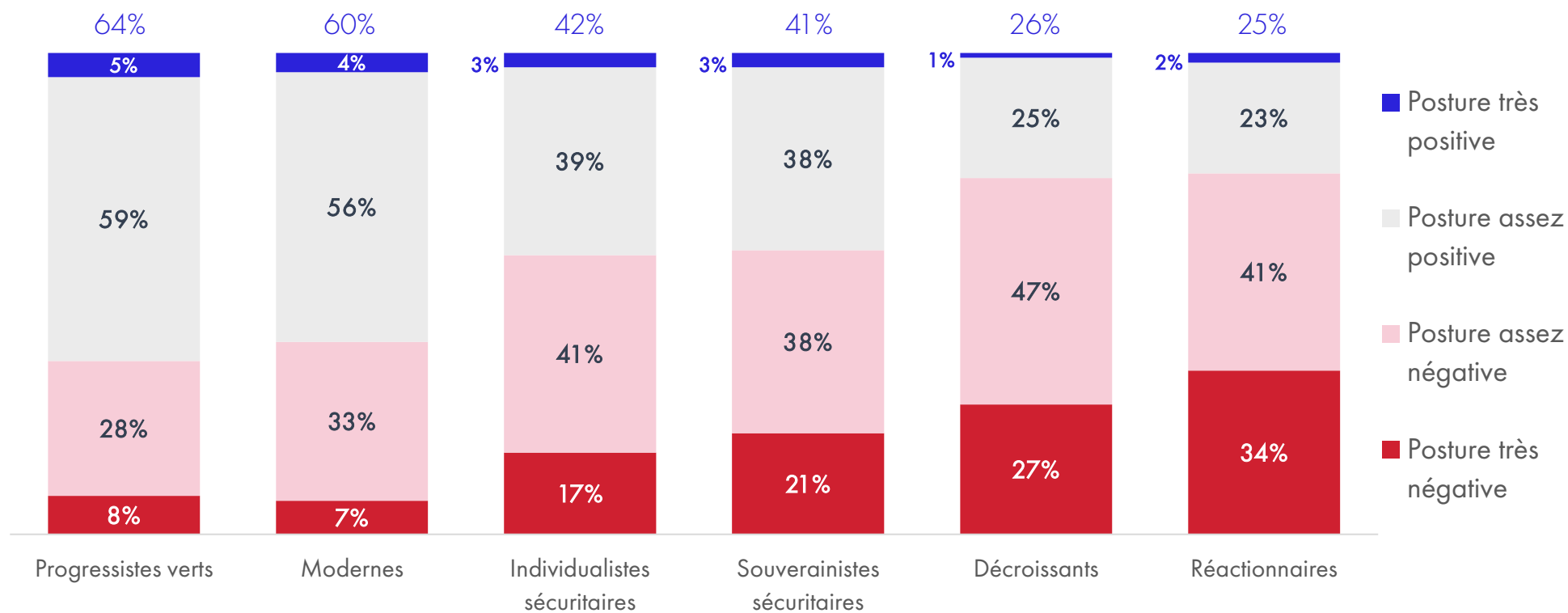

# L'imaginaire de l'homme augmenté : Pour guérir : oui. Pour améliorer : non

« Certains chercheurs travaillent à la création d'implants dans le cerveau qui permettraient... »

Base totale, sous-échantillon en 3, n=1332

...de traiter les maladies dégénératives comme Parkinson.  
Vous, personnellement, seriez-vous disposé(e)  
à vous faire greffer ce type d'implants ?

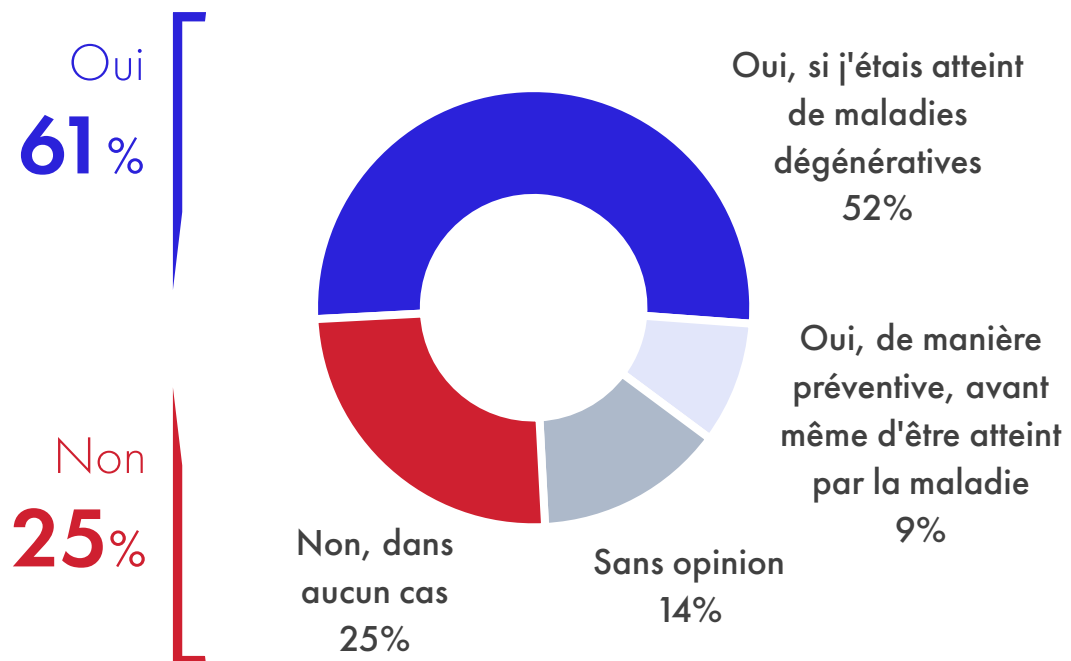

...d'être plus performant.  
Vous, personnellement, seriez-vous disposé(e)  
à vous faire greffer ce type d'implants ?

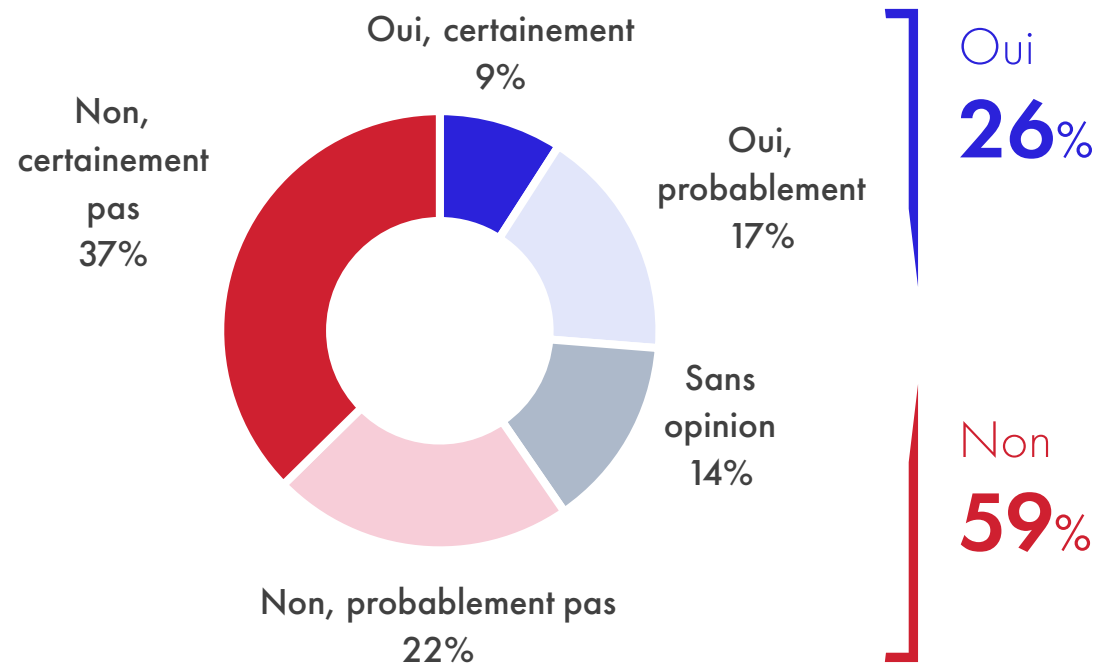

# L'imaginaire de l'homme augmenté : Une (légère) progression en faveur des implants pour s'améliorer

« Certains chercheurs travaillent à la création d'implants dans le cerveau qui permettraient... »

Base totale, sous-échantillon en 3, n=1332

...de traiter les maladies dégénératives comme Parkinson.  
Vous, personnellement, seriez-vous disposé(e)  
à vous faire greffer ce type d'implants ?

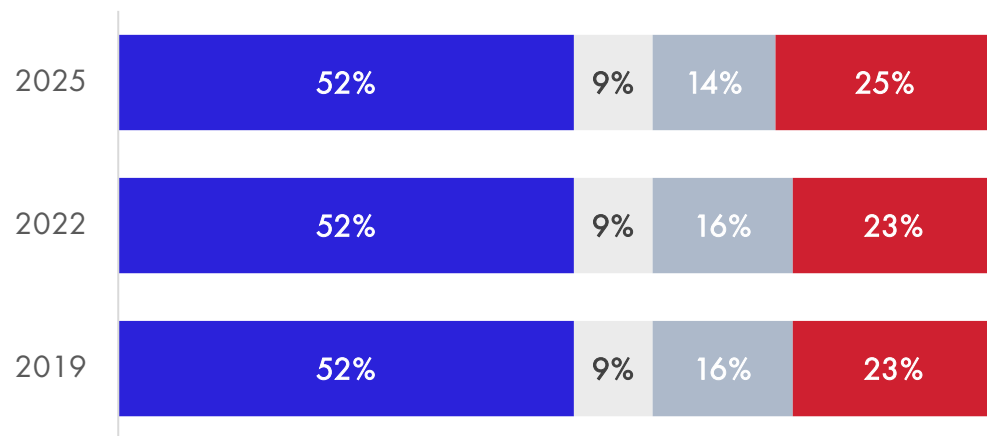

- Oui, si j'étais atteint de maladies dégénératives
- Oui, de manière préventive, avant même d'être atteint par la maladie
- Sans opinion
- Non, dans aucun cas

...d'être plus performant.  
Vous, personnellement, seriez-vous disposé(e)  
à vous faire greffer ce type d'implants ?

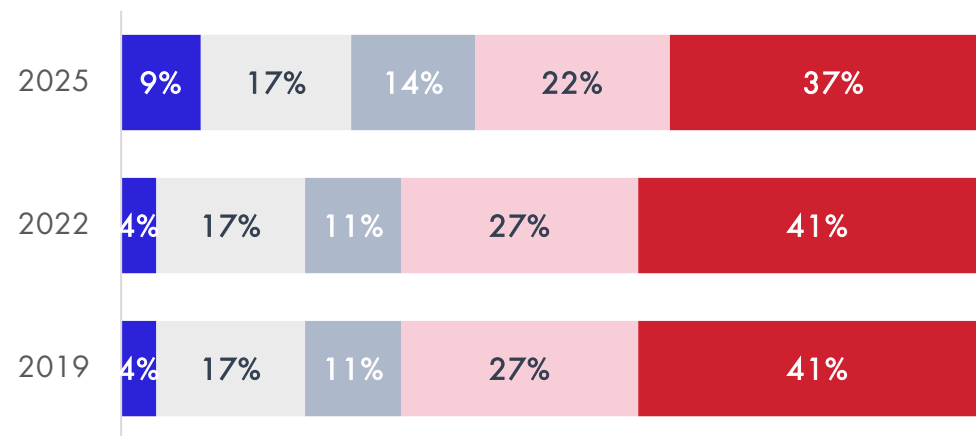

- Oui, certainement
- Oui, probablement
- Sans opinion
- Non, probablement pas
- Non, certainement pas

# Une forte hostilité au système de notation sociale, mais en léger recul

« Seriez-vous favorable à voir émerger un système dans lequel nos interactions avec les autres, en-ligne et hors-ligne, feraient l'objet d'évaluations dont la moyenne permettrait de résumer le degré de bonne conduite de chacun ? »

Base totale, sous-échantillon en 3, n=1334

Favorable

**23%**

Pas favorable

**57%**

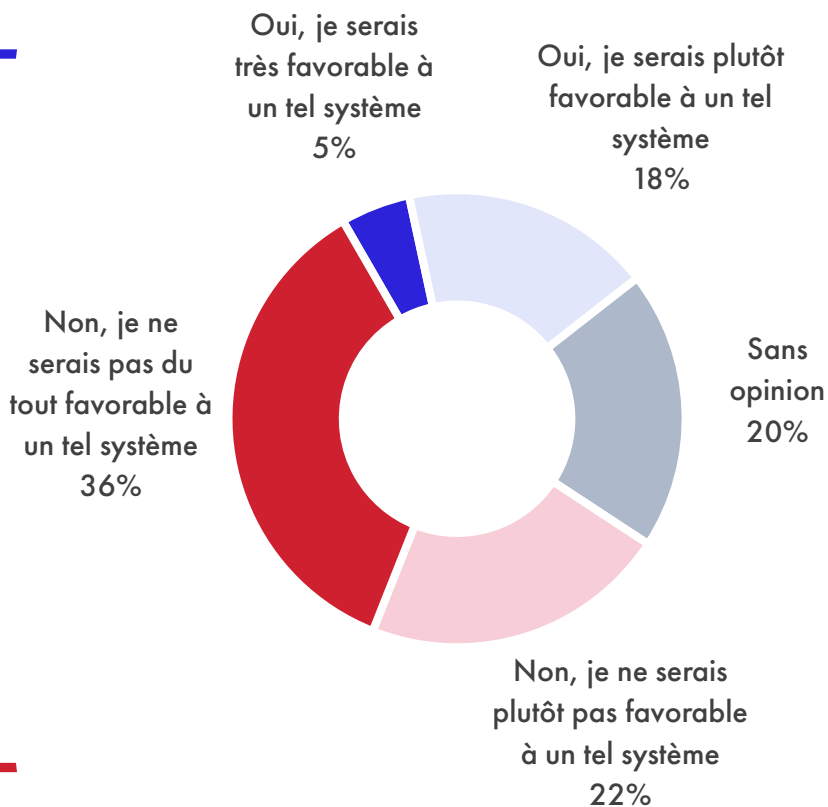

Évolution

En fonction de la sensibilité politique

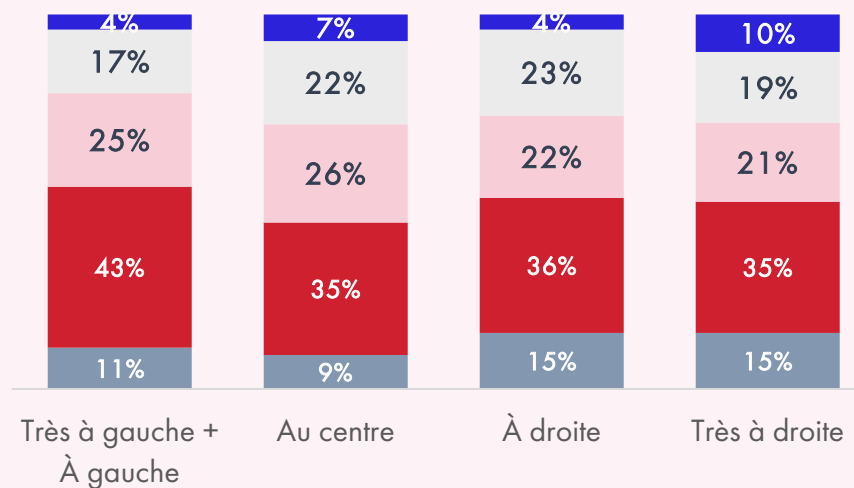
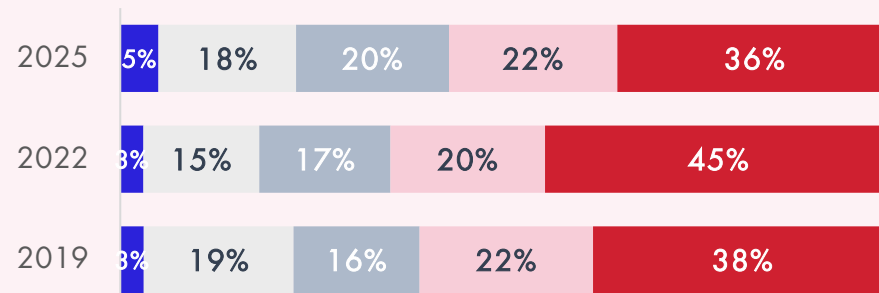

# La perception des enjeux écologiques

---

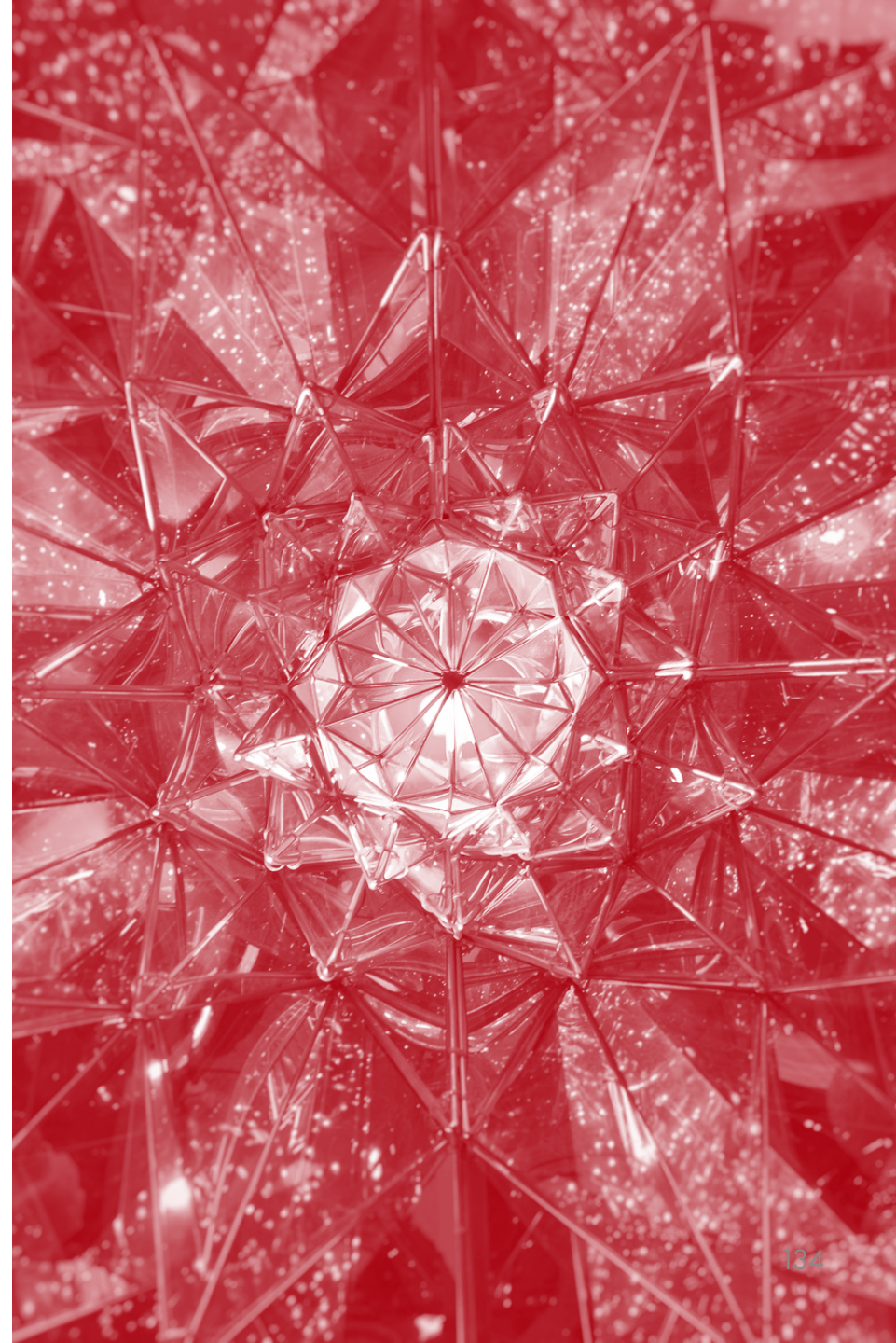

# La préoccupation environnementale recule

## La proportion de climato-septiques progresse

« Concernant l'écologie et les questions environnementales (pollution, réchauffement climatique, épuisement des ressources naturelles, de la biodiversité...), quelle est la proposition qui correspond le mieux à ce que vous pensez ? »

Base totale: sous-échantillon en 3, n=1334

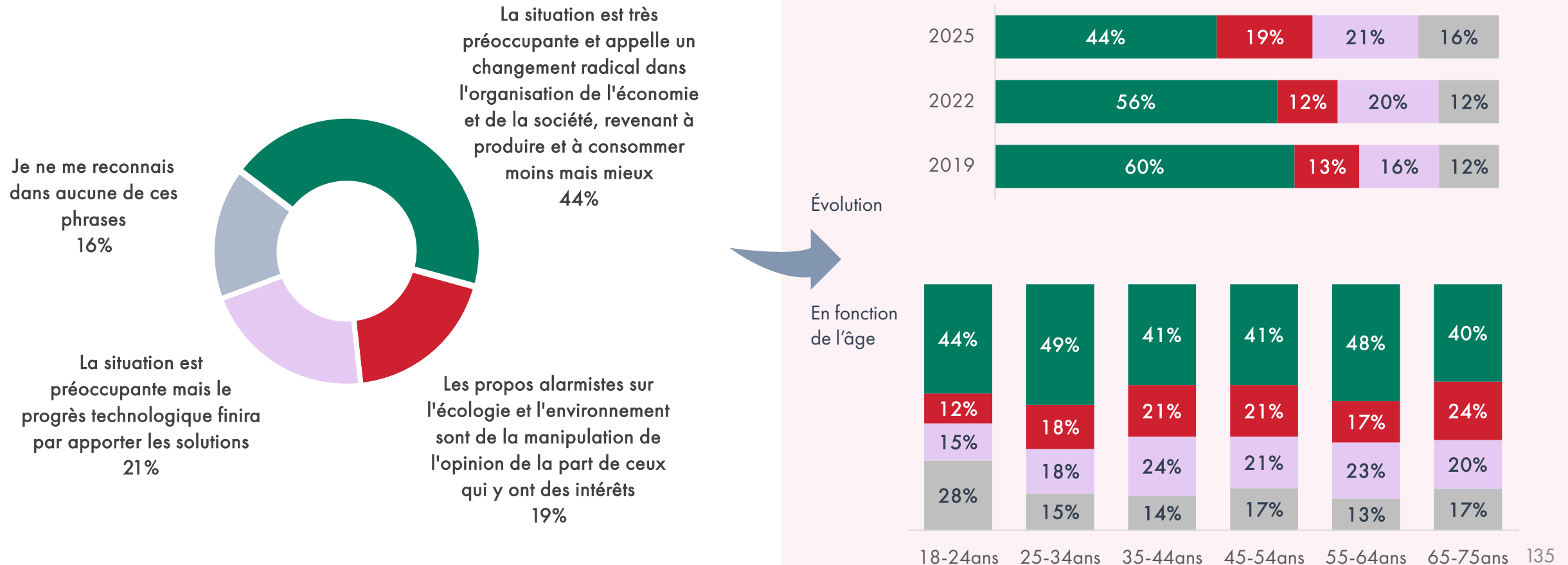

# Un quart de climato-sceptiques parmi les retraités ; 38 % parmi les personnes se déclarant « très à droite »

« Concernant l'écologie et les questions environnementales (pollution, réchauffement climatique, épuisement des ressources naturelles, de la biodiversité...), quelle est la proposition qui correspond le mieux à ce que vous pensez ? »

Base totale: sous-échantillon en 3, n=1334

En fonction de la CSP

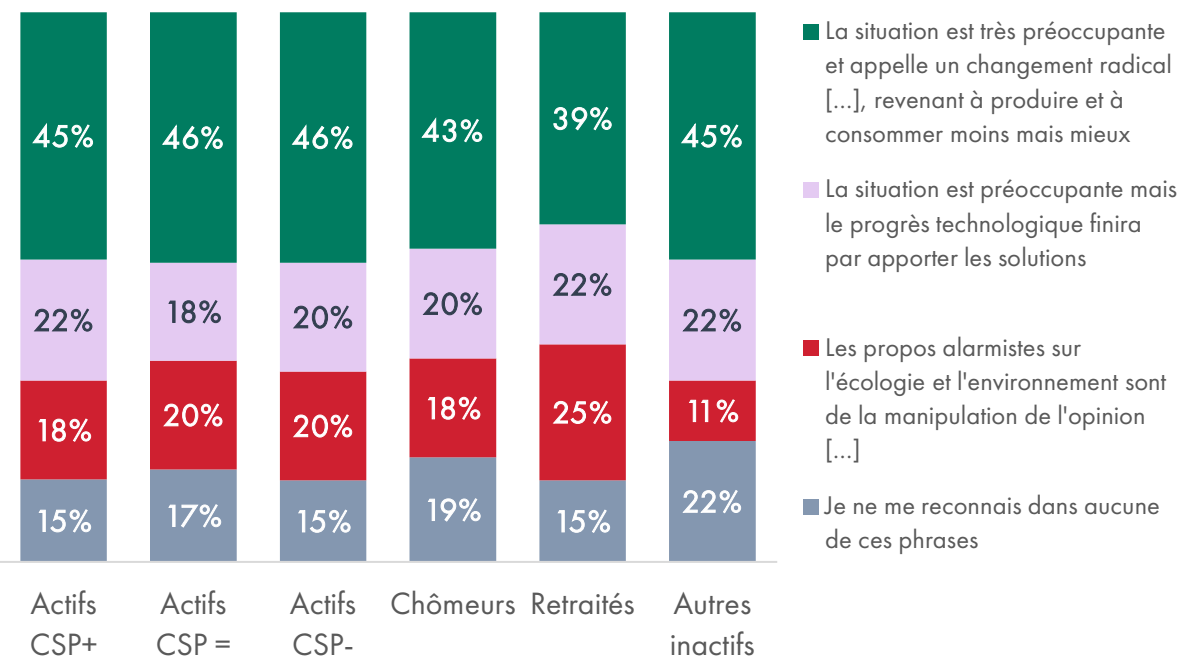

En fonction de la sensibilité politique

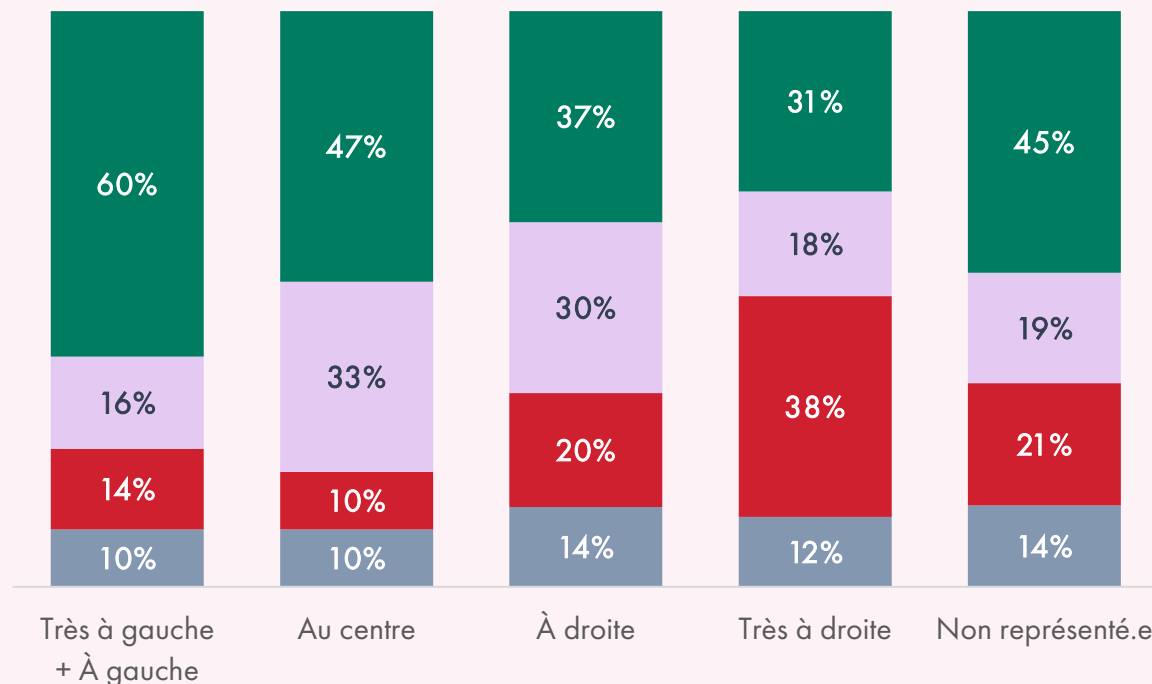

## Quasiment un Identitaire-sécuritaire sur deux est climatosceptique

« Concernant l'écologie et les questions environnementales (pollution, réchauffement climatique, épuisement des ressources naturelles, de la biodiversité...), quelle est la proposition qui correspond le mieux à ce que vous pensez ? »

Base totale: sous-échantillon en 3, n=1334

### En fonction des groupes de la typologie

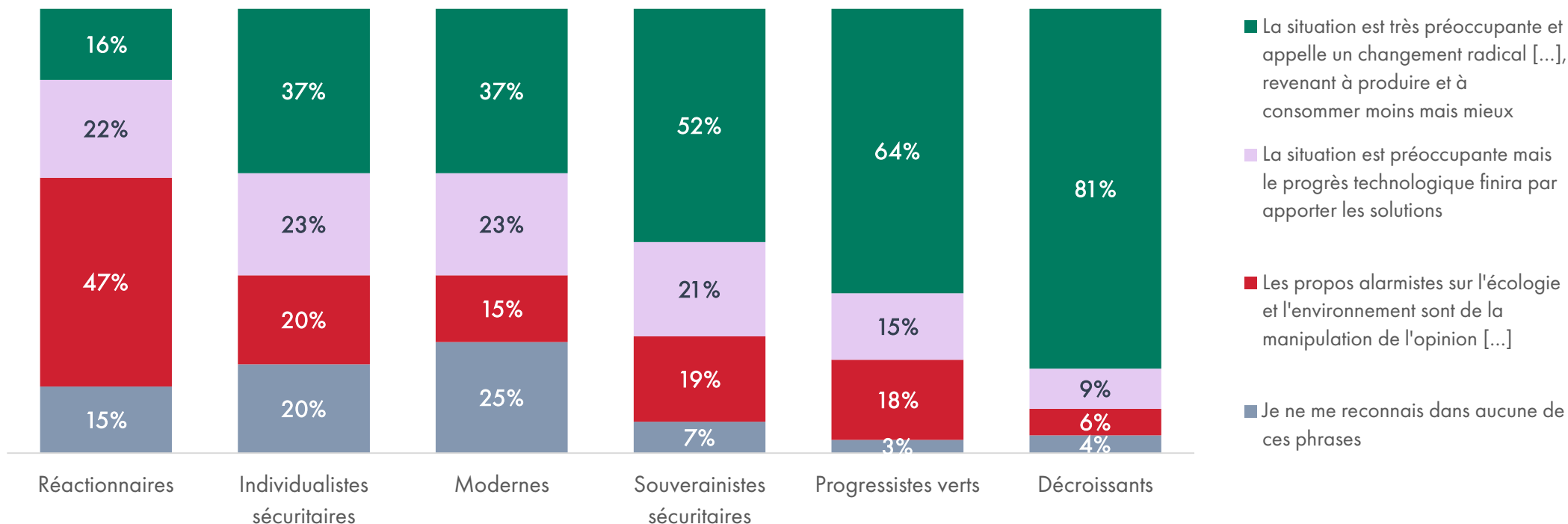

# Près d'un Français sur deux a confiance dans la science et la technologie pour résoudre la crise environnementale

« Dans quelle mesure avez-vous confiance dans la science et la technologie pour faire face aux problèmes environnementaux et climatiques ? »

Base totale, sous-échantillon en 3, n=1334

Confiance  
**48%**

Pas confiance  
**38%**

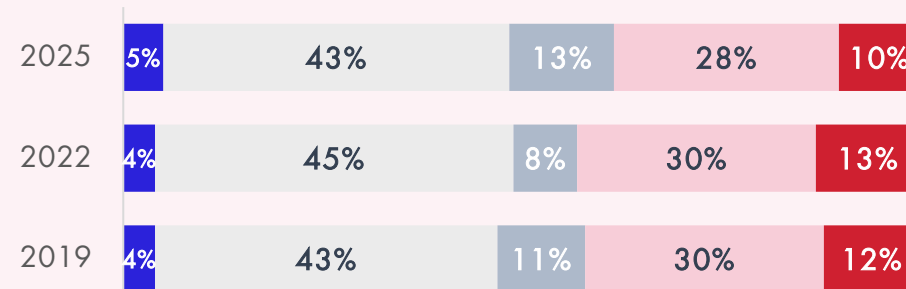
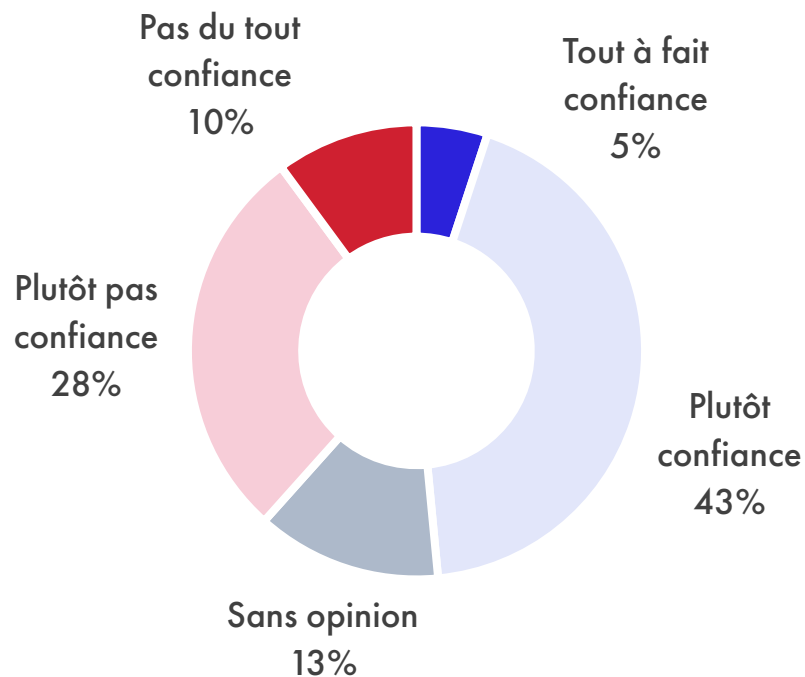

Évolution

En fonction de l'âge

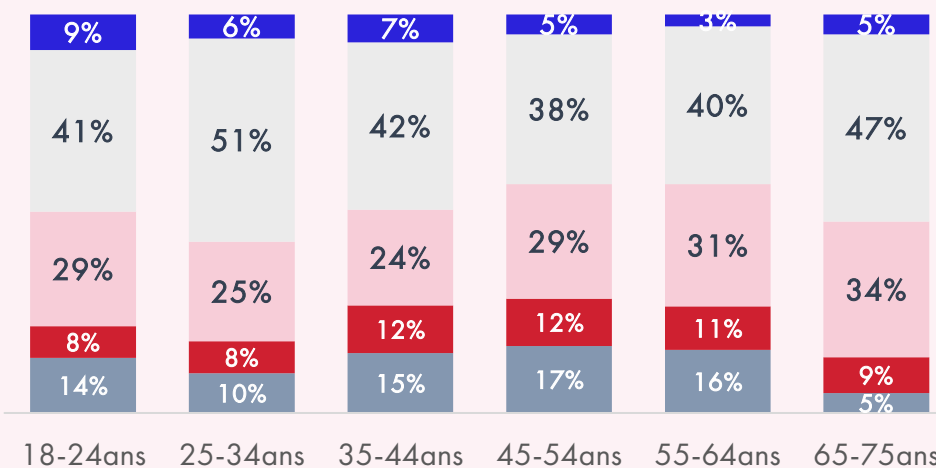

# La perspective universaliste

---

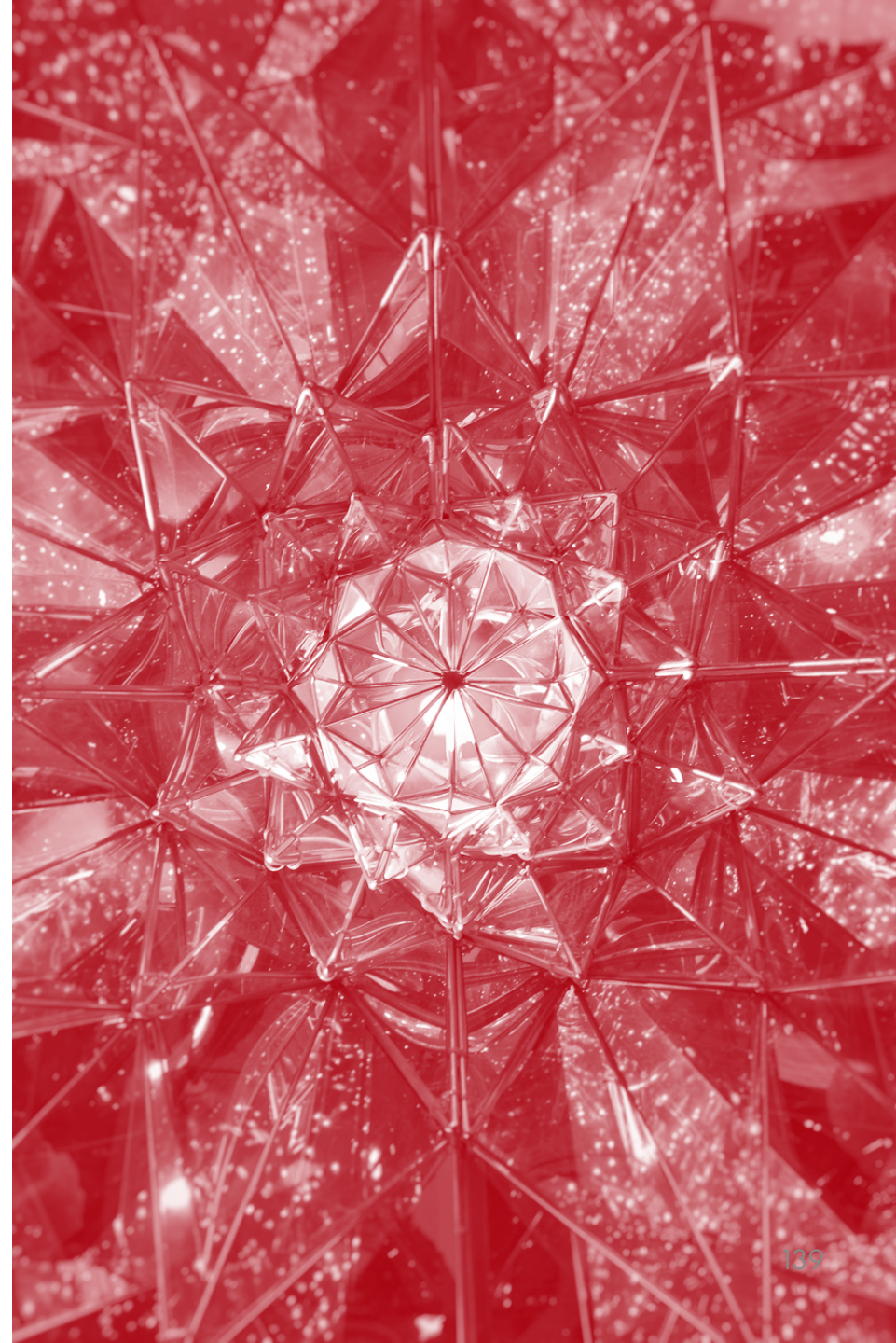

# La perspective universaliste

---

Le rapport au cosmopolitisme

[Retour au sommaire](#)

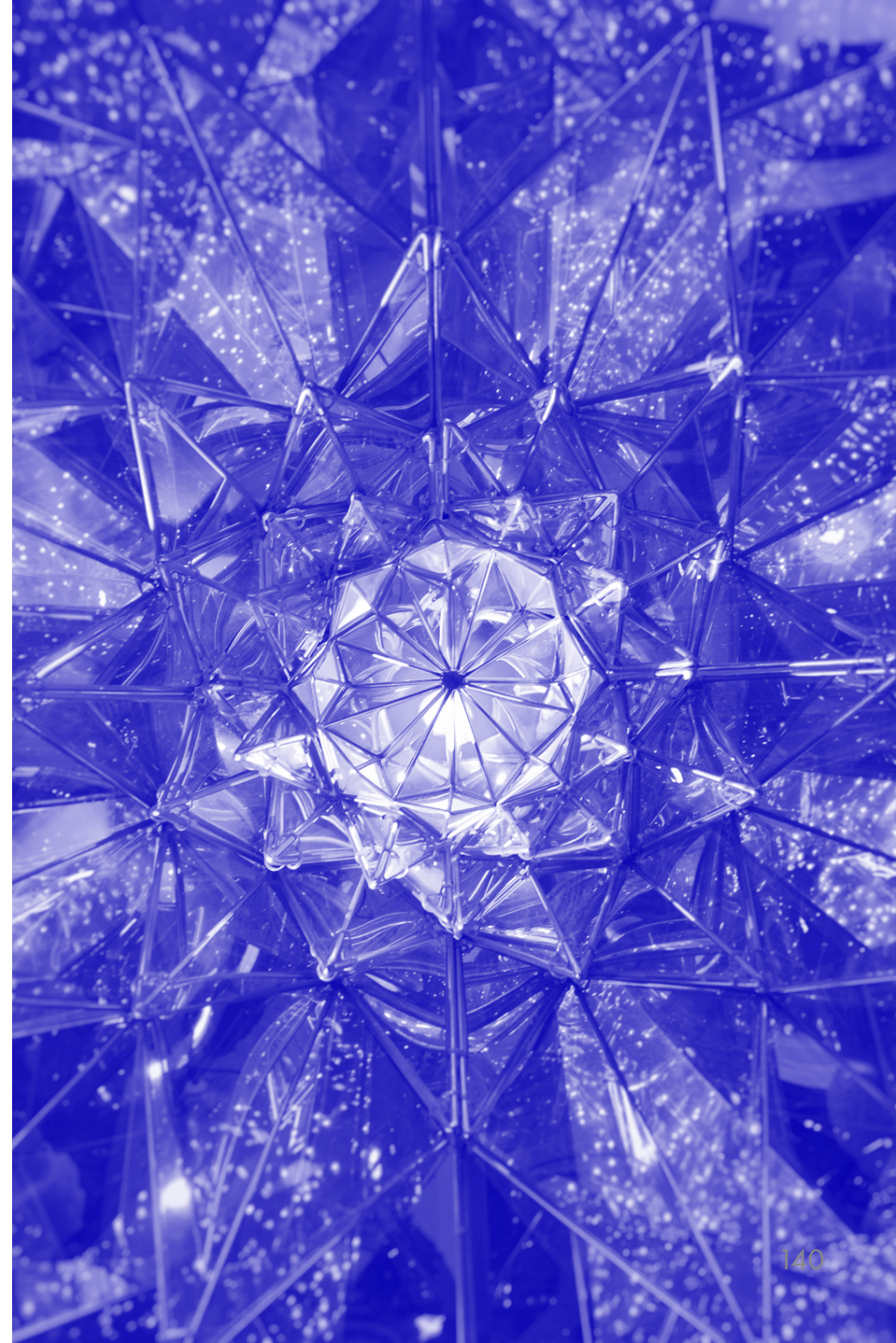

# Droits de l'homme et Etats-nations

« Veuillez donner une note de -5 à 5 aux propositions suivantes selon qu'elles sont plus ou moins en phase avec vos idéaux et proches de ce que vous aimeriez voir : »

Base totale: sous-échantillon en 3, n=1334

Un jour les Hommes ne vivront plus dans des États, mais dans le monde. Un jour, il n'y aura plus d'étrangers, mais seulement des concitoyens. Chaque Homme sera citoyen du monde.

D'accord  
**44%**

Pas d'accord  
**31%**

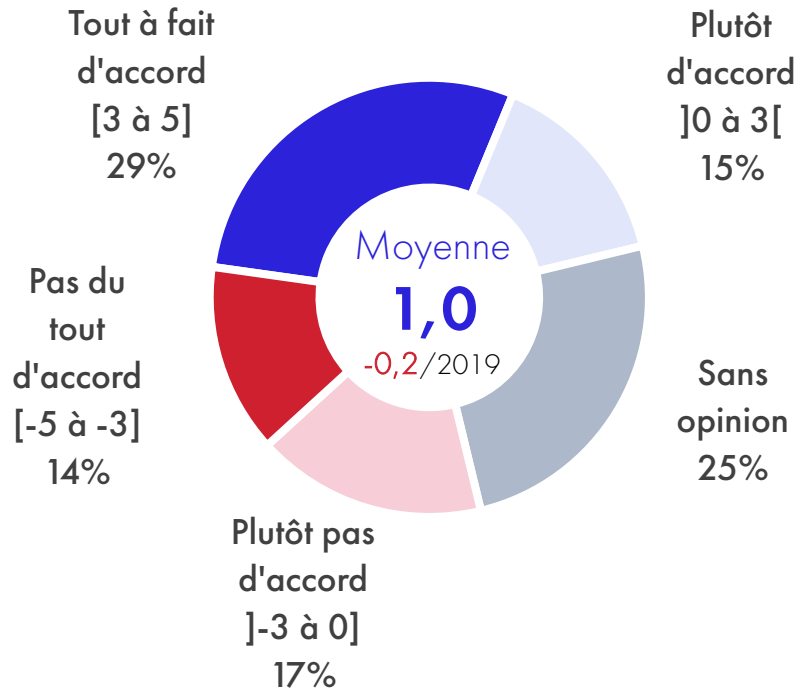

Les droits de l'Homme devront être reconnus et appliqués sur la planète entière, même s'ils doivent remettre en cause des valeurs, des traditions, la culture de certains pays ou certains peuples

D'accord  
**58%**

Pas d'accord  
**23%**

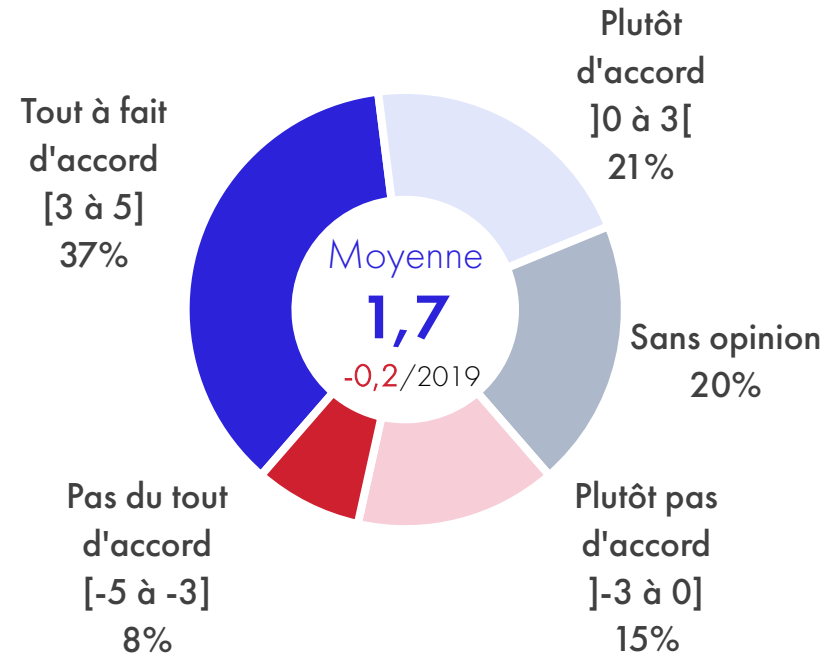

# Droits de l'homme et Etats-nations selon l'âge et la sensibilité politique

« Veuillez donner une note de -5 à 5 aux propositions suivantes selon qu'elles sont plus ou moins en phase avec vos idéaux et proches de ce que vous aimeriez voir : »

Base totale: sous-échantillon en 3, n=1334

Un jour les Hommes ne vivront plus dans des États, mais dans le monde.  
Un jour, il n'y aura plus d'étrangers, mais seulement des concitoyens.  
Chaque Homme sera citoyen du monde.

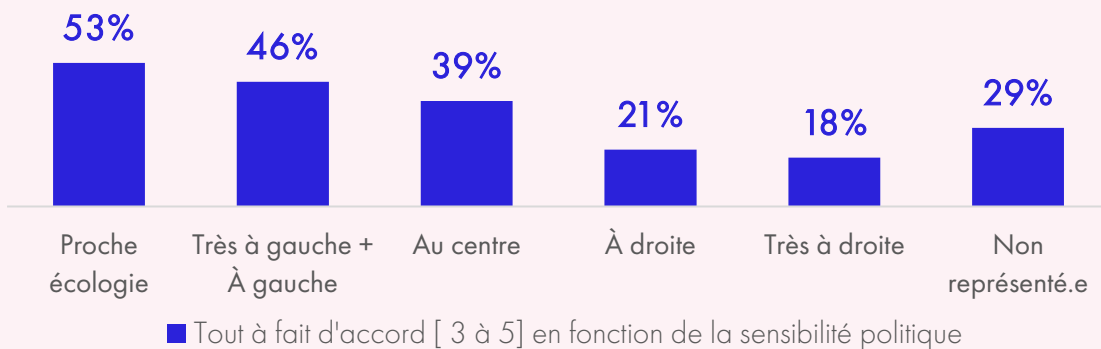
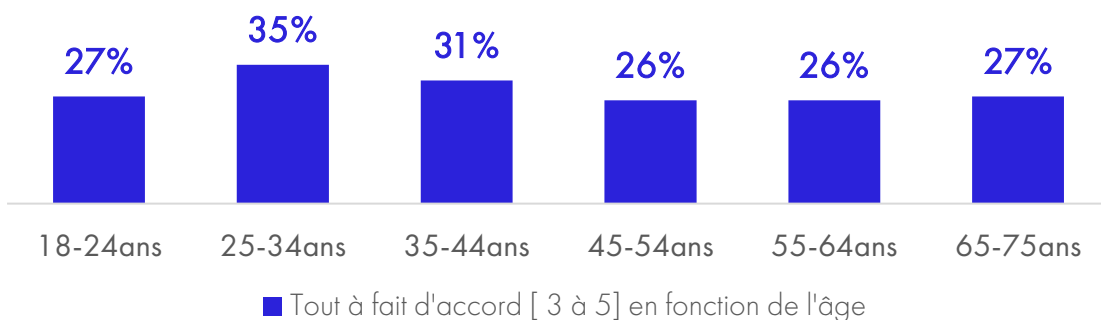

Les droits de l'Homme devront être reconnus et appliqués sur la planète entière, même s'ils doivent remettre en cause des valeurs, des traditions, la culture de certains pays ou certains peuples

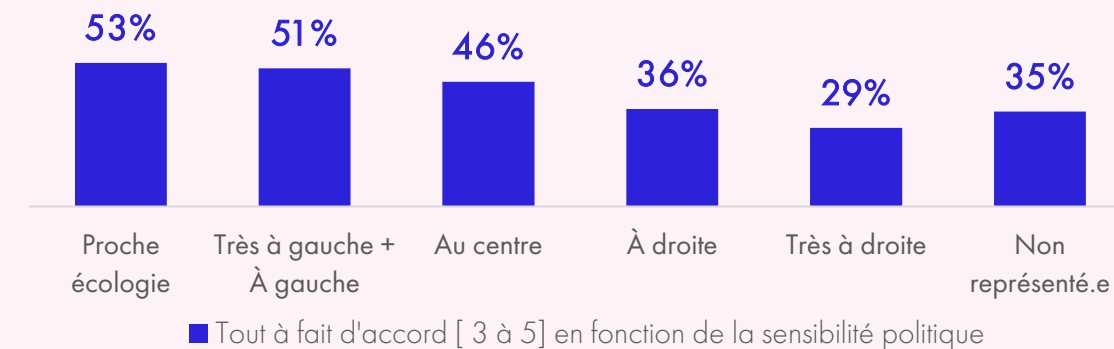
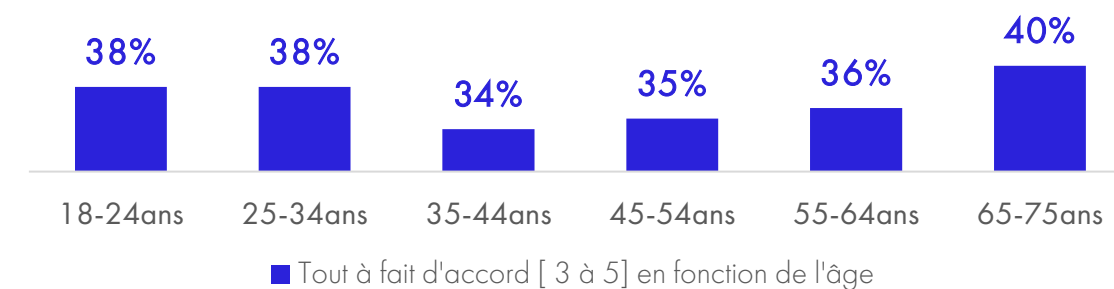

# Les Français réservés quant au modèle de société mondialisé

« Dans quelle mesure êtes-vous d'accord avec les affirmations suivantes ? »

Base totale: sous-échantillon en 3, n=1334

Pas du tout d'accord

Plutôt pas d'accord

Sans opinion

Plutôt d'accord

Tout à fait d'accord

L'unification européenne devrait être renforcée afin de se diriger vers des Etats-Unis d'Europe

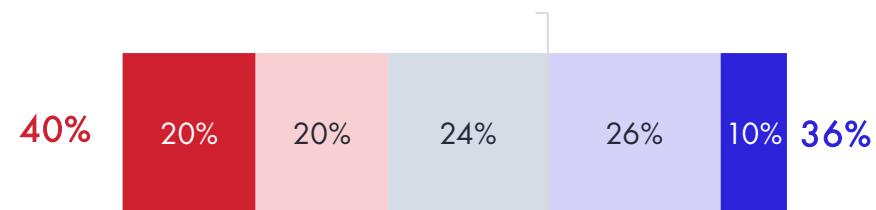

Je suis favorable à l'établissement d'un gouvernement mondial associé à une citoyenneté planétaire

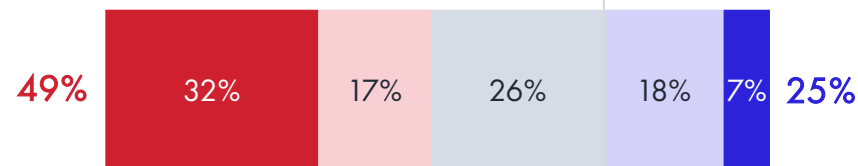

Il faudrait supprimer le système des visas et instaurer la liberté totale pour chacun de voyager et de s'installer dans n'importe quel pays.

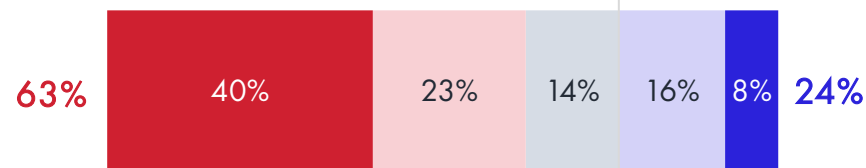

# Une tendance au recul de l'ouverture au cosmopolitisme

« Dans quelle mesure êtes-vous d'accord avec les affirmations suivantes ? »

Base totale: sous-échantillon en 3, n=1334

Sous-total « Tout à fait d'accord » + « Plutôt d'accord »

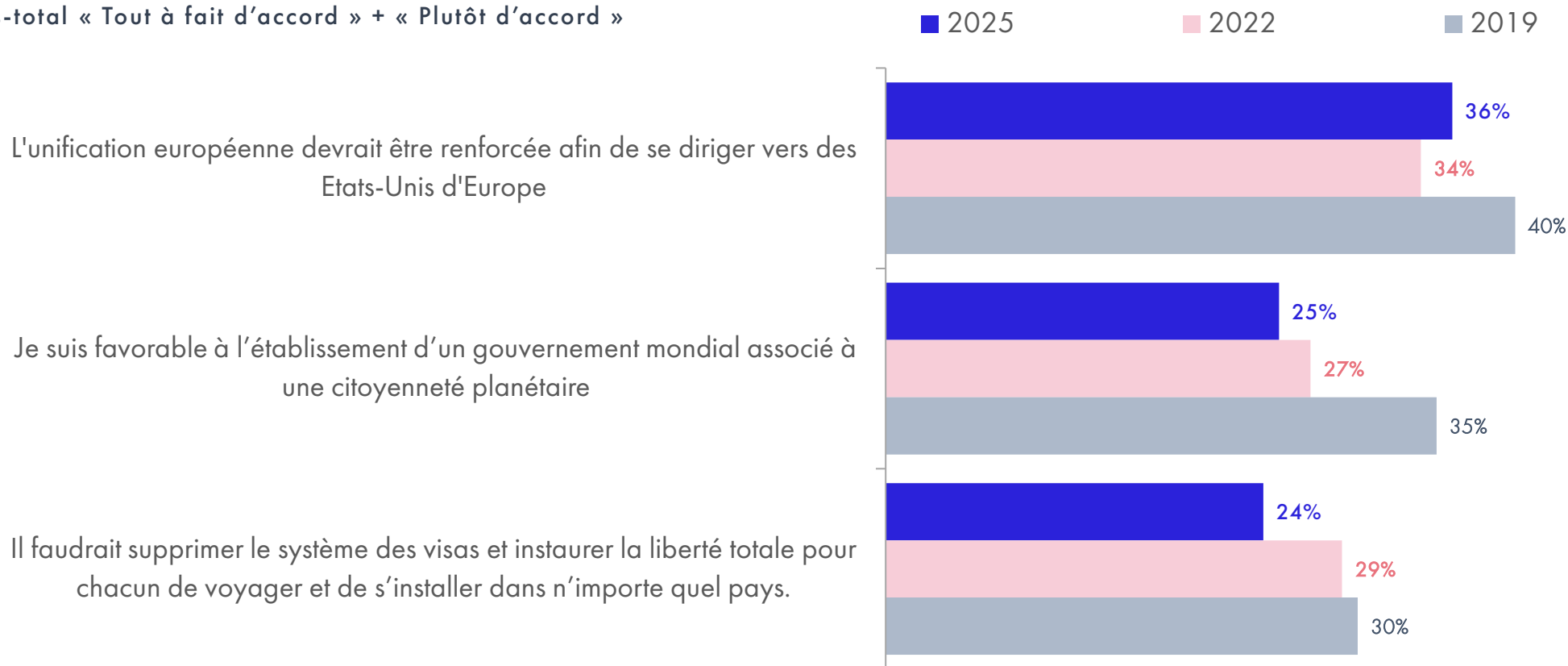

# Une ouverture au cosmopolitisme qui recule avec l'âge et, plus encore, à mesure que l'on se déplace vers la droite de l'échiquier politique

« Dans quelle mesure êtes-vous d'accord avec les affirmations suivantes ? »

Base totale: sous-échantillon en 3, n=1334

- 18-24ans
- 25-34ans
- 35-44ans
- 45-54ans
- 55-64ans
- 65-75ans

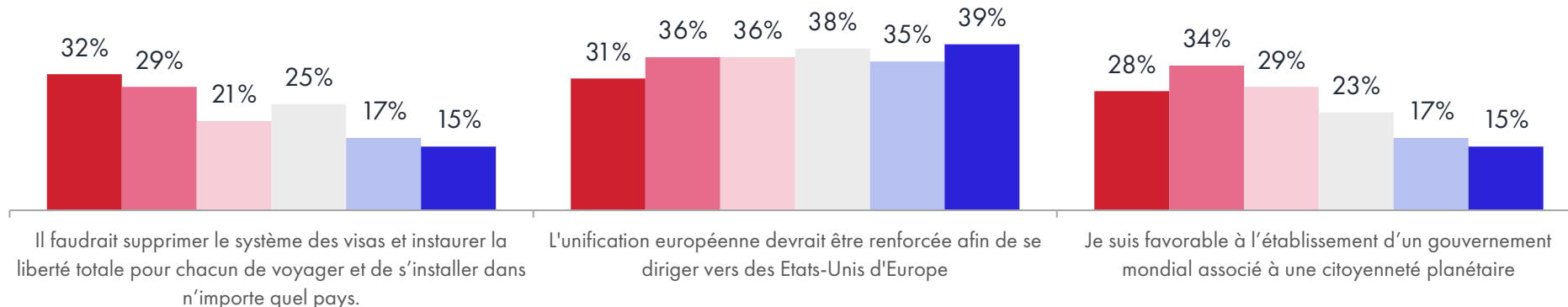

- Proche écologie
- Très à gauche + À gauche
- Au centre
- À droite
- Très à droite

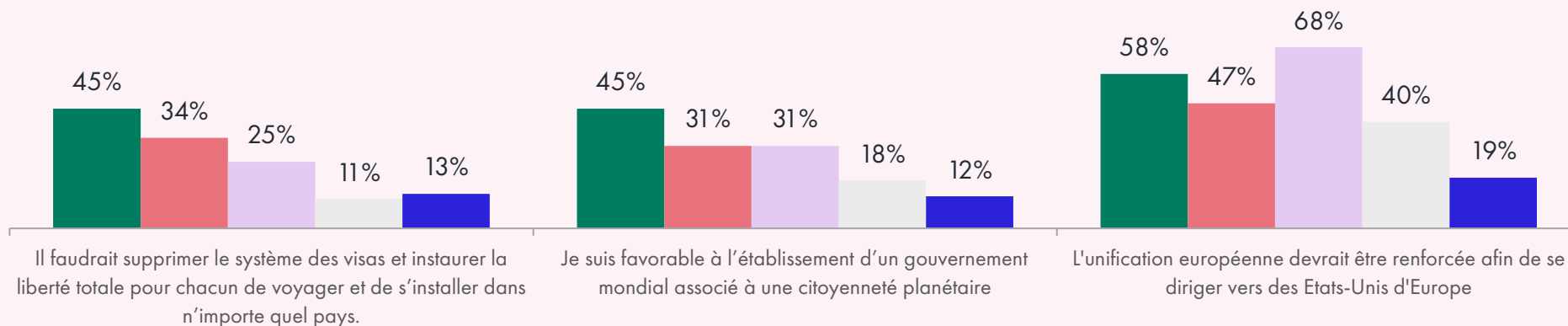

# Une posture ambiguë à l'égard de l'Union Européenne

« Dans quelle mesure êtes-vous d'accord avec les affirmations suivantes ? »

Base totale, n=4000



La France a cédé une part trop importante de son autonomie et de sa liberté de décision au profit des instances de l'Union européenne



L'Union européenne doit mettre en place de nouvelles politiques communes, notamment en matière de diplomatie et de défense



Comme pour la Zone euro, les Etats de l'Union européenne qui le désirent doivent pouvoir s'engager dans des politiques communes renforcées sans en être empêchés par le droit de veto d'autres Etats membres.



Le budget de l'Union européenne (actuellement environ 1% du PIB de l'Union) doit être sensiblement accru afin d'étendre sa capacité d'action

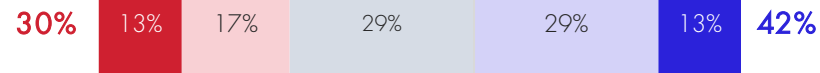

L'Union européenne doit s'élargir en acceptant de nouveaux membres



# La perspective universaliste

---

Le rapport à l'altérité

[Retour au sommaire](#)

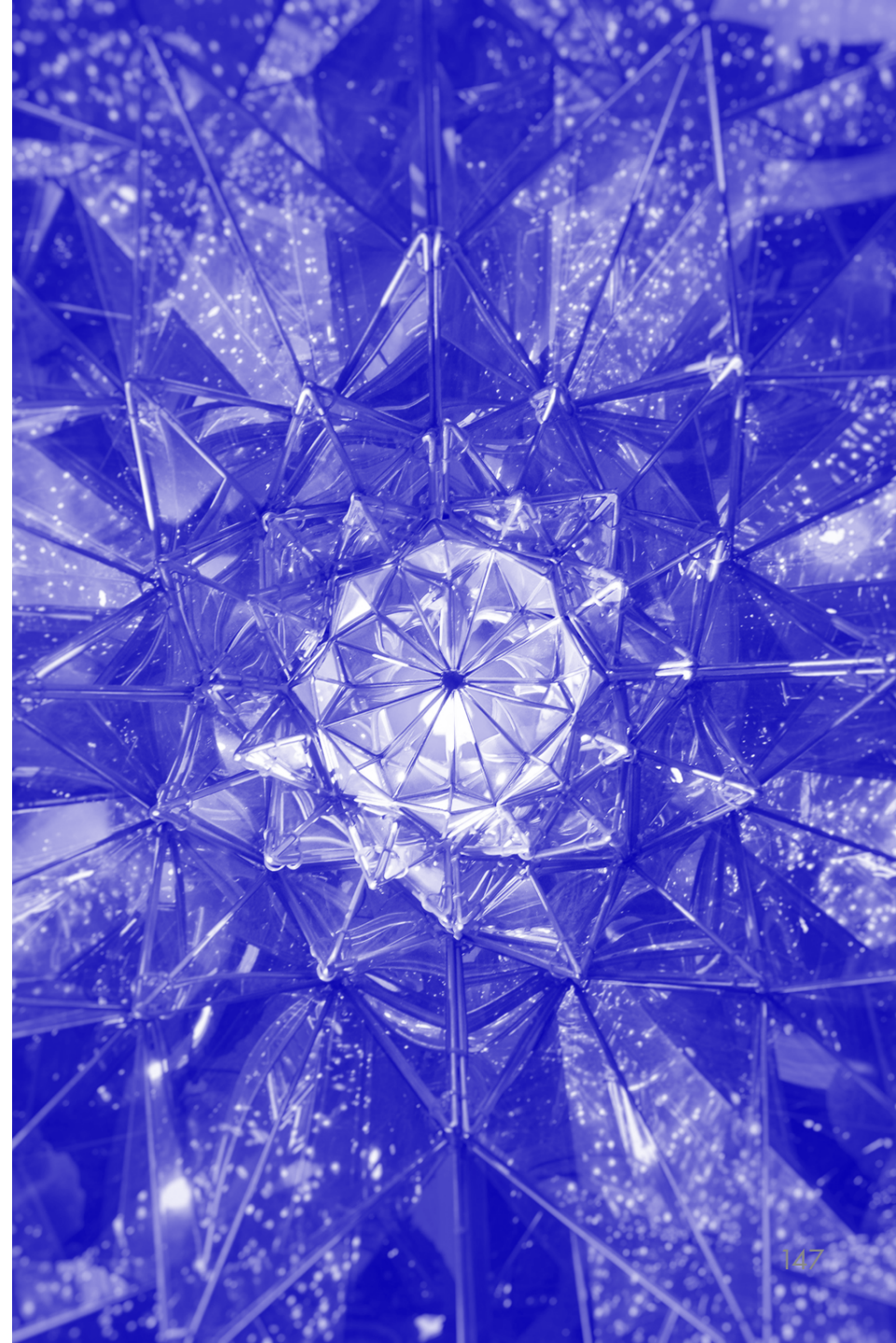

# Une grande ouverture au principe de l'altérité

« Dans quelle mesure êtes-vous d'accord avec les affirmations suivantes ? »

Base totale: sous-échantillon en 3, n=1334

Pas du tout d'accord

Plutôt pas d'accord

Sans opinion

Plutôt d'accord

Tout à fait d'accord

La loi doit reconnaître le droit à chaque individu de vivre et d'exprimer sa différence, quelle qu'elle soit (tant qu'elle ne menace pas la société)

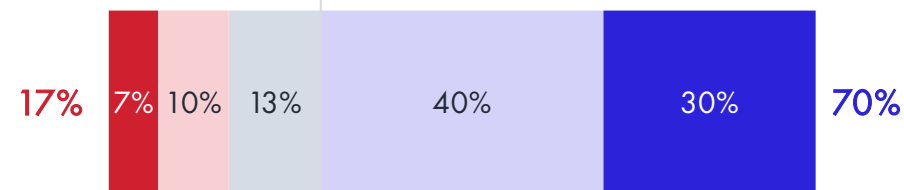

Les couples homosexuels, hommes ou femmes, devraient avoir les mêmes droits à tous les niveaux que les couples hétérosexuels

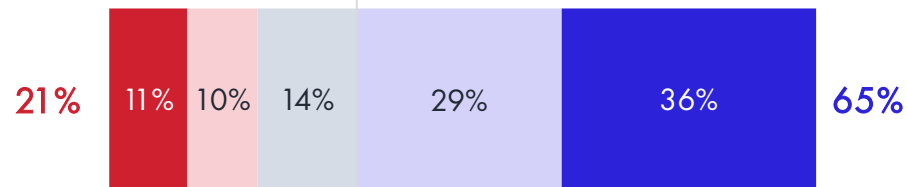

La France s'enrichit de la diversité ethnique et culturelle **34%**

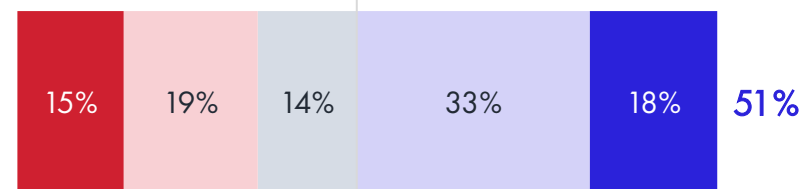

# Le rapport à l'altérité se dégrade avec l'âge et, plus encore, à mesure que l'on se déplace vers la droite de l'échiquier politique

« Dans quelle mesure êtes-vous d'accord avec les affirmations suivantes ? »

Base totale: sous-échantillon en 3, n=1334

- 18-24ans
- 25-34ans
- 35-44ans
- 45-54ans
- 55-64ans
- 65-75ans

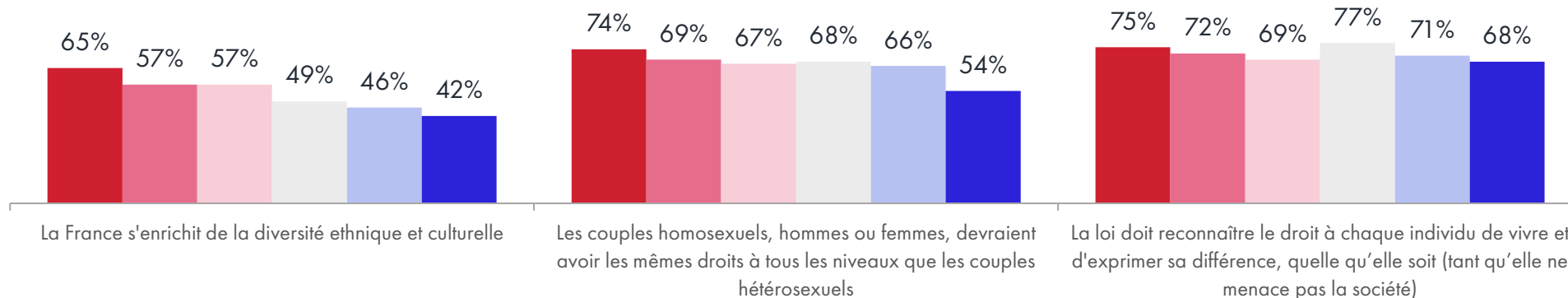

- Proche écologie
- Très à gauche + À gauche
- Au centre
- À droite
- Très à droite

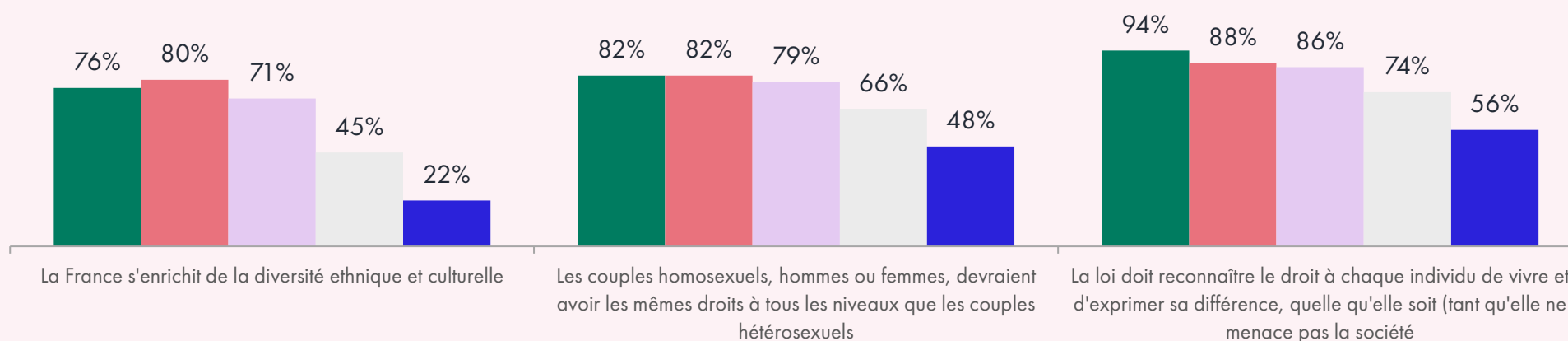

# Évolution des postures à l'égard de l'altérité : en recul

« Dans quelle mesure êtes-vous d'accord avec les affirmations suivantes ? »

Base totale: sous-échantillon en 3, n=1334

Sous-total « Tout à fait d'accord » + « Plutôt d'accord »

■ 2025      ■ 2022      ■ 2019

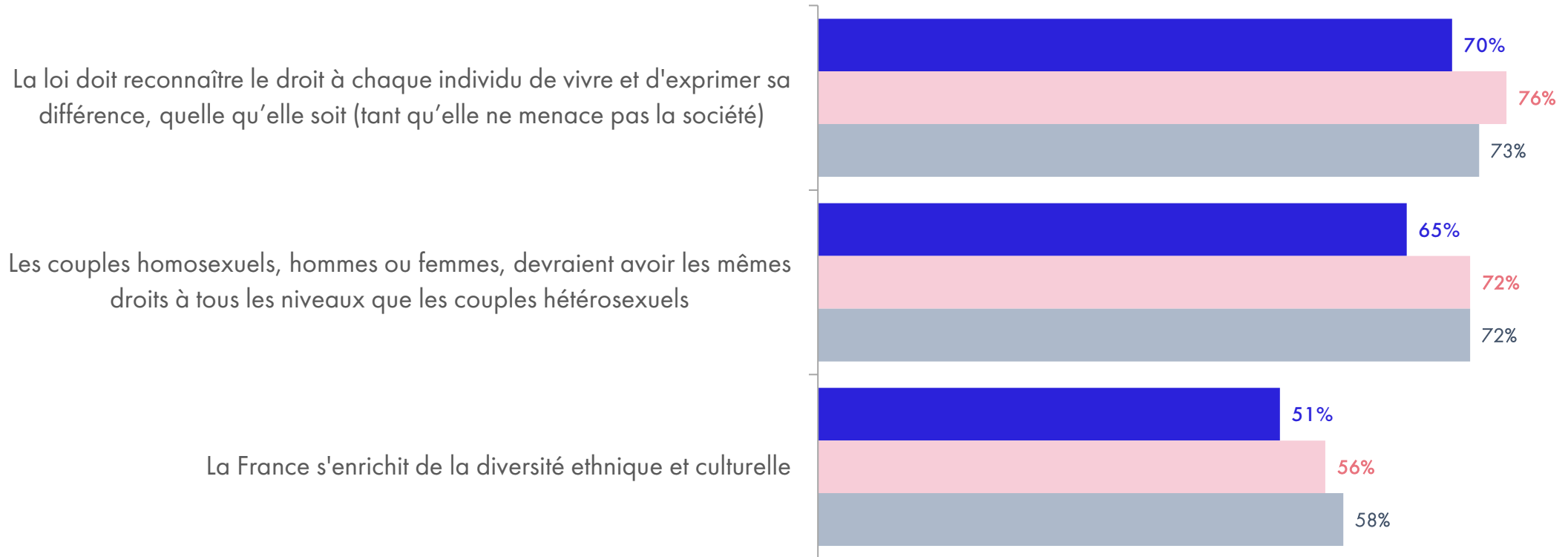

# Les Français réservés à l'égard de l'accueil des migrants. Les 18-24 ans se démarquent par leur ouverture

« Concernant la question des migrants et des réfugiés, quelle est l'affirmation qui est la plus proche de votre opinion : »

Base totale: sous-échantillon en 3, n=1334

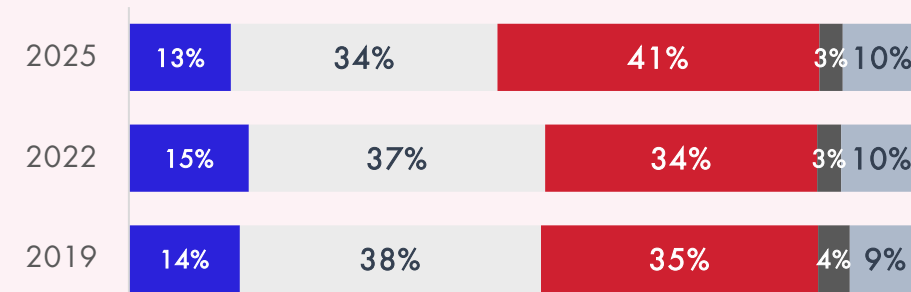
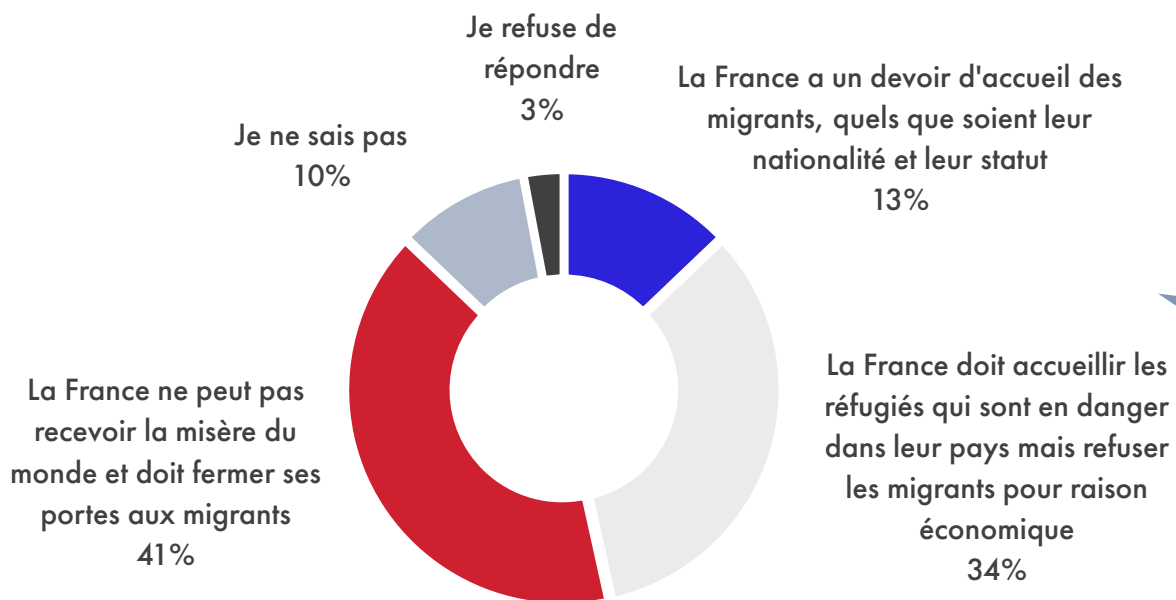

Évolution

En fonction de l'âge

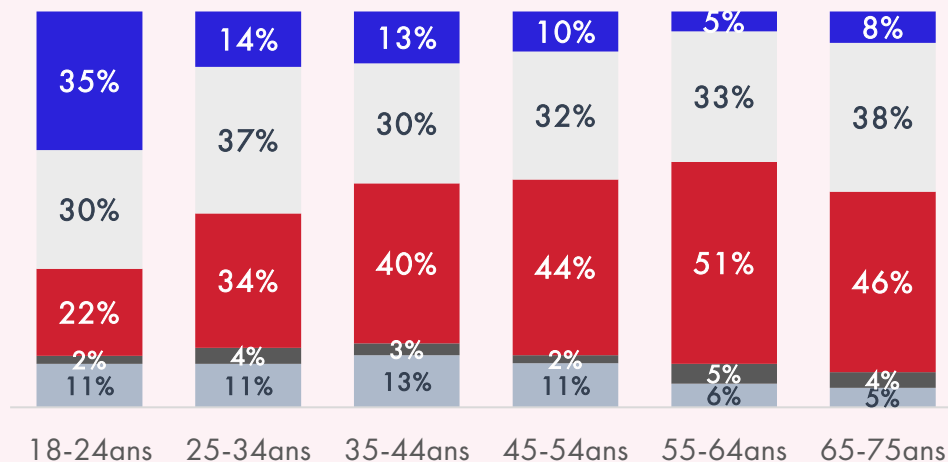

# Postures face à la question migratoire : un clivage politique très profond...

« Concernant la question des migrants et des réfugiés, quelle est l'affirmation qui est la plus proche de votre opinion : »

Base totale: sous-échantillon en 3, n=1334

En fonction de la sensibilité politique et de la proximité partisane

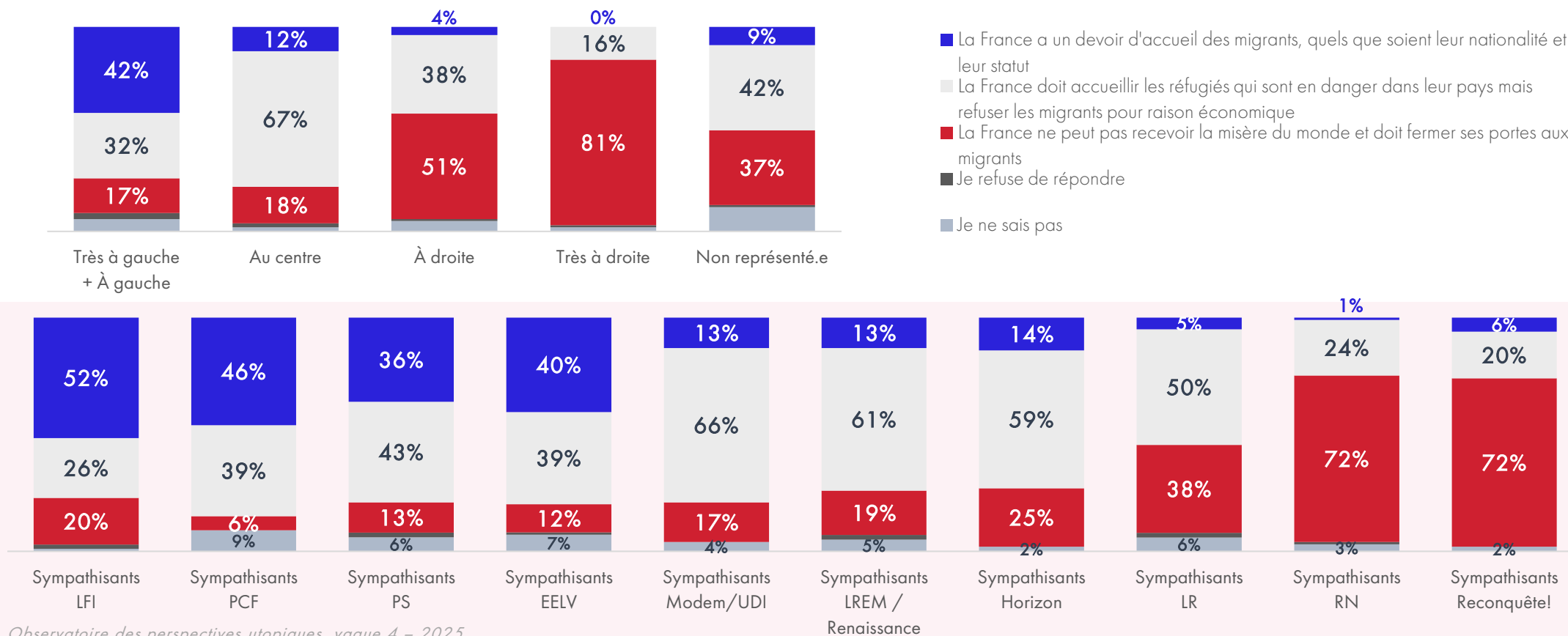

# ...qui se double d'un clivage économique-géographique

« Concernant la question des migrants et des réfugiés, quelle est l'affirmation qui est la plus proche de votre opinion : »

Base totale: sous-échantillon en 3, n=1334

En fonction du type de commune

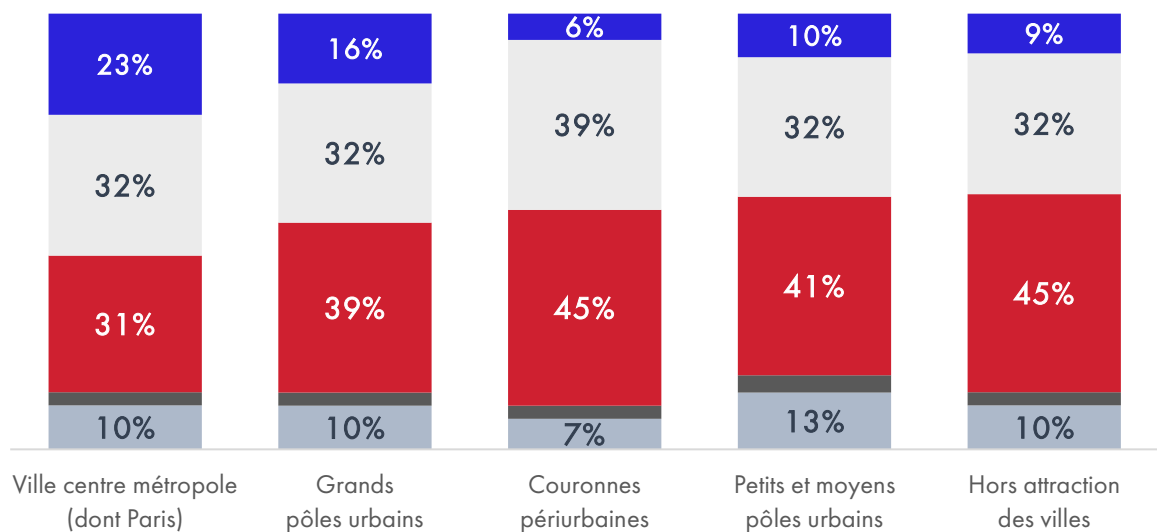

- La France a un devoir d'accueil des migrants, quels que soient leur nationalité et leur statut
- La France doit accueillir les réfugiés qui sont en danger dans leur pays mais refuser les migrants pour raison économique
- La France ne peut pas recevoir la misère du monde et doit fermer ses portes aux migrants
- Je refuse de répondre
- Je ne sais pas

En fonction du niveau de vie par type de commune

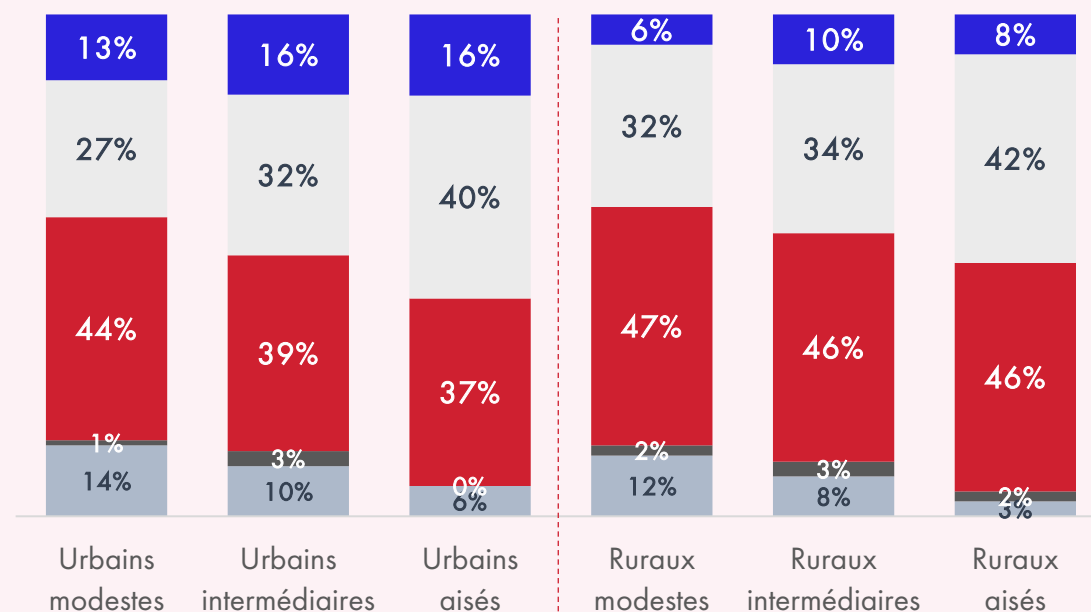

# Postures face à la question migratoire : un clivage au sein des groupes de la typologie

« Concernant la question des migrants et des réfugiés, quelle est l'affirmation qui est la plus proche de votre opinion : »

Base totale: sous-échantillon en 3, n=1334

En fonction des groupes de la typologie

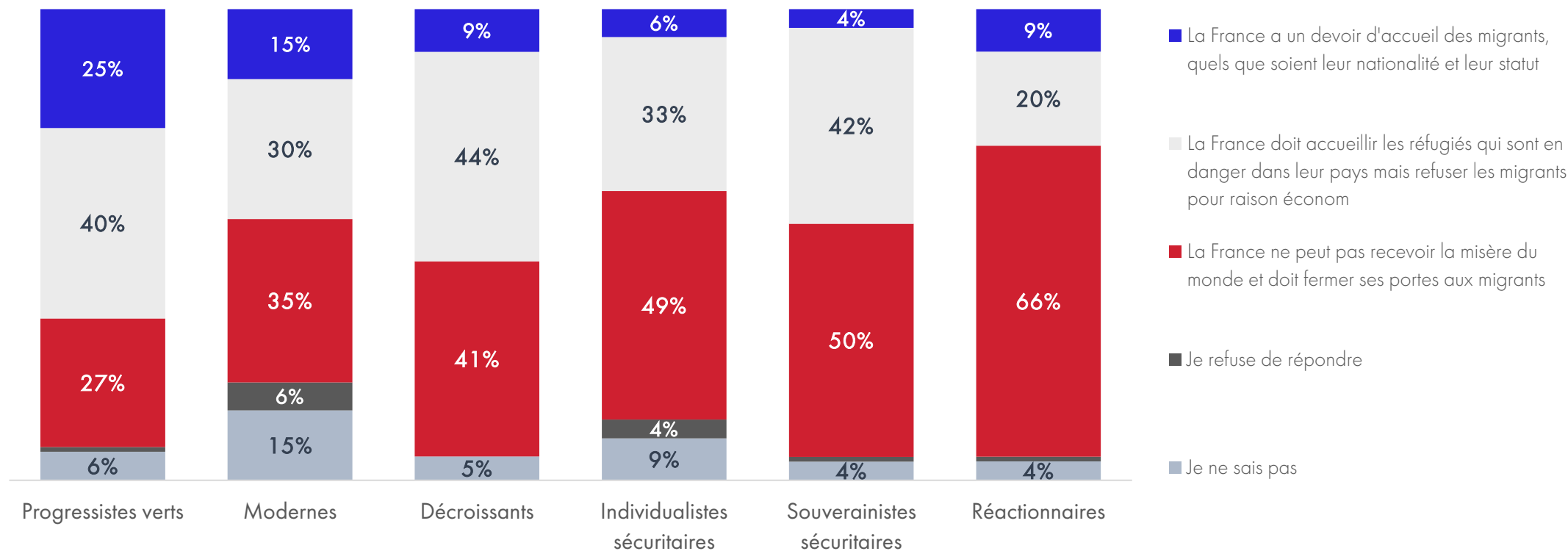

# Les postures à l'égard des discriminations et de l'inclusivité : des points clivants

« Dans quelle mesure êtes-vous en accord avec les propositions suivantes ? »

Base totale, n=4000

Pas du tout d'accord

Plutôt pas d'accord

Sans opinion

Plutôt d'accord

Tout à fait d'accord

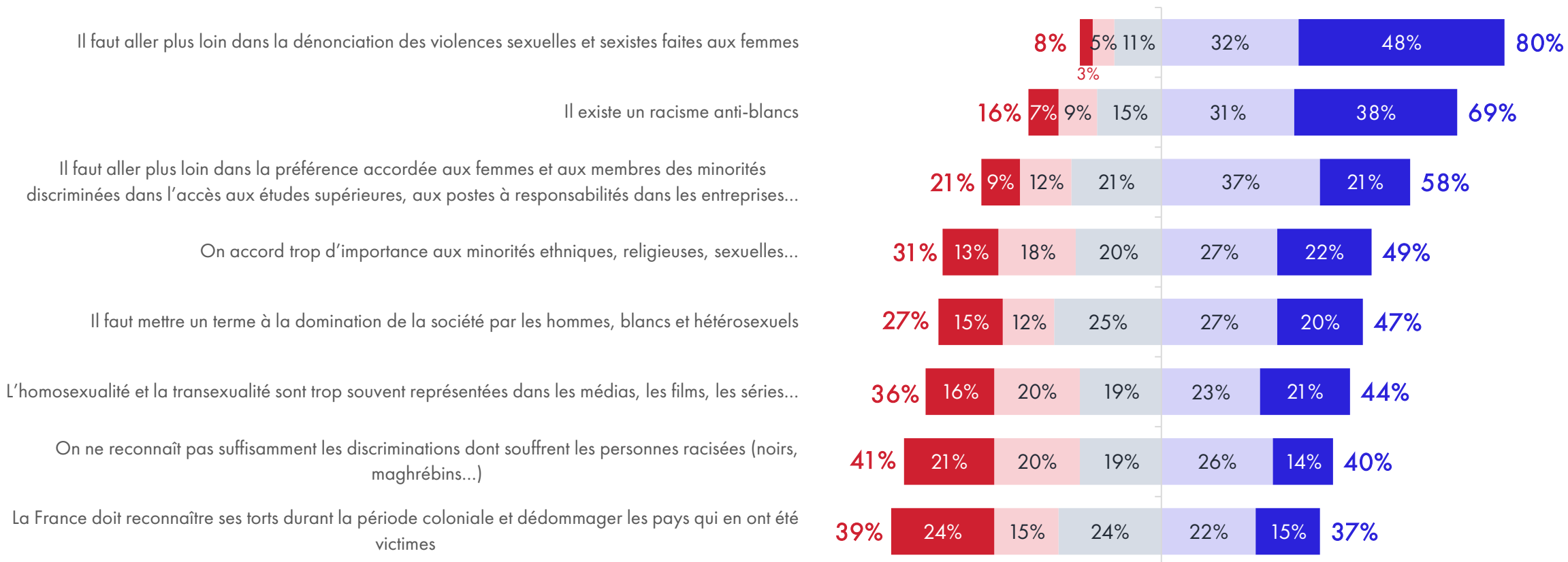

# Score de postures à l'égard des discriminations et de l'inclusivité

## Score de postures à l'égard des discriminations et de l'inclusivité

Base : se prononce, n=3800

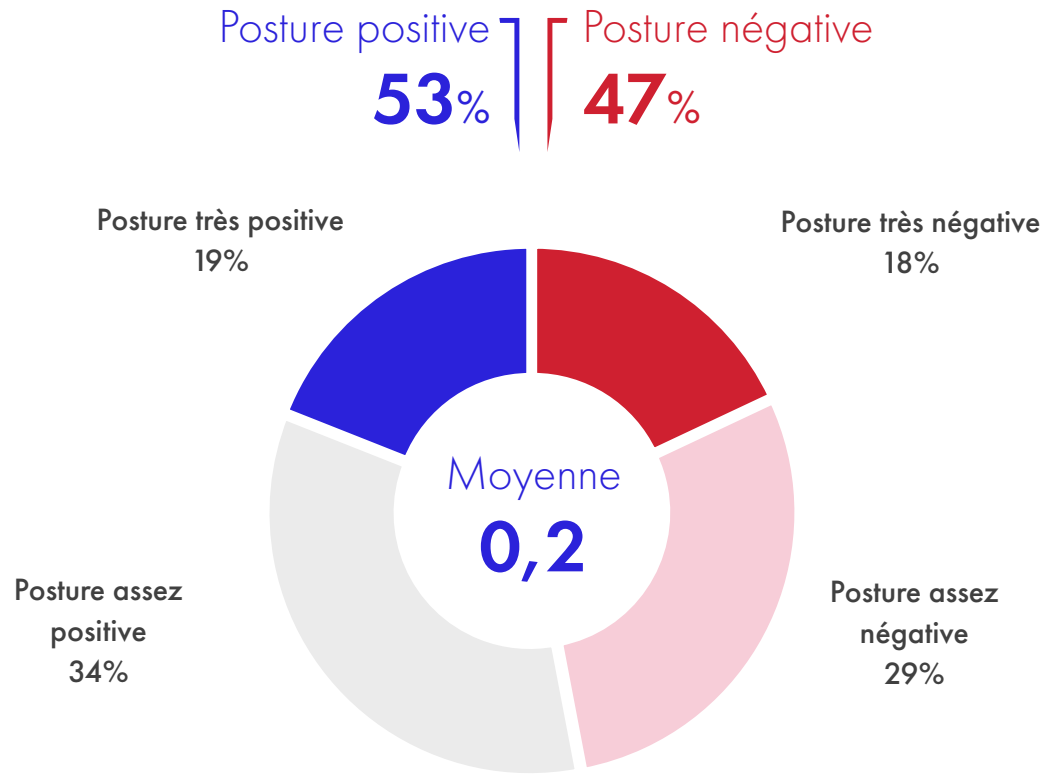

### Note méthodologique : création du score

Ce score a été construit sur la base des réponses aux questions suivantes :

- On ne reconnaît pas suffisamment les discriminations dont souffrent les personnes racisées (noirs, maghrébins...)
- Il faut aller plus loin dans la dénonciation des violences sexuelles et sexistes faites aux femmes
- Il faut mettre un terme à la domination de la société par les hommes, blancs et hétérosexuels
- La France doit reconnaître ses torts durant la période coloniale et dédommager les pays qui en ont été victimes
- L'homosexualité et la transexualité sont trop souvent représentées dans les médias, les films, les séries...
- On accord trop d'importance aux minorités ethniques, religieuses, sexuelles...
- Il existe un racisme anti-blancs
- Il faut aller plus loin dans la préférence accordée aux femmes et aux membres des minorités discriminées dans l'accès aux études supérieures, aux postes à responsabilités dans les entreprises et la fonction publique...

Un score élevé indique une posture positive : en faveur des politiques d'inclusivité

# Score de postures à l'égard des discriminations et de l'inclusivité : les jeunes se démarquent par une plus grande ouverture

Score de postures à l'égard des discriminations et de l'inclusivité

Base : se prononce, n=3800

En fonction de la CSP

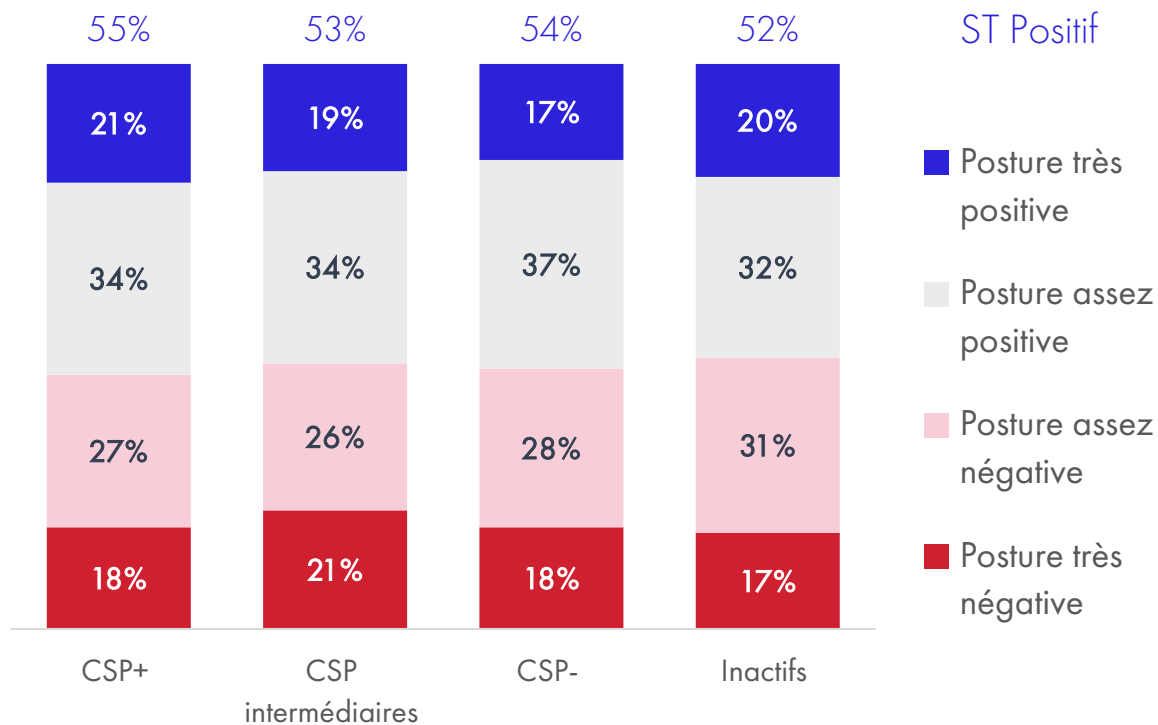

En fonction de l'âge

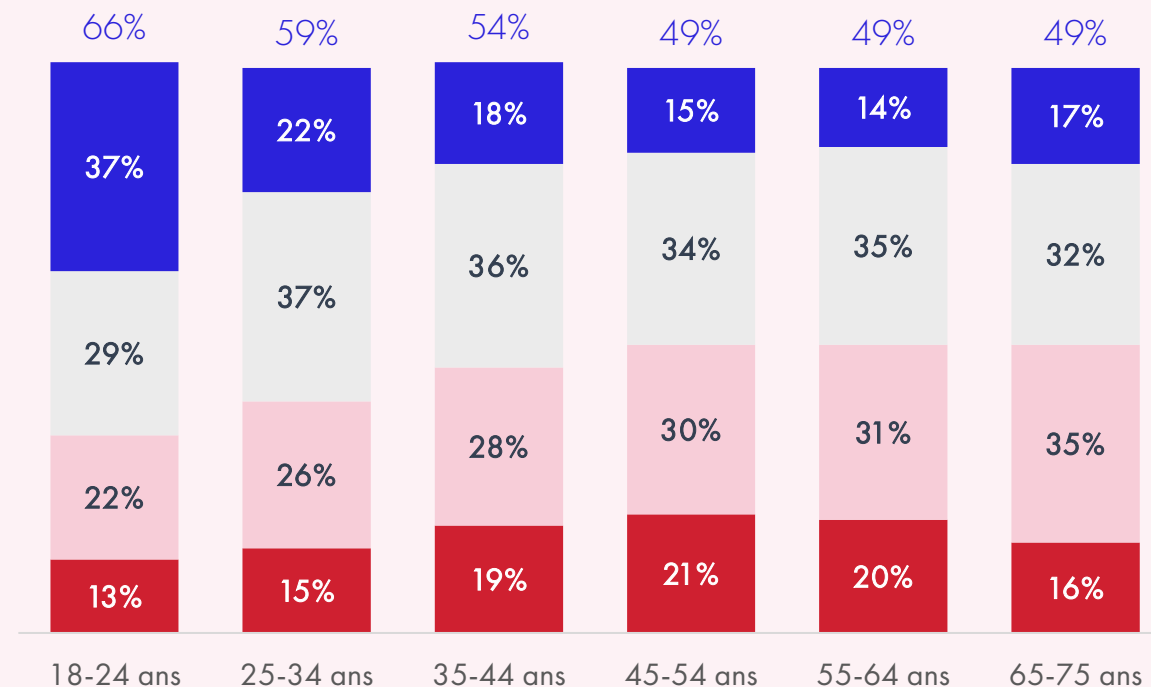

# Score de postures à l'égard des discriminations et de l'inclusivité

Score de postures à l'égard des discriminations et de l'inclusivité

Base : se prononce, n=3800

En fonction du niveau de vie par territoire

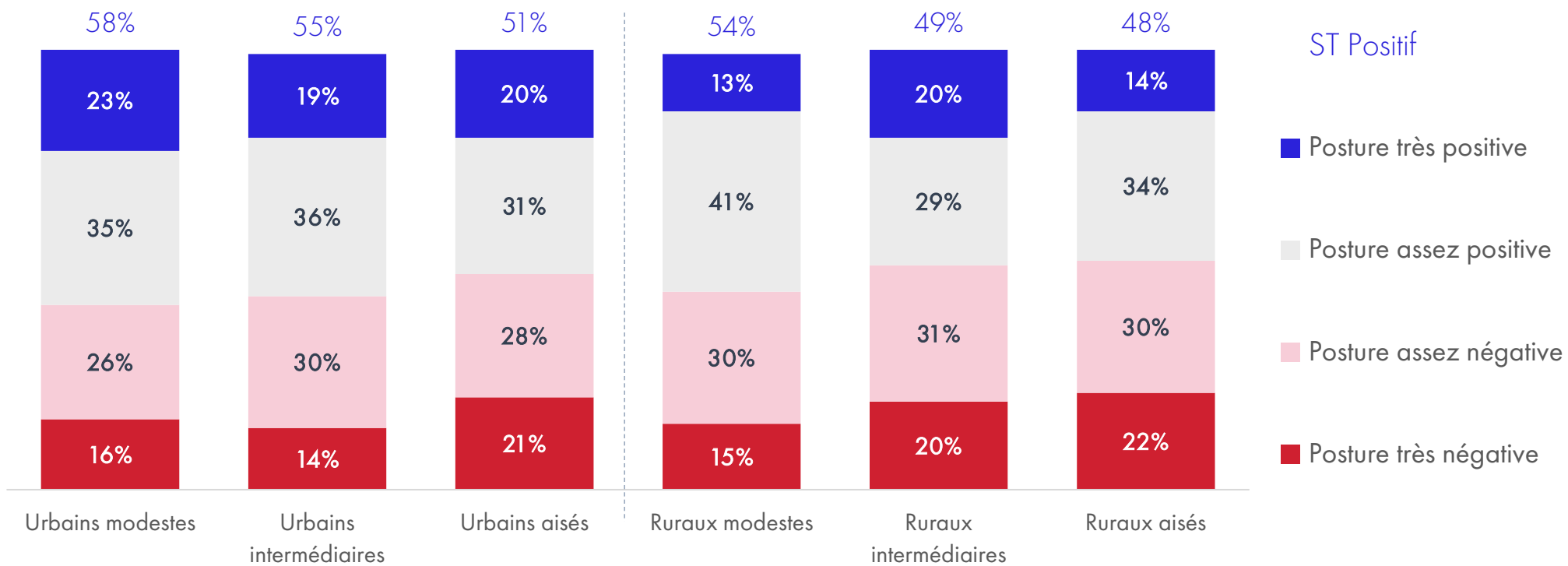

# Score de postures à l'égard des discriminations et de l'inclusivité : le poids de la sensibilité politique

Score de postures à l'égard des discriminations et de l'inclusivité

Base : se prononce, n=3800

En fonction de la sensibilité politique

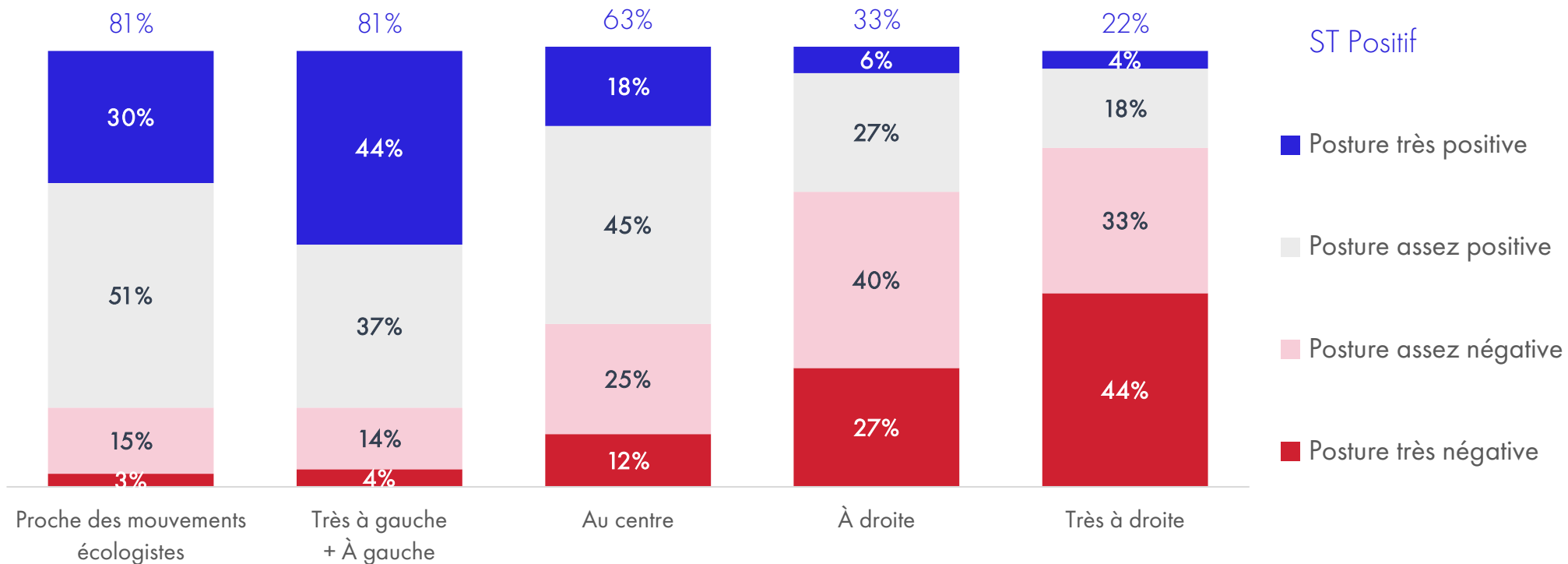

# Score de postures à l'égard des discriminations et de l'inclusivité selon les groupes de la typologie

Score de postures à l'égard des discriminations et de l'inclusivité

Base : se prononce, n=3800

En fonction des groupes de la typologie

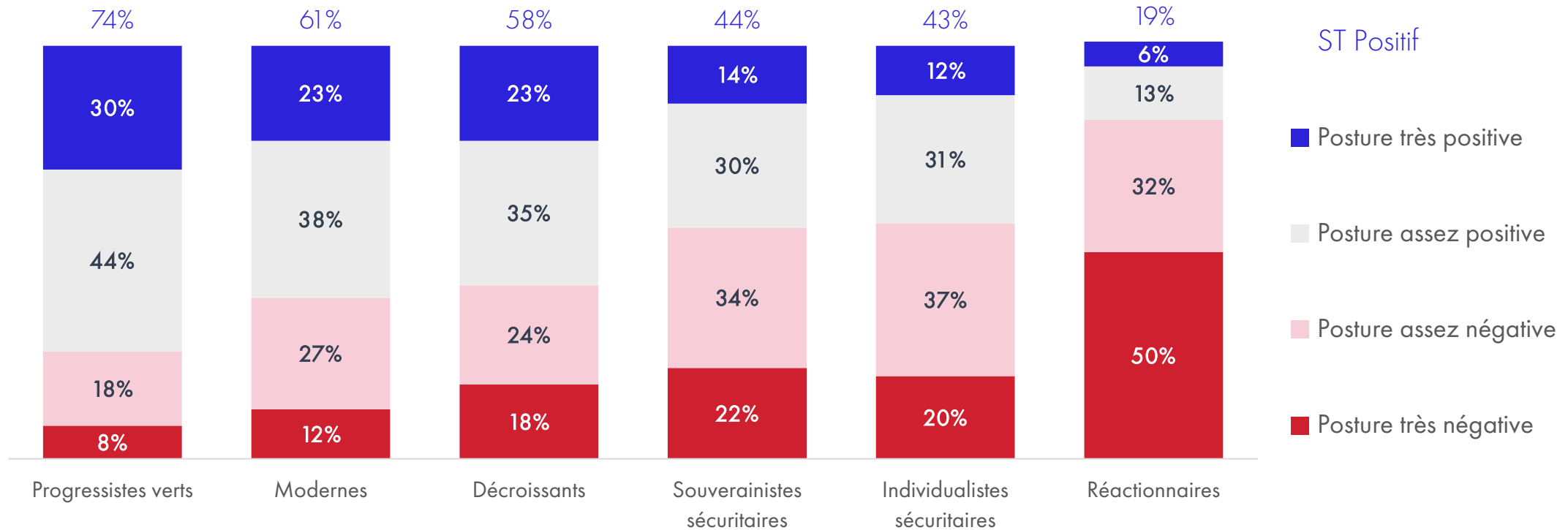

# Le rapport aux inégalités

---

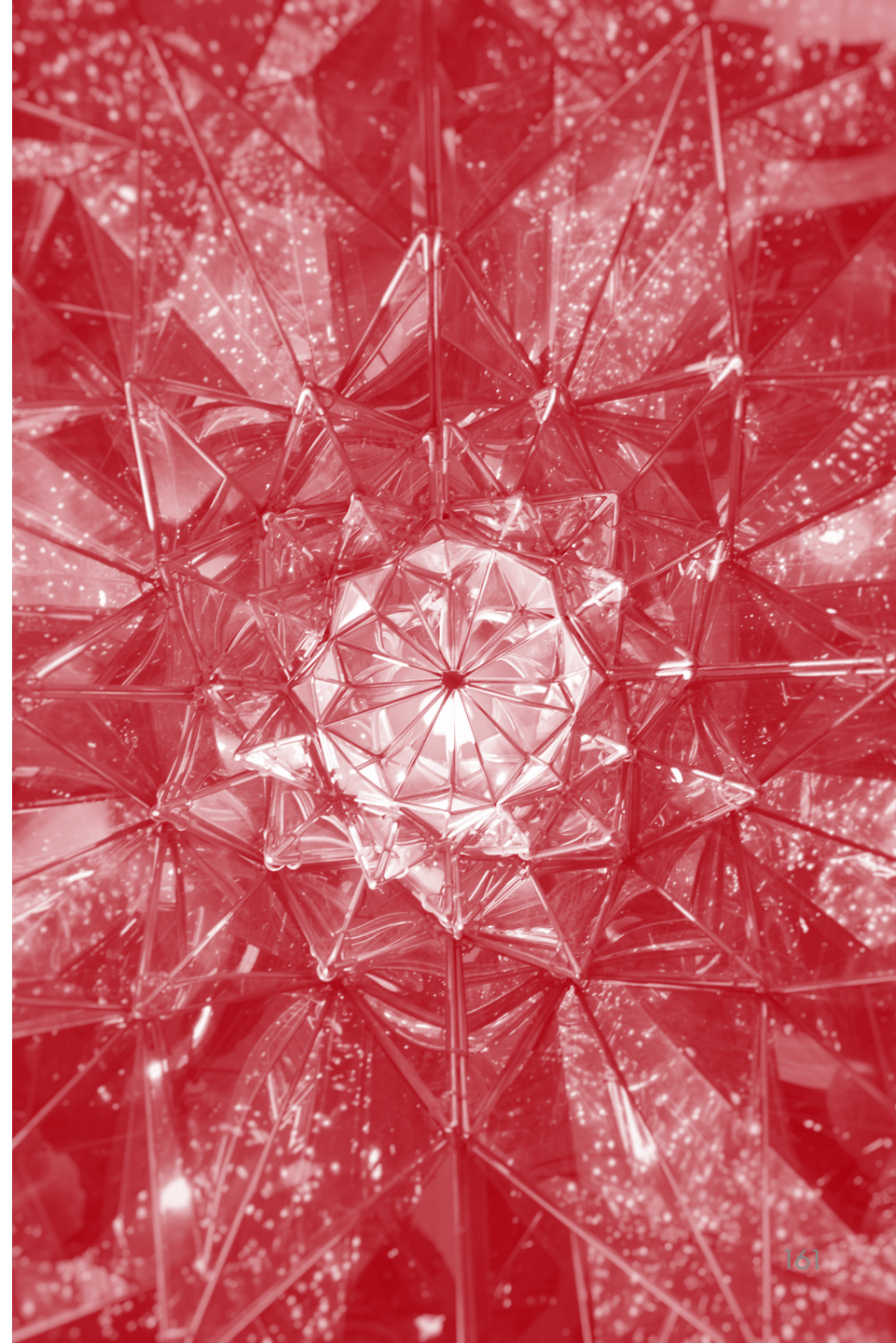

# Les Français favorables à l'égalité des chances mais hostiles à la taxation des héritages

« Dans quelle mesure êtes-vous d'accord avec les affirmations suivantes ? »

Base totale: sous-échantillon en 3, n=1334

Pas du tout d'accord

Plutôt pas d'accord

Sans opinion

Plutôt d'accord

Tout à fait d'accord

Plutôt que de traiter les inégalités de revenus, il conviendrait de traiter les inégalités de chance (accès aux études, à la culture...) afin que chacun ait les mêmes chances de réussir et de s'enrichir

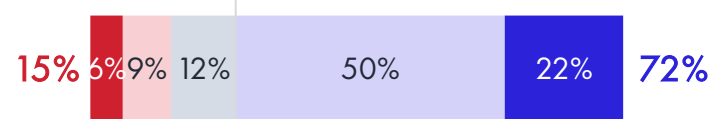

Il faudrait fixer une limite maximum aux très hauts salaires

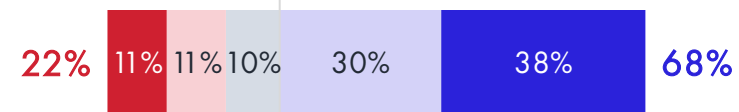

De grandes différences de revenus entre les gens sont acceptables pour récompenser convenablement les différences de talents et d'efforts de chacun

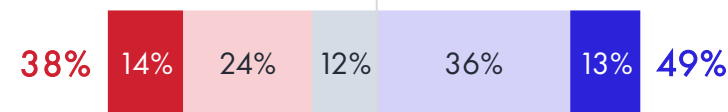

Il faudrait augmenter sensiblement le montant des minima sociaux, des revenus de solidarité (personnes âgées, handicapés, chômeurs en fin de droit...) quitte à augmenter les impôts ou les cotisations sociales

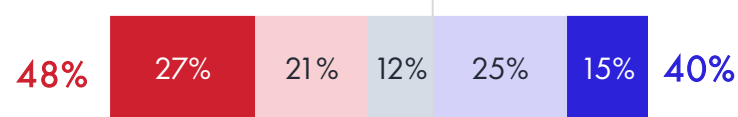

Il serait souhaitable de ne pas pouvoir léguer en héritage à ses enfants un patrimoine supérieur à 500 000 €

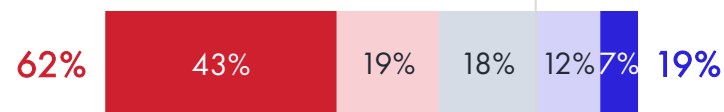

# L'acceptation des inégalités en progression

« Dans quelle mesure êtes-vous d'accord avec les affirmations suivantes ? »

Base totale: sous-échantillon en 3, n=1334

Sous-total « Tout à fait d'accord » + « Plutôt d'accord »

■ 2025      ■ 2022      ■ 2019

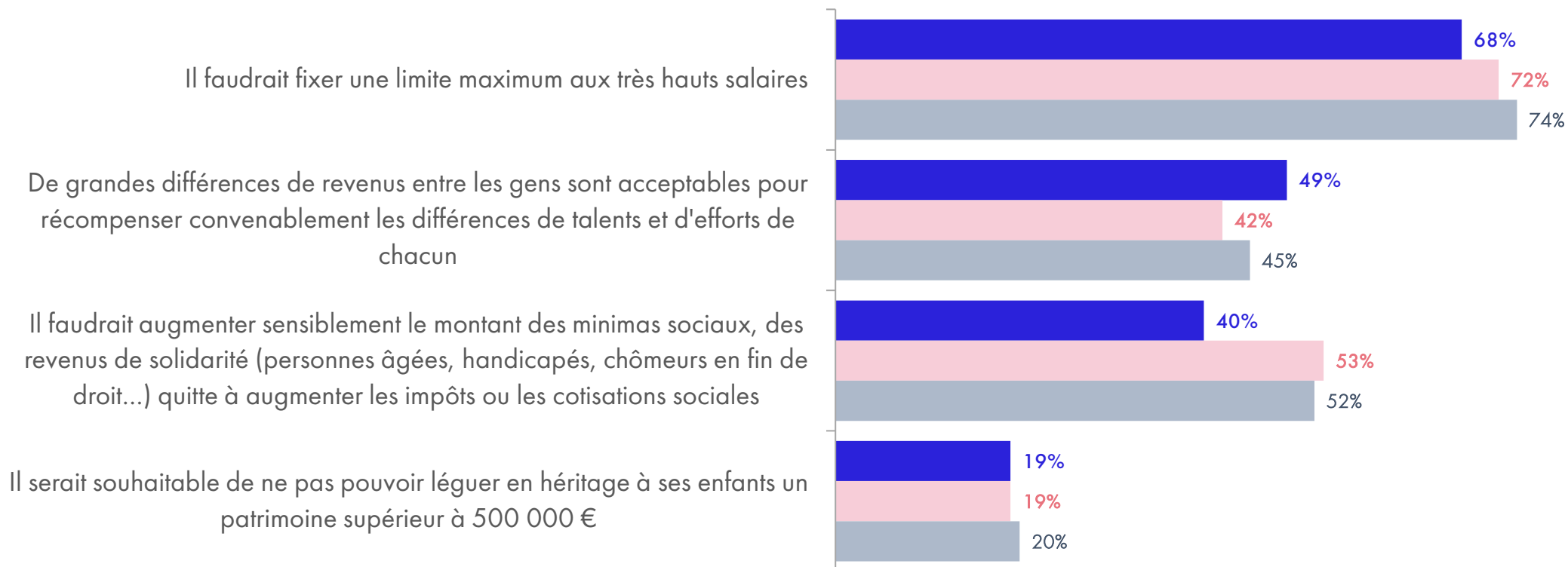

# Des gros écarts concernant la limitation des hauts salaires selon l'âge

« Dans quelle mesure êtes-vous d'accord avec les affirmations suivantes ? »

Base totale: sous-échantillon en 3, n=1334

Sous-total « Tout à fait d'accord » + « Plutôt d'accord »

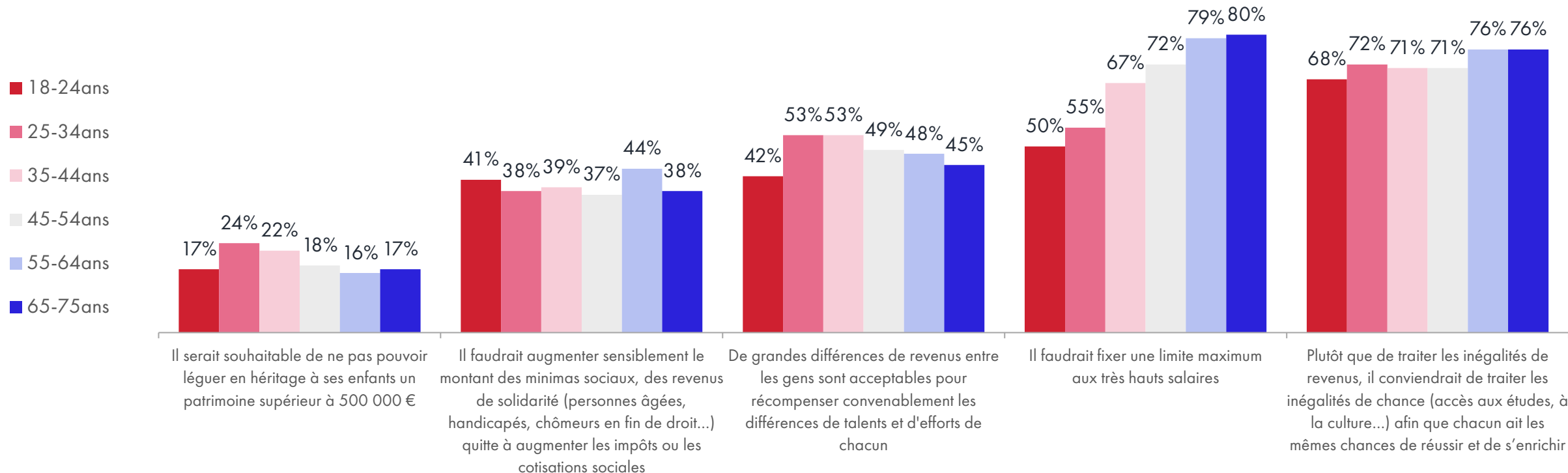

# Les postures à l'égard de l'égalité en fonction de la sensibilité politique

« Dans quelle mesure êtes-vous d'accord avec les affirmations suivantes ? »

Base totale: sous-échantillon en 3, n=1334

Sous-total « Tout à fait d'accord » + « Plutôt d'accord »

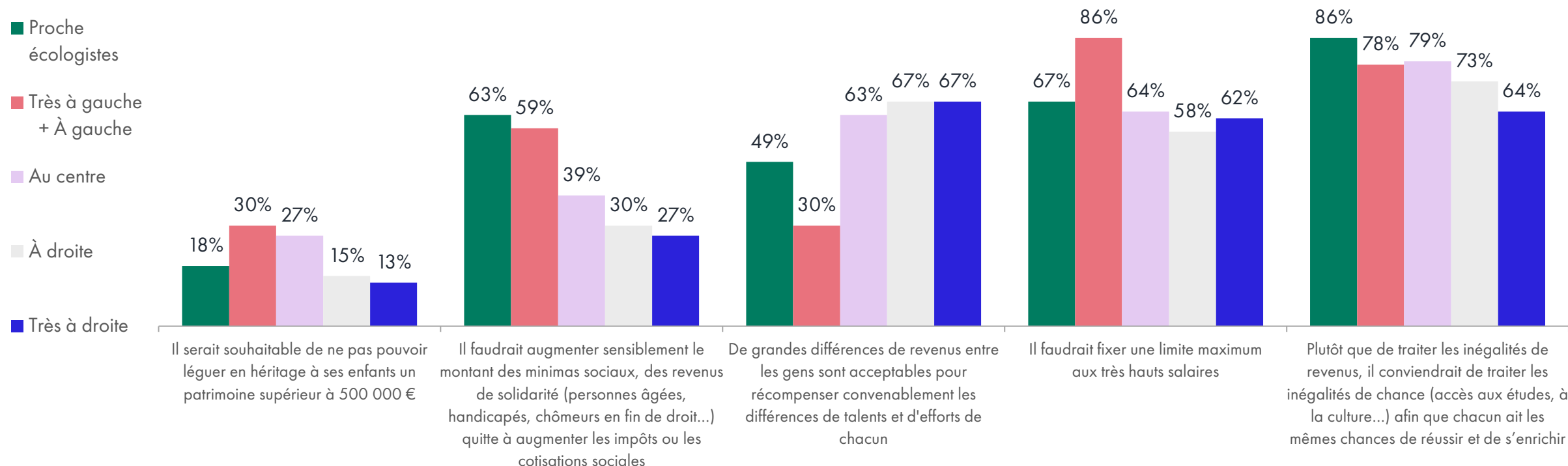

# Les postures à l'égard de l'égalité selon l'intensité de la contrainte budgétaire

« Dans quelle mesure êtes-vous d'accord avec les affirmations suivantes ? »

Base totale: sous-échantillon en 3, n=1334

Sous-total « Tout à fait d'accord » + « Plutôt d'accord »

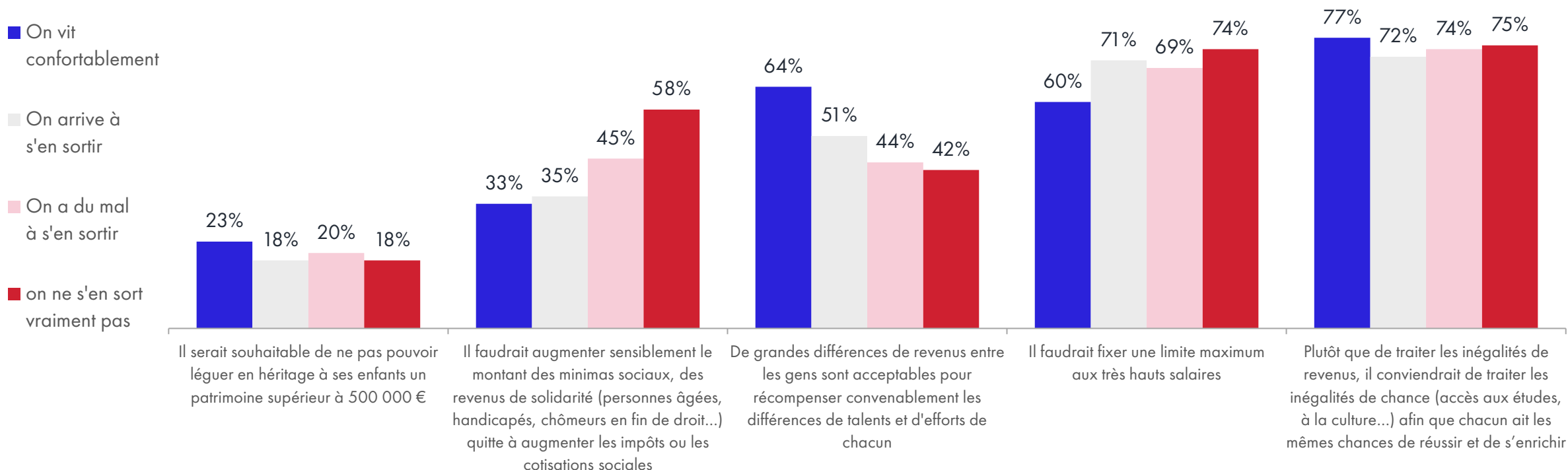

# Les postures à l'égard de l'égalité en fonction des groupes de la typologie

« Dans quelle mesure êtes-vous d'accord avec les affirmations suivantes ? »

Base totale: sous-échantillon en 3, n=1334

Sous-total « Tout à fait d'accord » + « Plutôt d'accord »

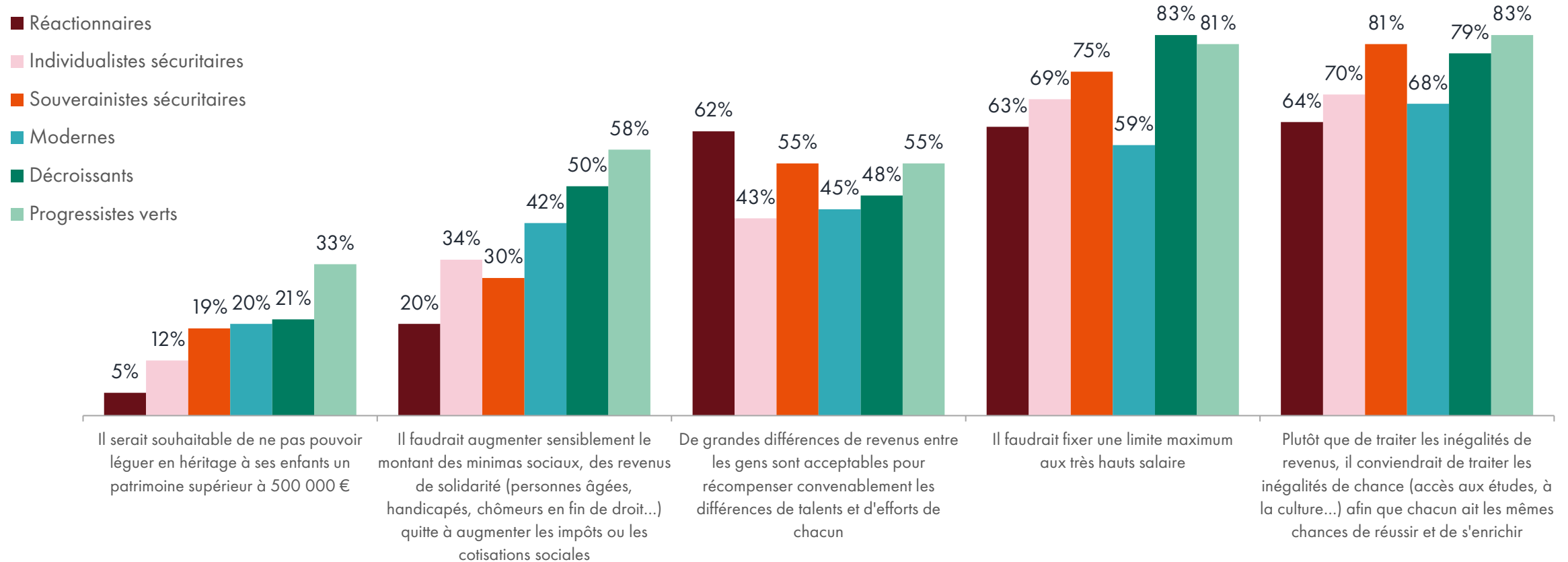

# Deux tiers des répondants estiment que les plus hauts salaires ne devraient pas être plus de 10 fois supérieurs au SMIC

« Selon vous, à quel niveau devrait-être fixée la limite pour les très hauts salaires ? »

Base : individus estimant qu'il faille fixer une limite aux hauts salaires, n=916

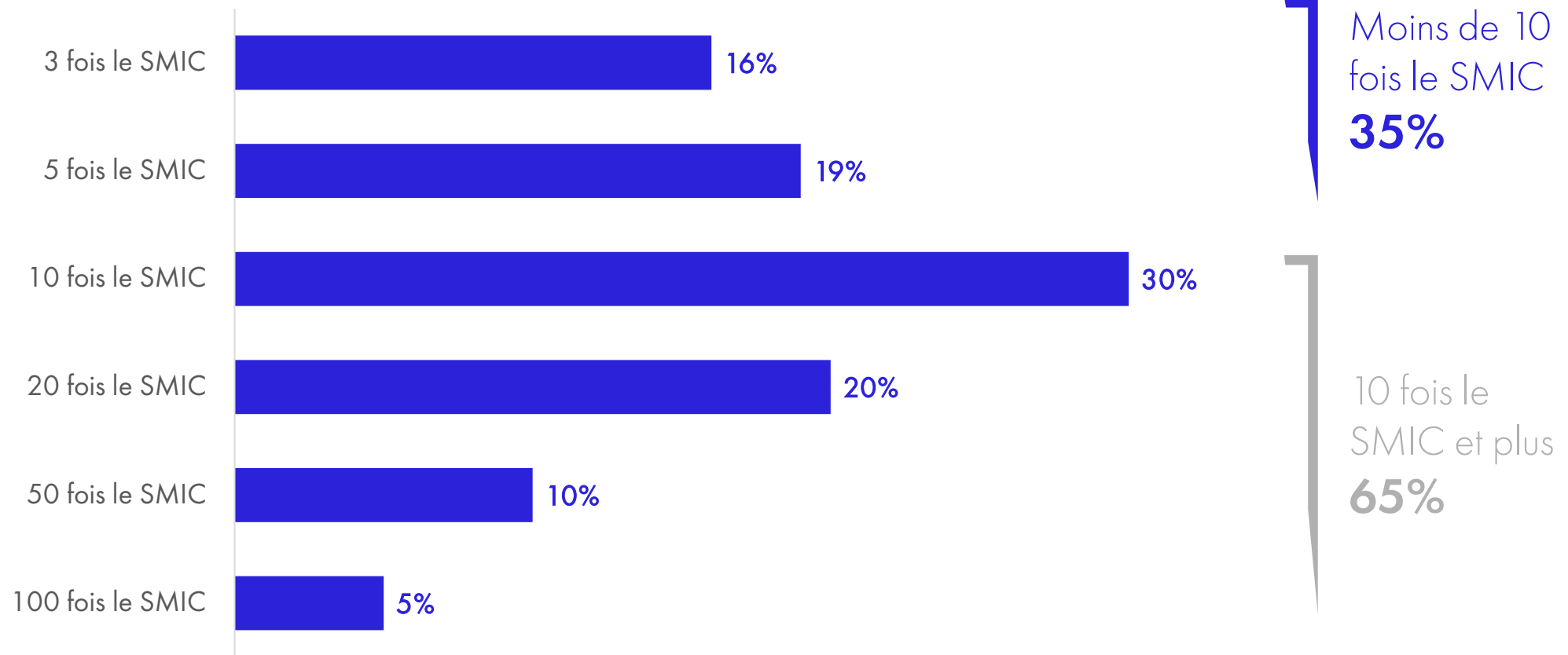

# Évolution du rapport aux très hauts salaires

« Selon vous, à quel niveau devrait-être fixée la limite pour les très hauts salaires ? »

Base : individus estimant qu'il faille fixer une limite aux hauts salaires, n=916

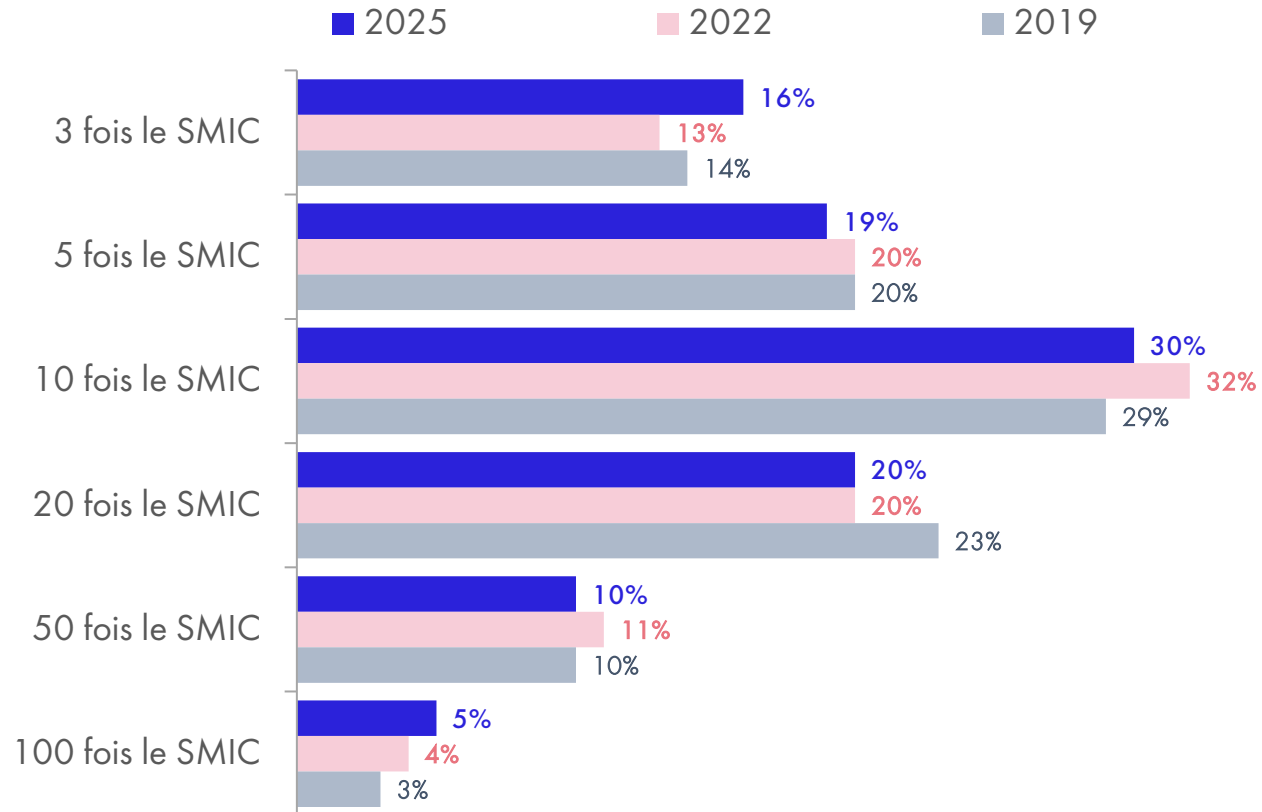

# 1 Français sur 3 serait favorable à l'instauration d'un revenu universel : une part en net recul. Les moins de 45 ans y sont nettement plus favorables

« Dans l'ensemble, seriez-vous favorable à un tel revenu universel en France ? »

Base totale, sous-échantillon en 3, n=1334

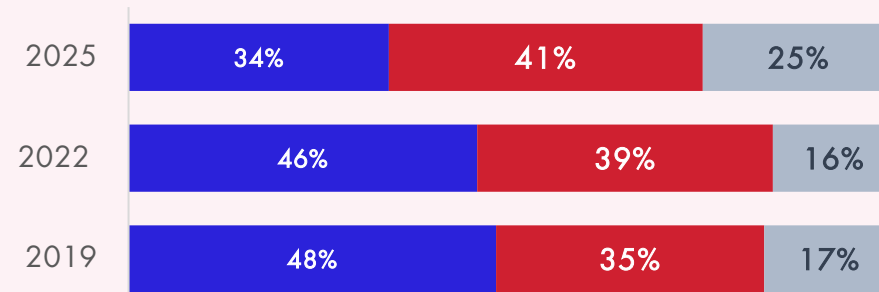
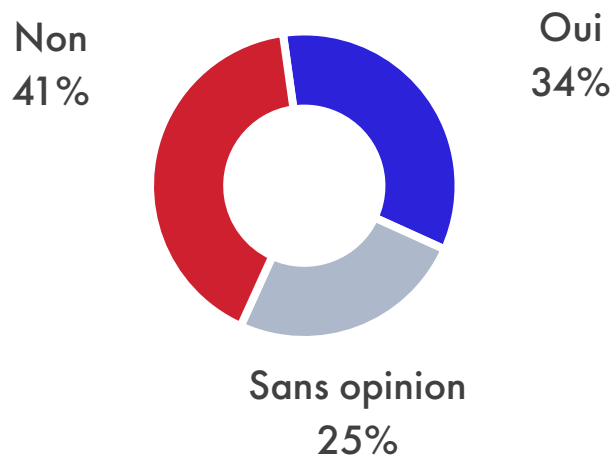

Évolution  
 En fonction de l'âge

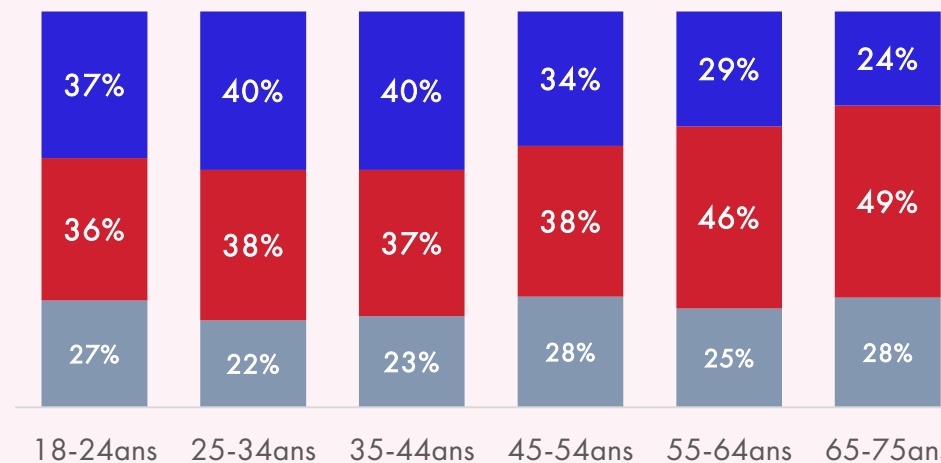

### Texte d'accompagnement

Dans certains pays, on parle actuellement d'instaurer un revenu universel (ou revenu d'existence). Il comprend tous les éléments suivants :

- Le gouvernement verse à tout le monde un revenu mensuel pour couvrir les dépenses essentielles
- Ce revenu remplace beaucoup d'autres prestations sociales
- Le but est de garantir à chacun un niveau de vie minimum
- Chacun reçoit le même montant, qu'il choisisse de travailler ou pas, continue de toucher le revenu de son travail ou ses autres sources de revenu
- Ce système est financé par les impôts

# L'adhésion au revenu universel progresse avec la CSP. Elle est majoritaire à gauche et parmi les sympathisants des mouvements écologistes

« Dans l'ensemble, seriez-vous favorable à un tel revenu universel en France ? »

Base totale, sous-échantillon en 3, n=1334

En fonction de la CSP

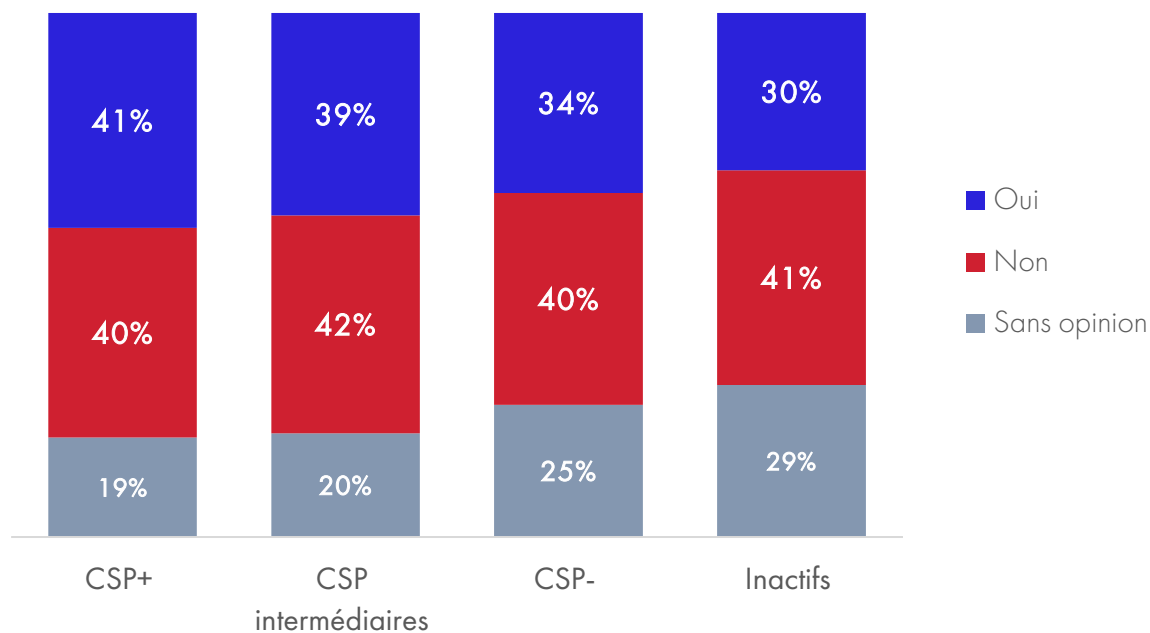

En fonction de la sensibilité politique

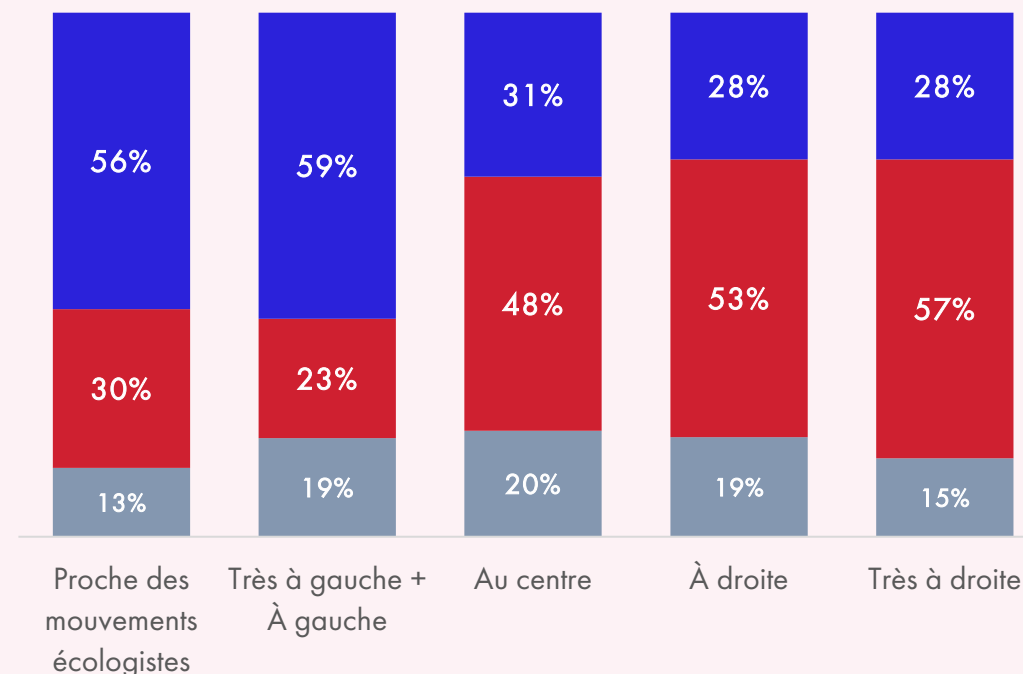

# Les aspirations en matière de vie politique

---

# Les aspirations en matière de vie politique

---

Le rapport à la démocratie

[Retour au sommaire](#)

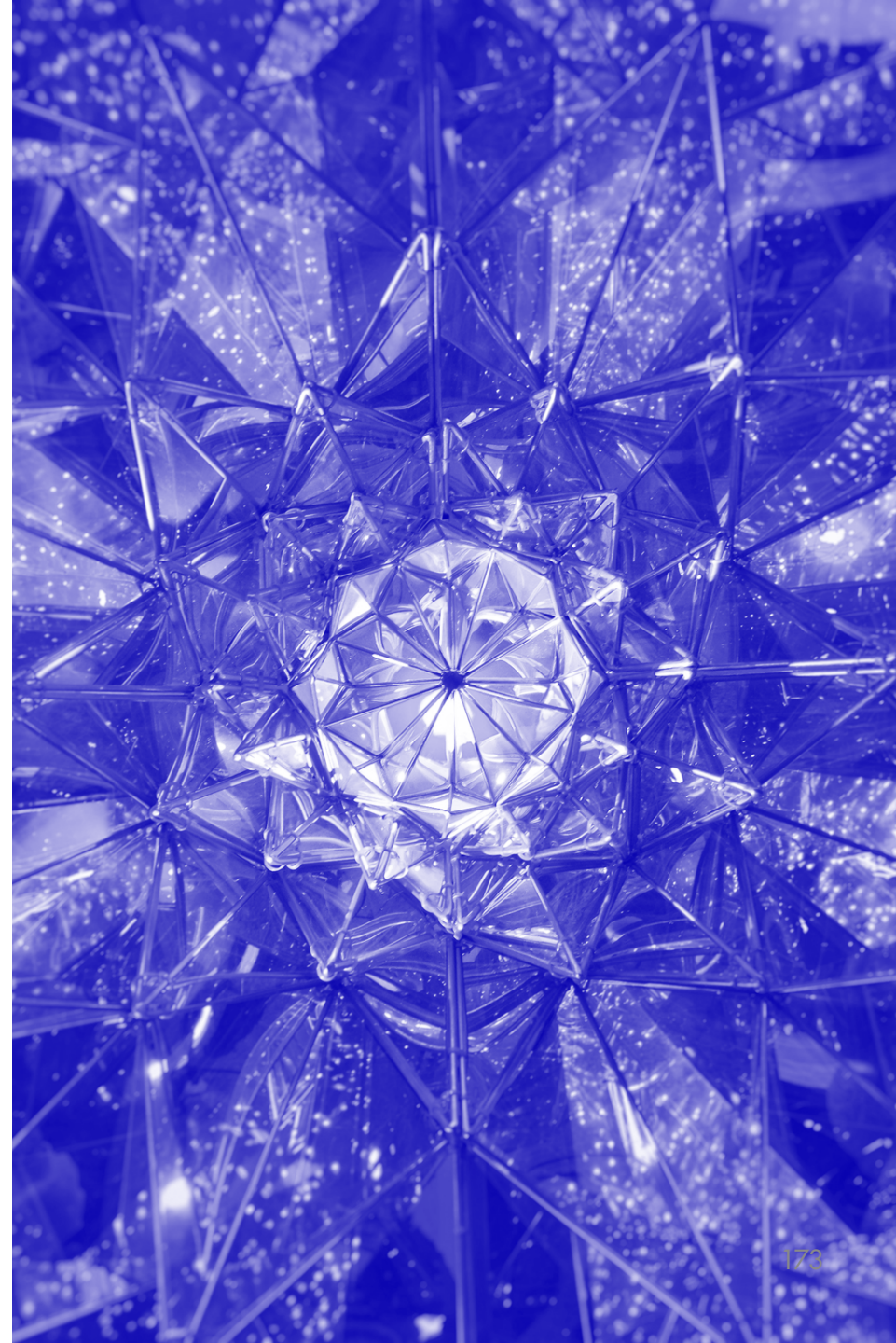

# 71 % des Français estiment que la démocratie fonctionne mal en France

« Diriez-vous qu'en France la démocratie fonctionne très bien, assez bien, pas très bien ou pas bien du tout ? »

Base totale, n=4000

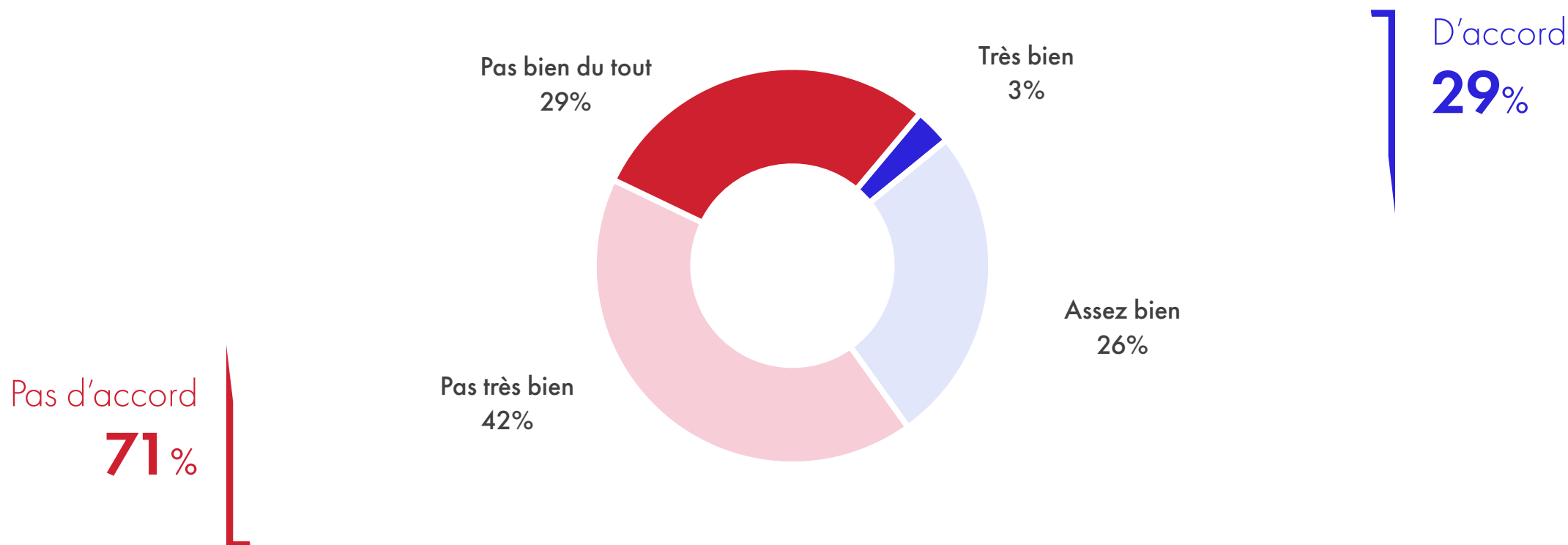

# L'insatisfaction à l'égard de la démocratie progresse à mesure que l'on descend dans l'échelle sociale. Les plus jeunes un peu moins sévères

« Diriez-vous qu'en France la démocratie fonctionne très bien, assez bien, pas très bien ou pas bien du tout ? »

Base totale, n=4000

En fonction de la CSP

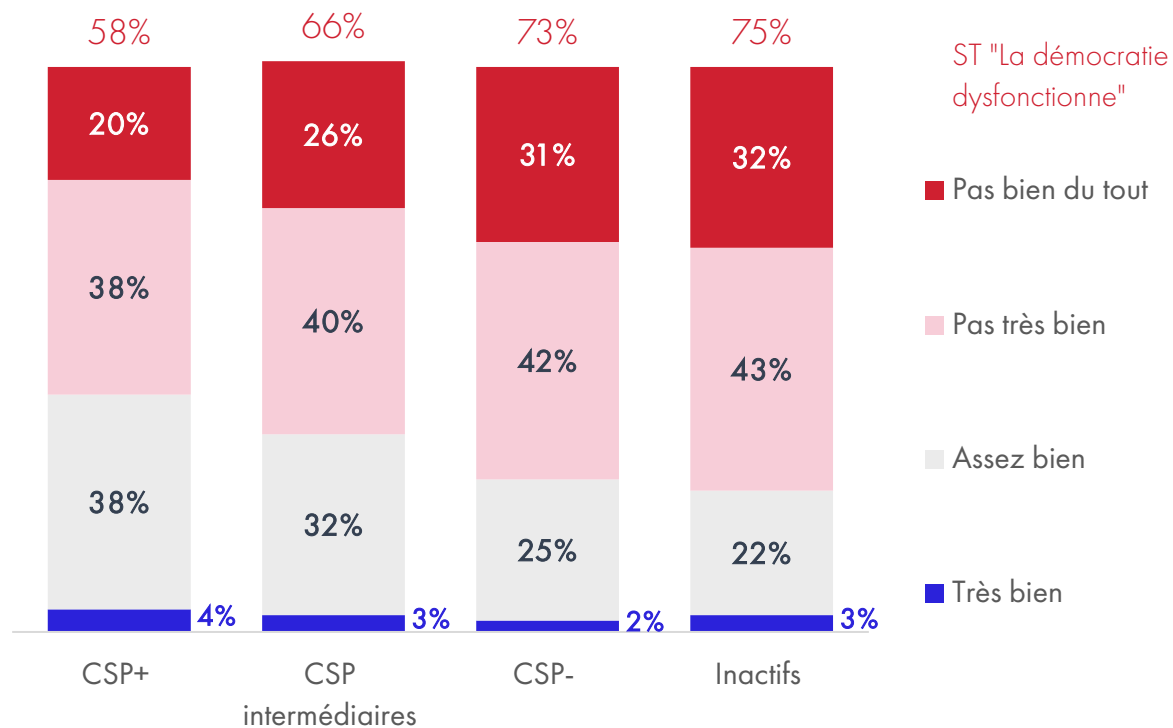

En fonction de l'âge

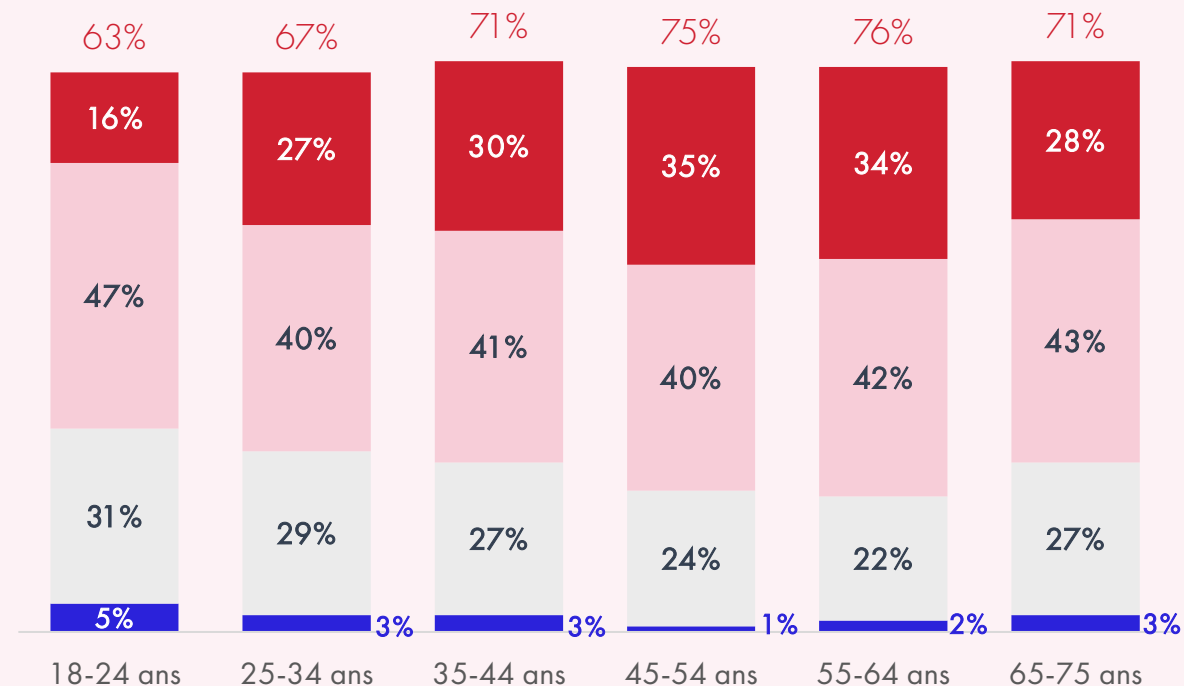

# Seules les personnes se situant « au centre » de l'échiquier politique se montrent majoritairement satisfaites du fonctionnement de la démocratie

« Diriez-vous qu'en France la démocratie fonctionne très bien, assez bien, pas très bien ou pas bien du tout ? »

Base totale, n=4000

## En fonction de la sensibilité politique

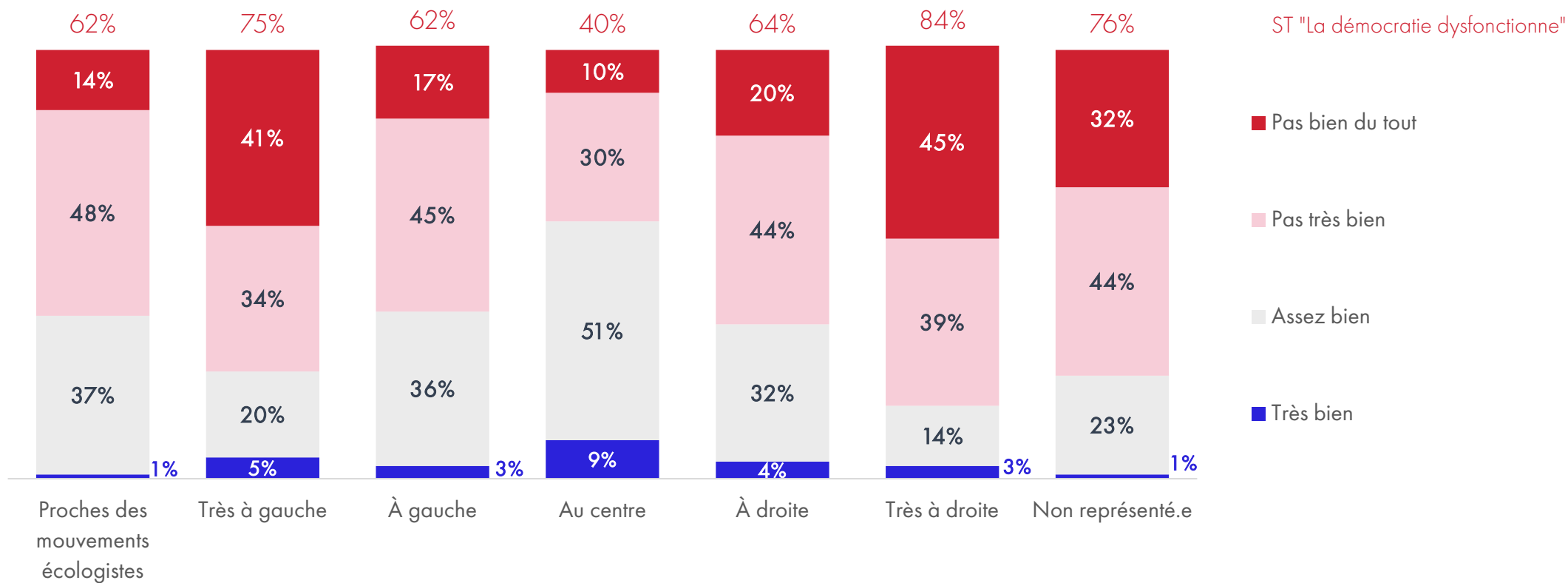

# Seuls les écologistes progressistes se montrent à peu près satisfaits de l'état de la démocratie en France

« Diriez-vous qu'en France la démocratie fonctionne très bien, assez bien, pas très bien ou pas bien du tout ? »

Base totale, n=4000

En fonction des groupes de la typologie

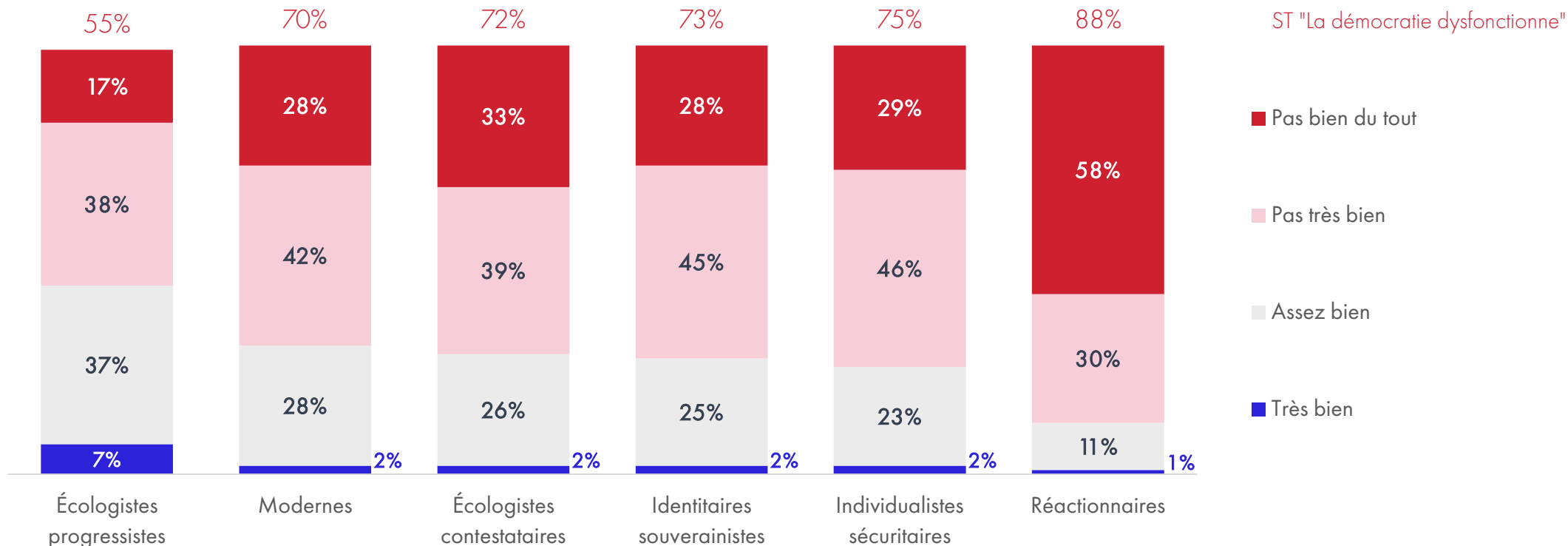

# Une démocratie dysfonctionnelle pour de multiples raisons. Les hommes politiques sont très sévèrement jugés

« Pour quelles raisons, selon vous, la démocratie en France ne fonctionne-t-elle pas correctement ? »

Base : considèrent que la démocratie en France ne fonctionne pas correctement, n=2833

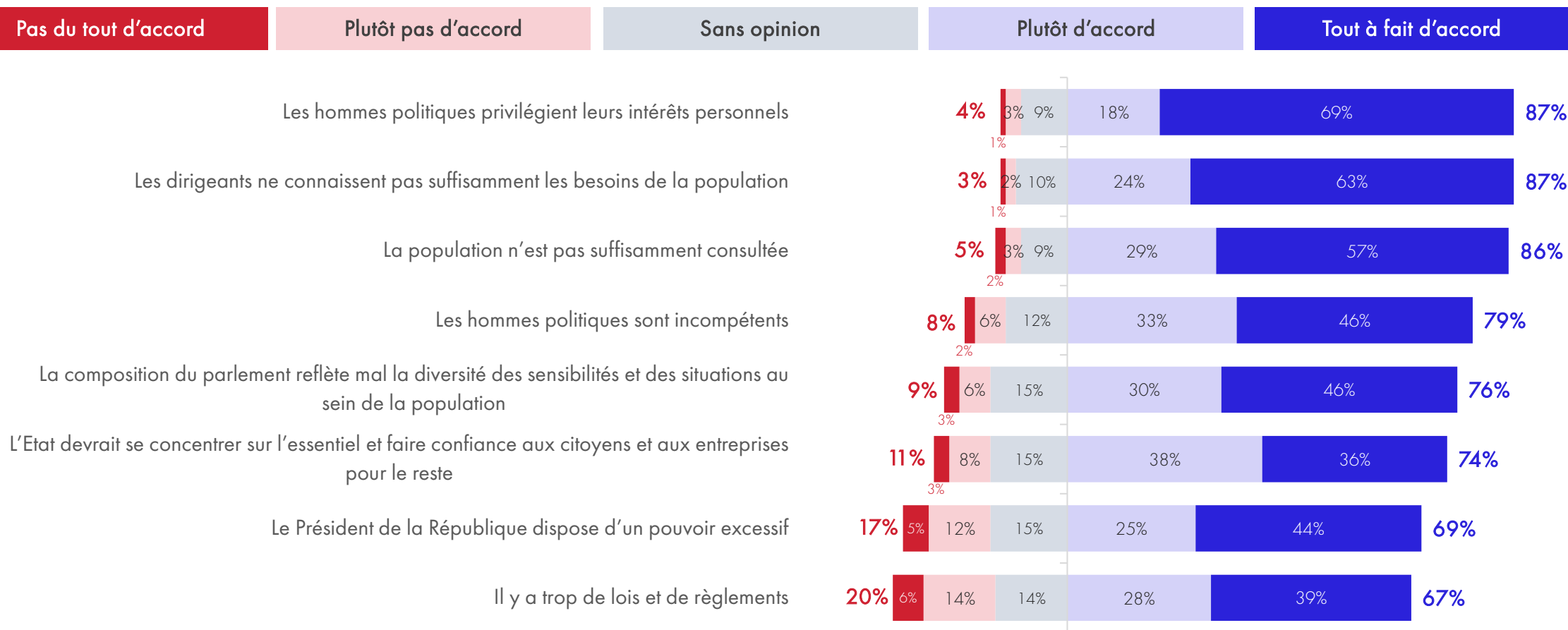

# L'ensemble de facteurs de dysfonctionnement de la démocratie sont plus fréquemment dénoncés à mesure que l'âge progresse

« Pour quelles raisons, selon vous, la démocratie en France ne fonctionne-t-elle pas correctement ? »

Base : considèrent que la démocratie en France ne fonctionne pas correctement, n=2833 / % « Tout à fait d'accord »

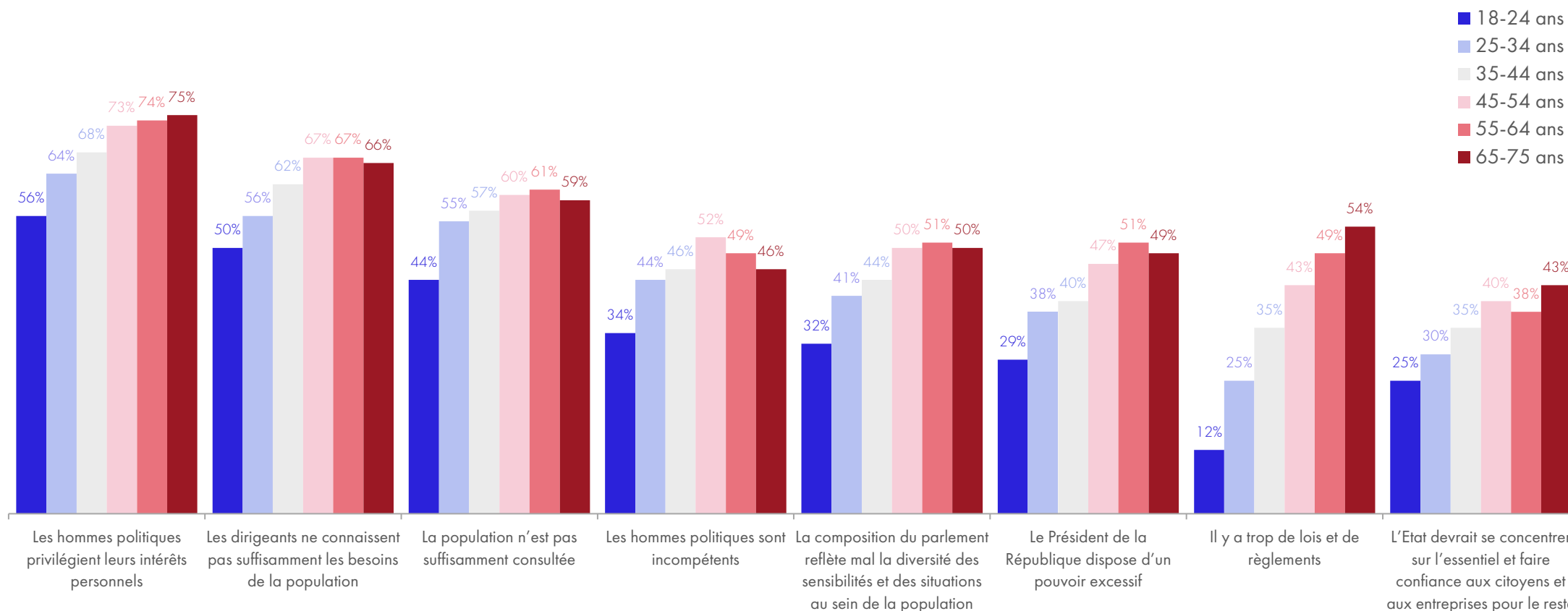

# Les raisons d'une démocratie dysfonctionnelle selon la sensibilité politique

« Pour quelles raisons, selon vous, la démocratie en France ne fonctionne-t-elle pas correctement ? »

Base : considèrent que la démocratie en France ne fonctionne pas correctement, n=2833 / % « Tout à fait d'accord »

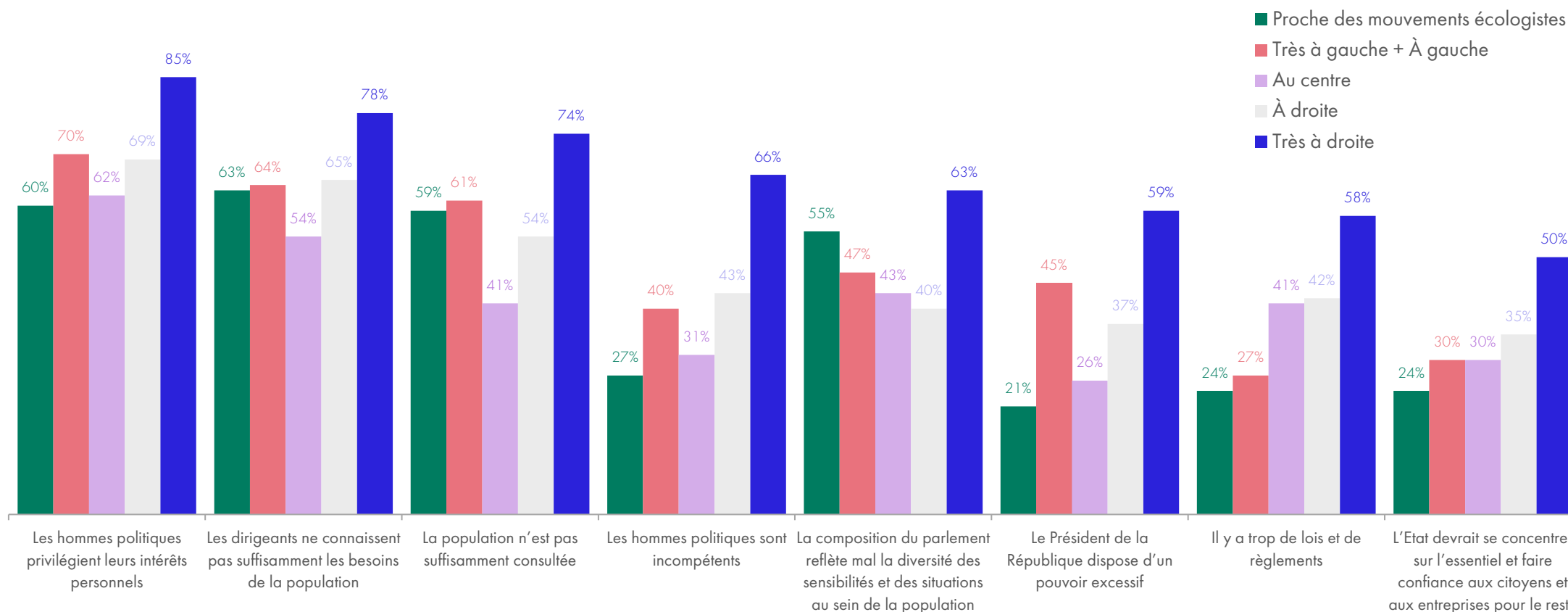

# L'ensemble de facteurs de dysfonctionnement de la démocratie sont plus fréquemment dénoncés par les identitaires et les traditionalistes

« Pour quelles raisons, selon vous, la démocratie en France ne fonctionne-t-elle pas correctement ? »

Base : considèrent que la démocratie en France ne fonctionne pas correctement, n=2833 / % « Tout à fait d'accord »

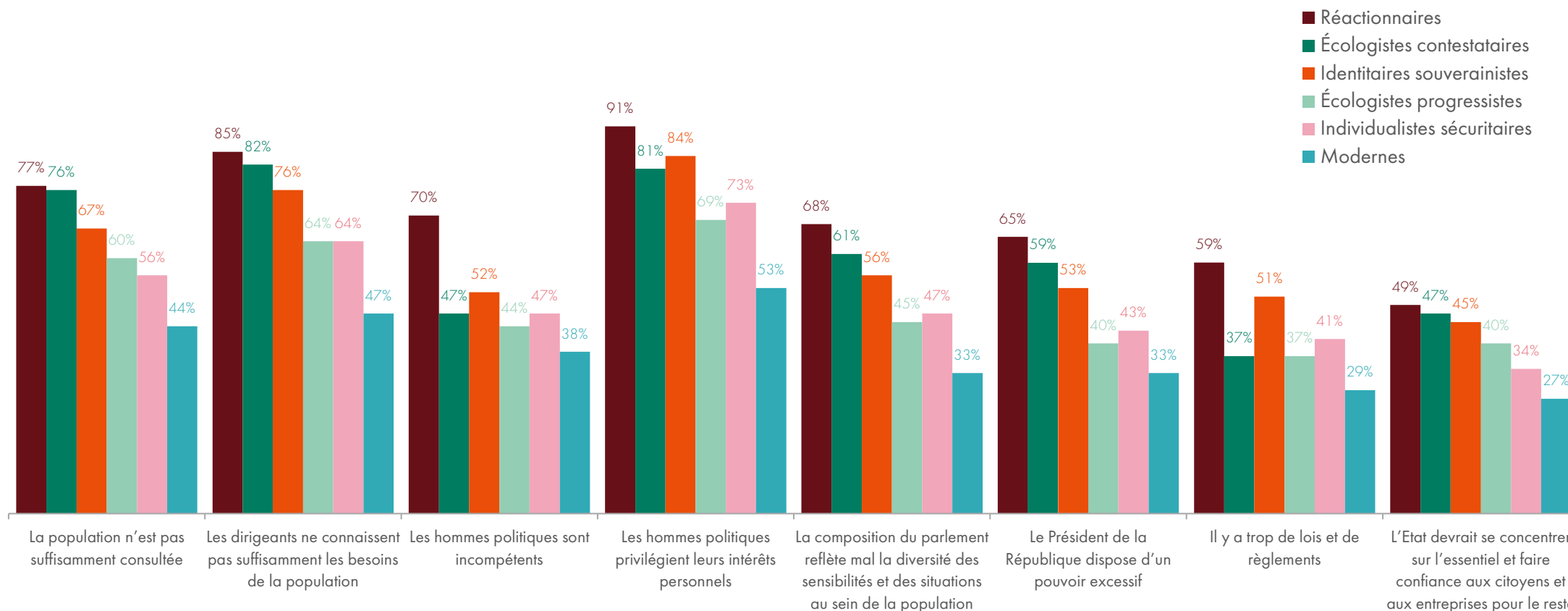

# Les aspirations en matière de vie politique

---

Le système politique idéal

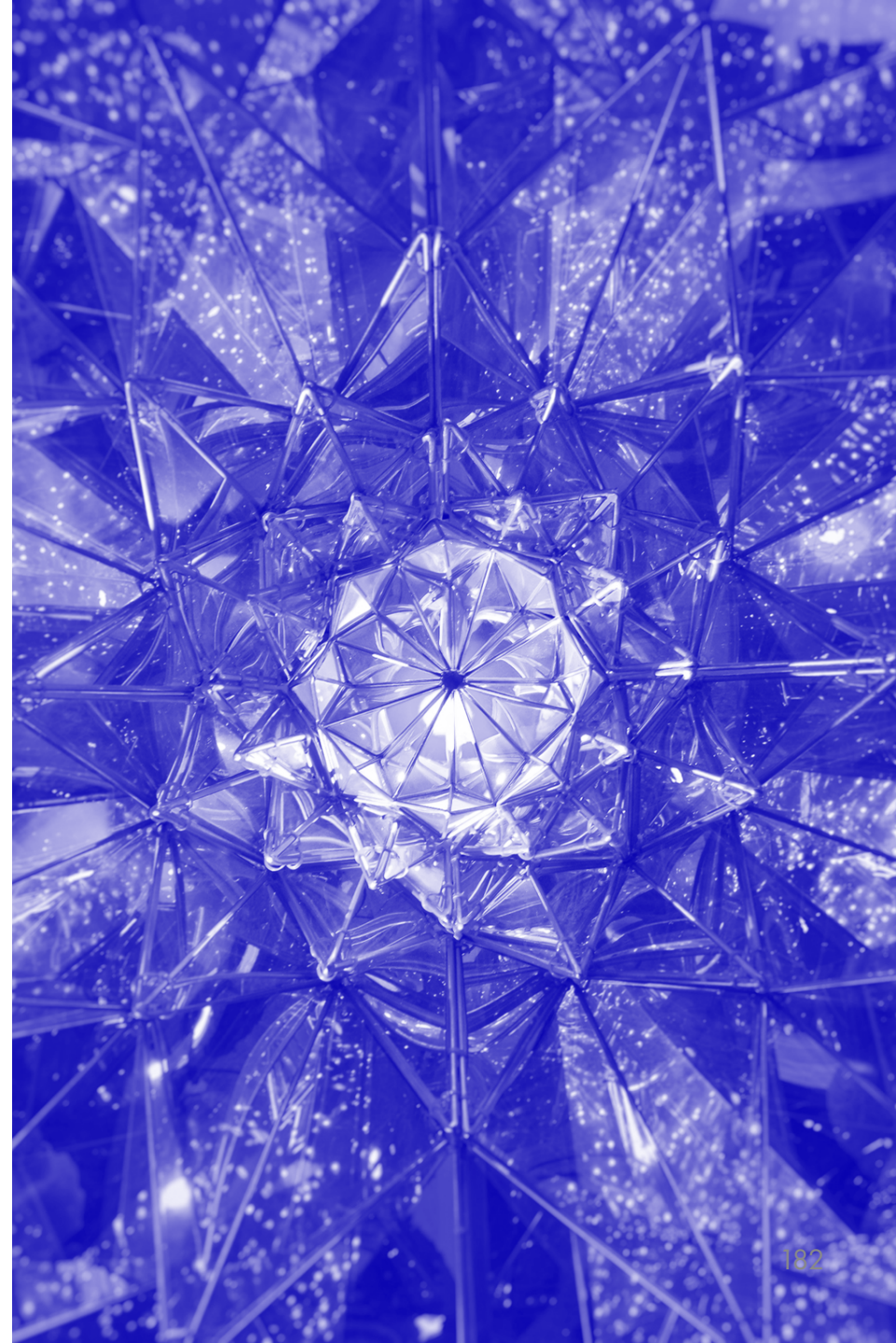

# Le système politique idéal : le recours au référendum pour une majorité de Français

« Selon vous, le système politique idéal serait avant tout principalement...? »

Base totale, sous-échantillon en 3, n=1332

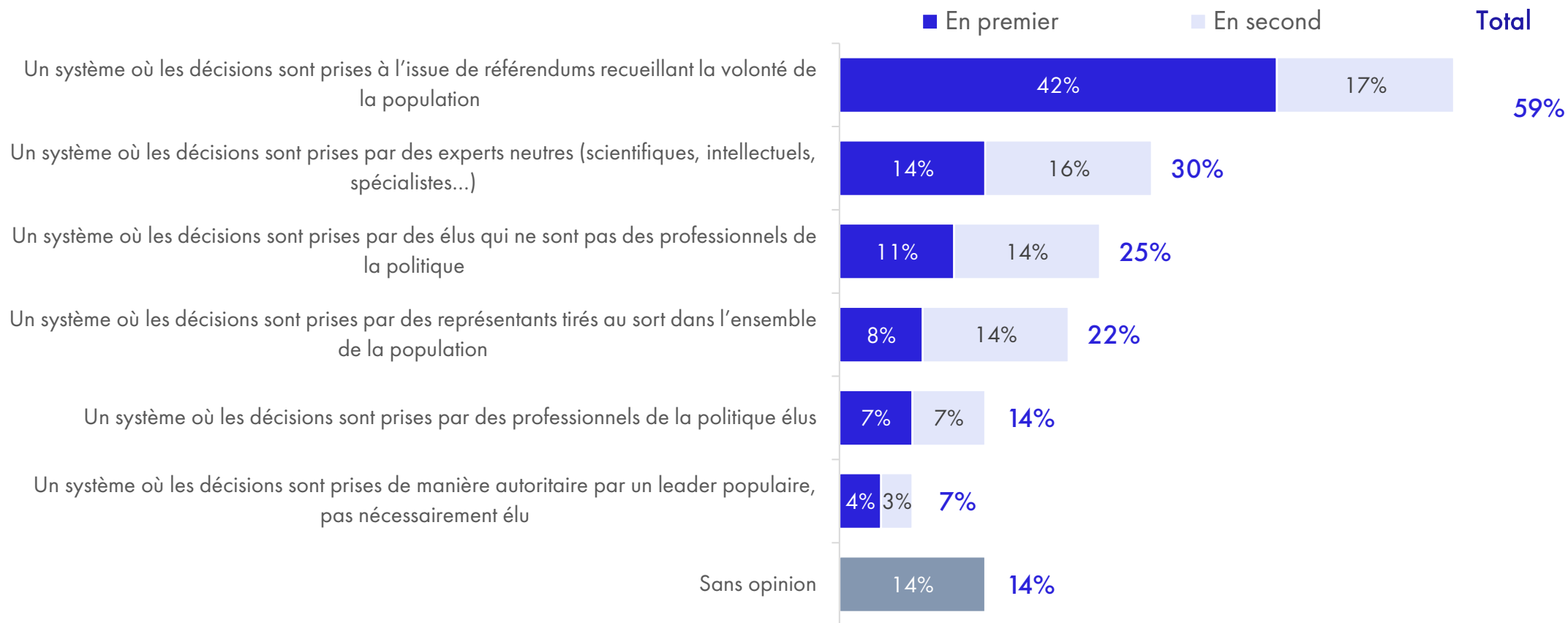

# La préférence pour le référendum progresse fortement avec l'âge, à l'inverse de celle pour un système politique reposant sur des experts

« Selon vous, le système politique idéal serait avant tout principalement...? »

Base totale, sous-échantillon en 3, n=1332

% « En premier »

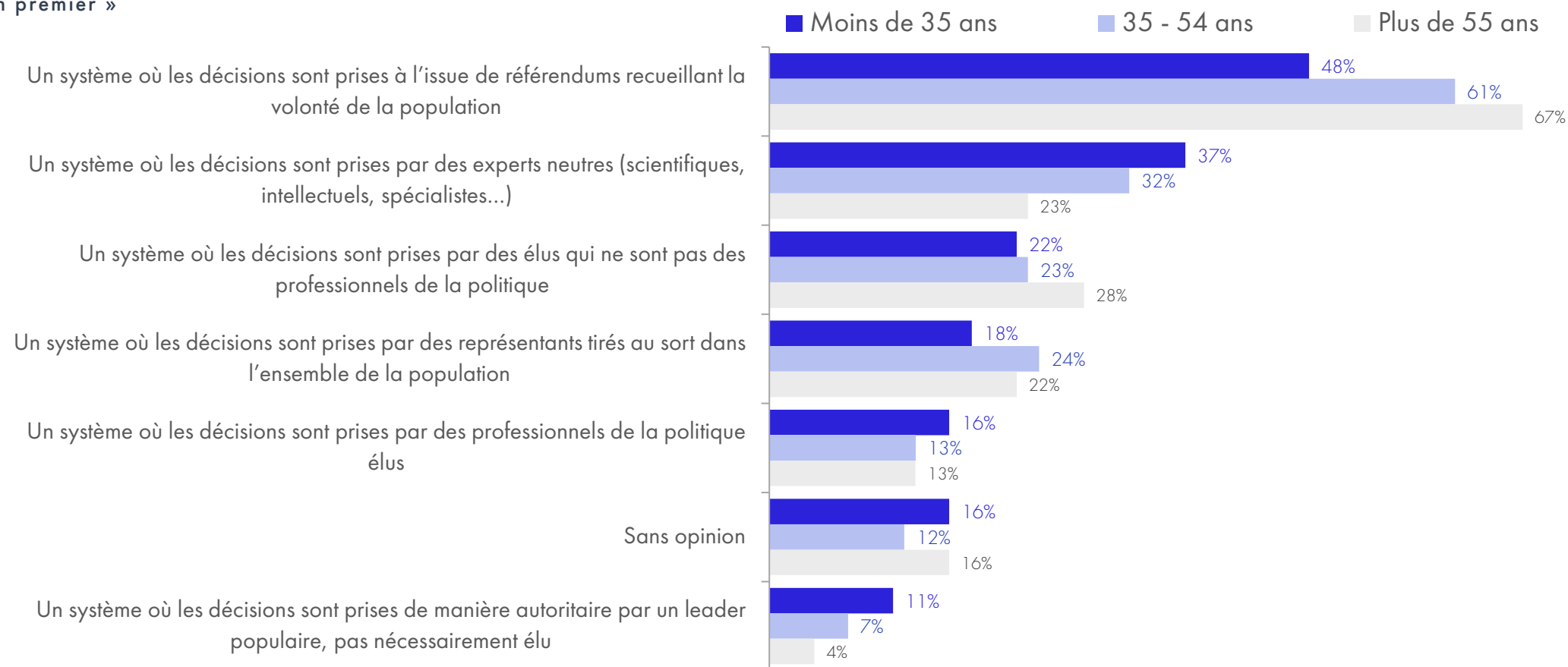

# La préférence pour le référendum est particulièrement marquée parmi les personnes se situant « très à droite »

« Selon vous, le système politique idéal serait avant tout principalement...? »

Base totale, sous-échantillon en 3, n=1332

% « En premier »

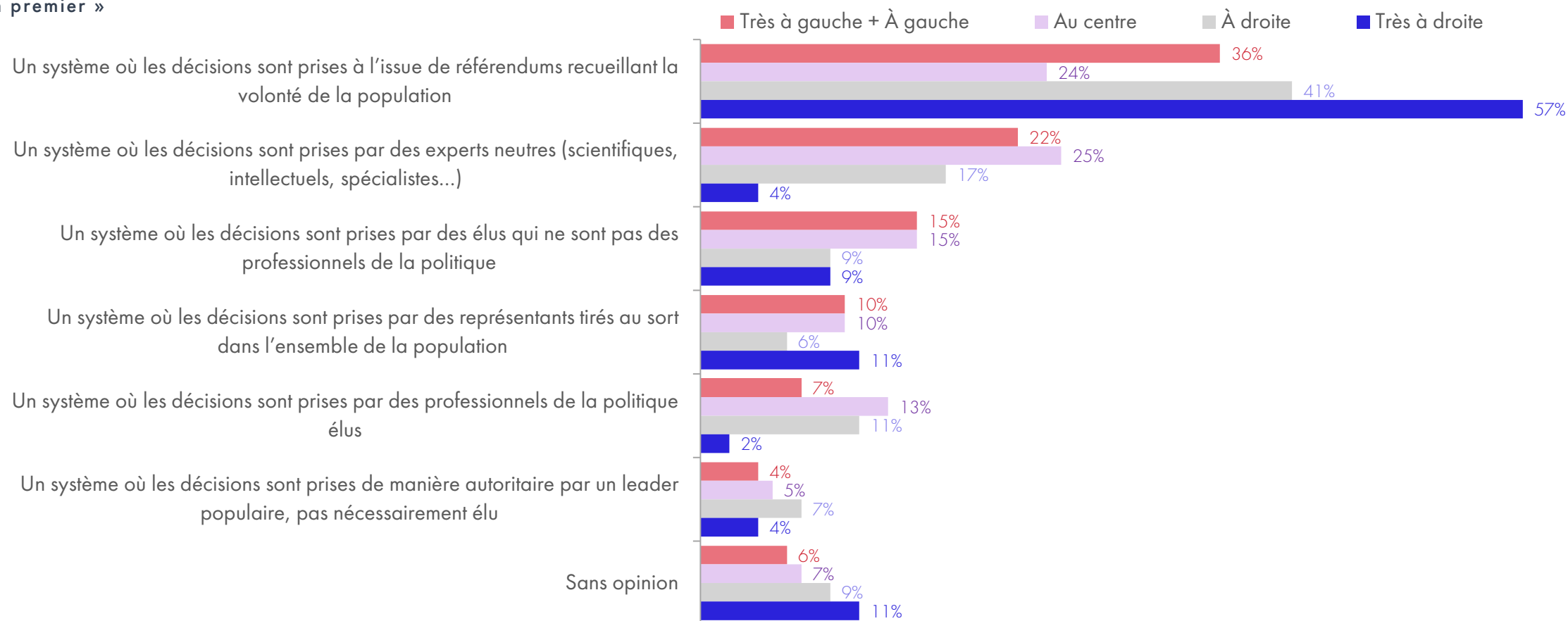

# Le système politique idéal selon la sympathie partisane

« Selon vous, le système politique idéal serait avant tout principalement...? »

Base totale, sous-échantillon en 3, n=1332

% « En premier »

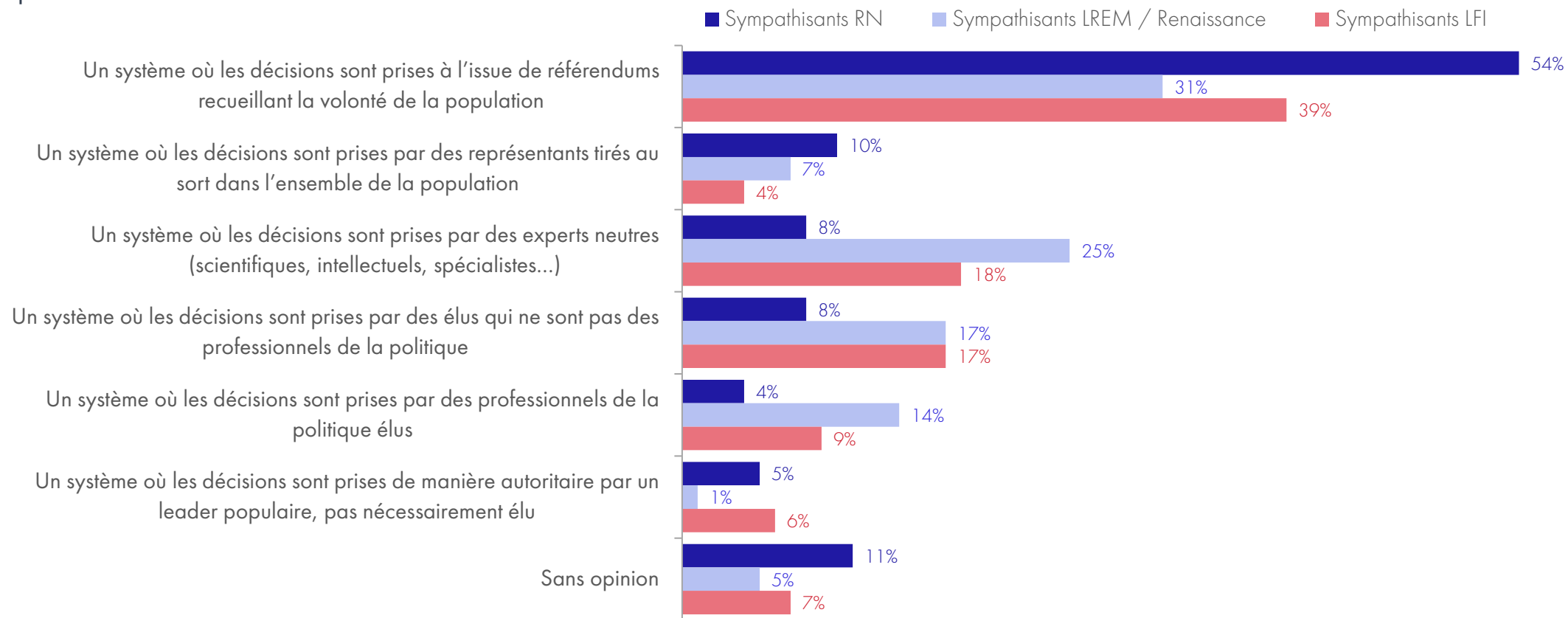

# Les aspirations en matière de vie politique

---

Le désir de participation à la  
vie politique

[Retour au sommaire](#)

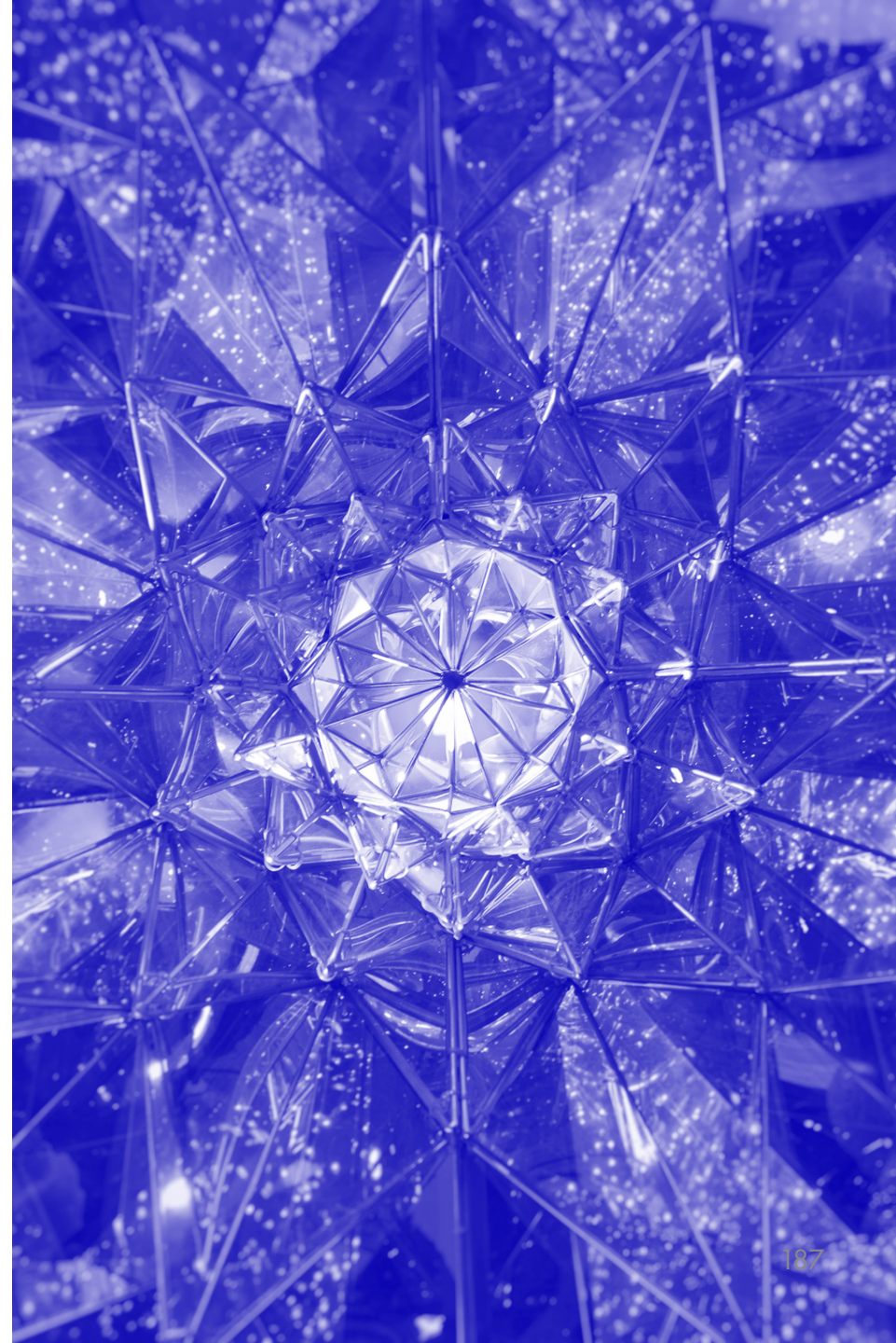

# Une envie d'engagement à l'échelle locale, beaucoup plus limitée aux autres échelles

« Vous-même, seriez-vous disposé à vous investir dans la vie publique pour prendre part aux décisions politiques ? »

Base totale: sous-échantillon en 3, n=1332

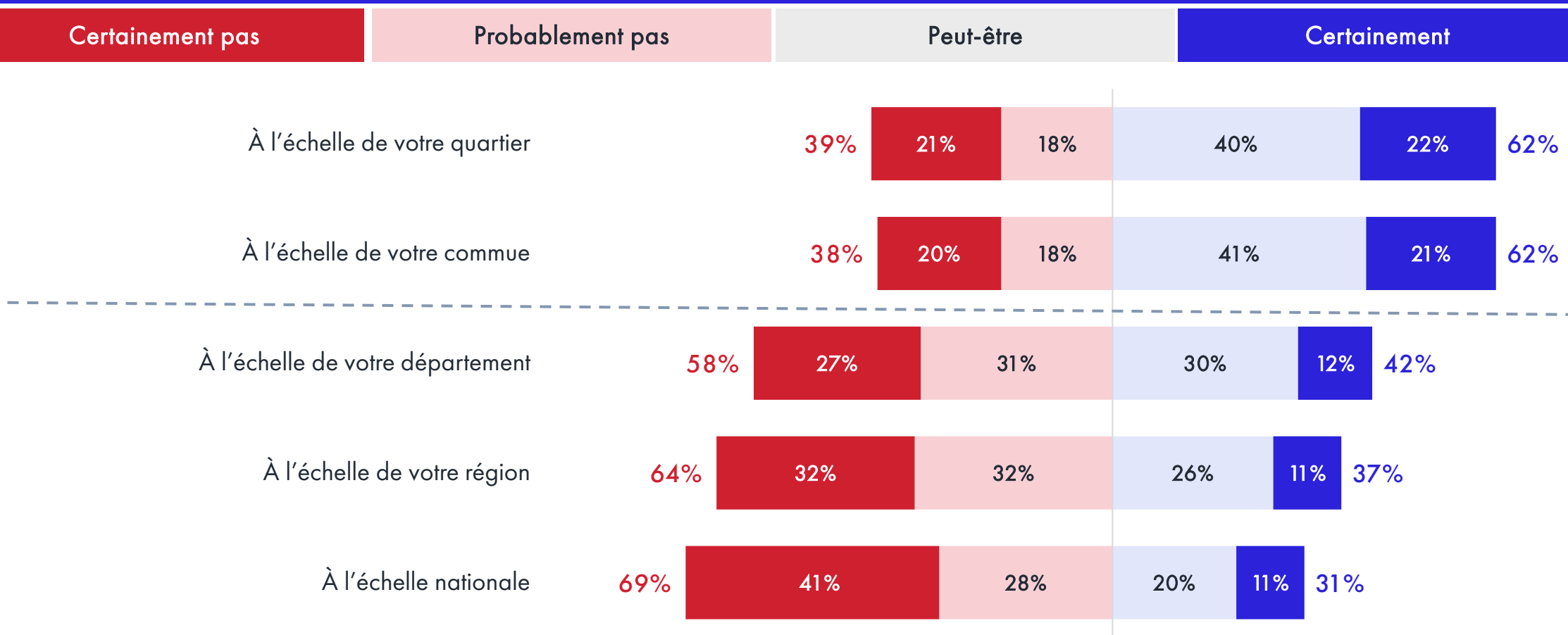

# L'envie de s'engager reprend timidement par rapport à 2022

« Vous-même, seriez-vous disposé à vous investir dans la vie publique pour prendre part aux décisions politiques ? »

Base totale: sous-échantillon en 3, n=1332

Sous-total « Certainement » + « Peut-être »

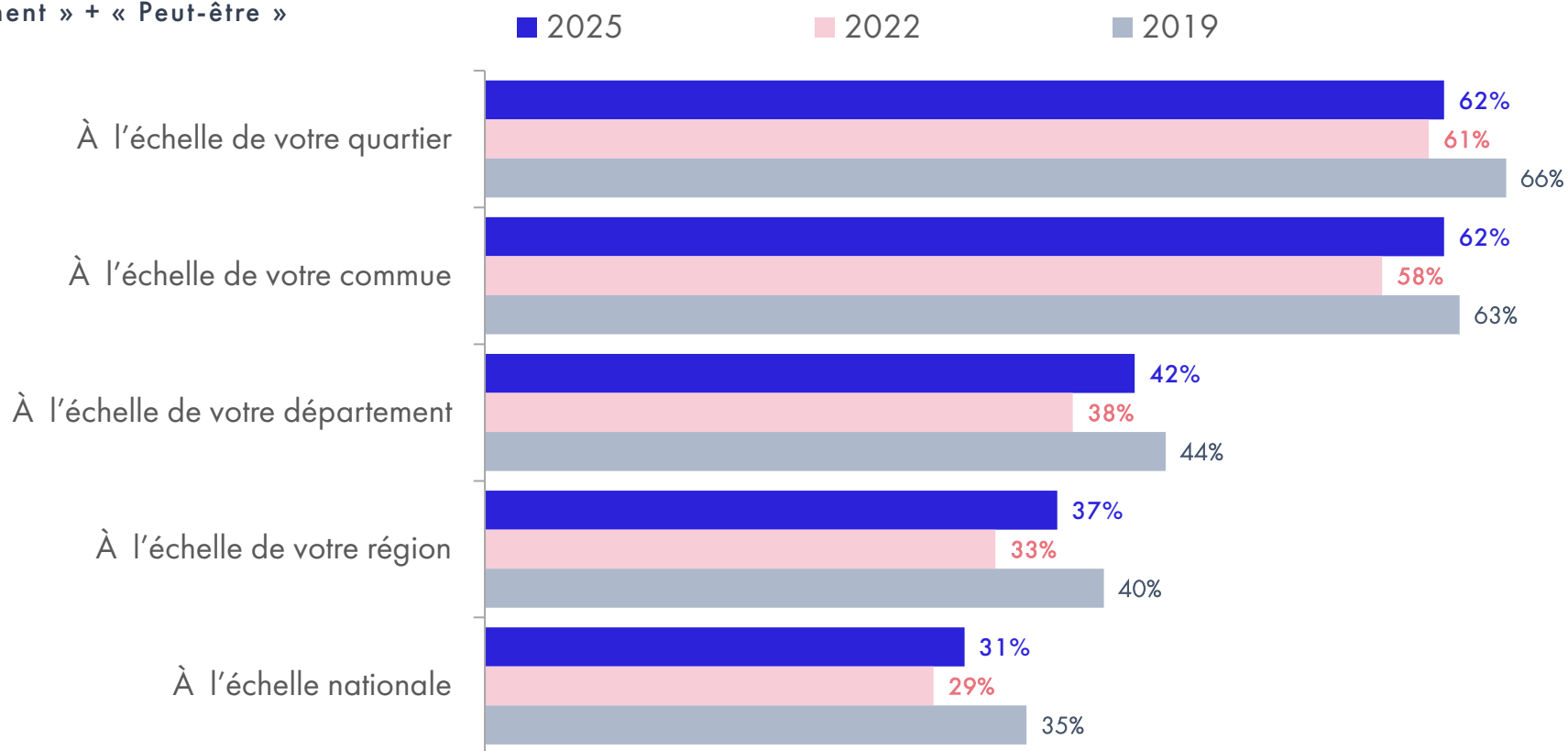

# L'envie de s'engager tend à décliner avec l'âge, à toutes les échelles. Elle est légèrement plus élevée à gauche et au centre

« Vous-même, seriez-vous disposé à vous investir dans la vie publique pour prendre part aux décisions politiques ? »

Base totale: sous-échantillon en 3, n=1340

Sous-total « Certainement » + « Peut-être »

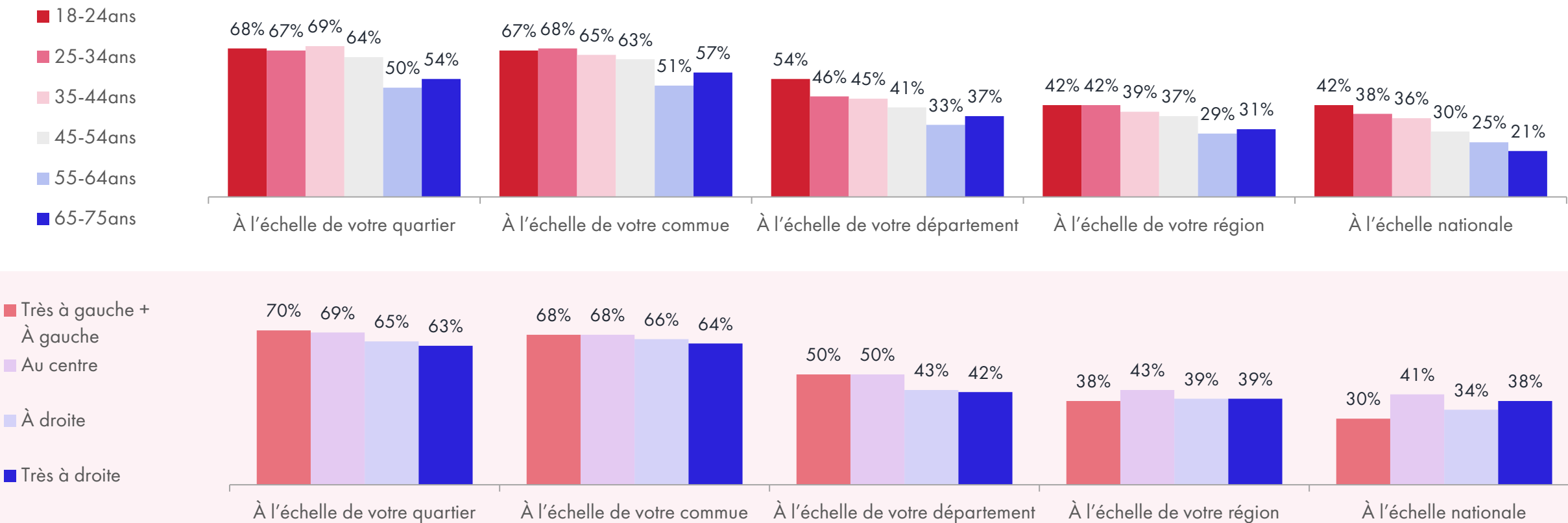

# L'envie de s'engager selon les groupes de la typologie

« Vous-même, seriez-vous disposé à vous investir dans la vie publique pour prendre part aux décisions politiques ? »

Base totale: sous-échantillon en 3, n=1340

Sous-total « Certainement » + « Peut-être »

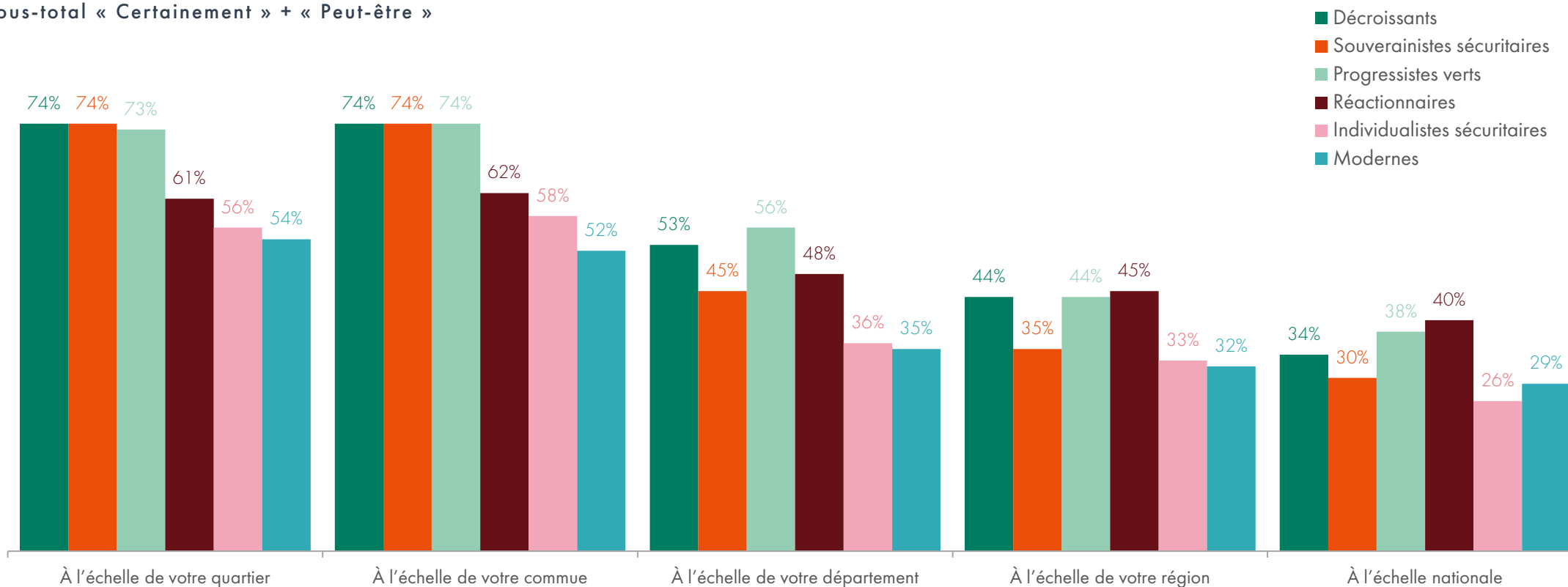

# Les aspirations en matière de vie politique

---

Les aspirations en matière de  
dépenses publiques

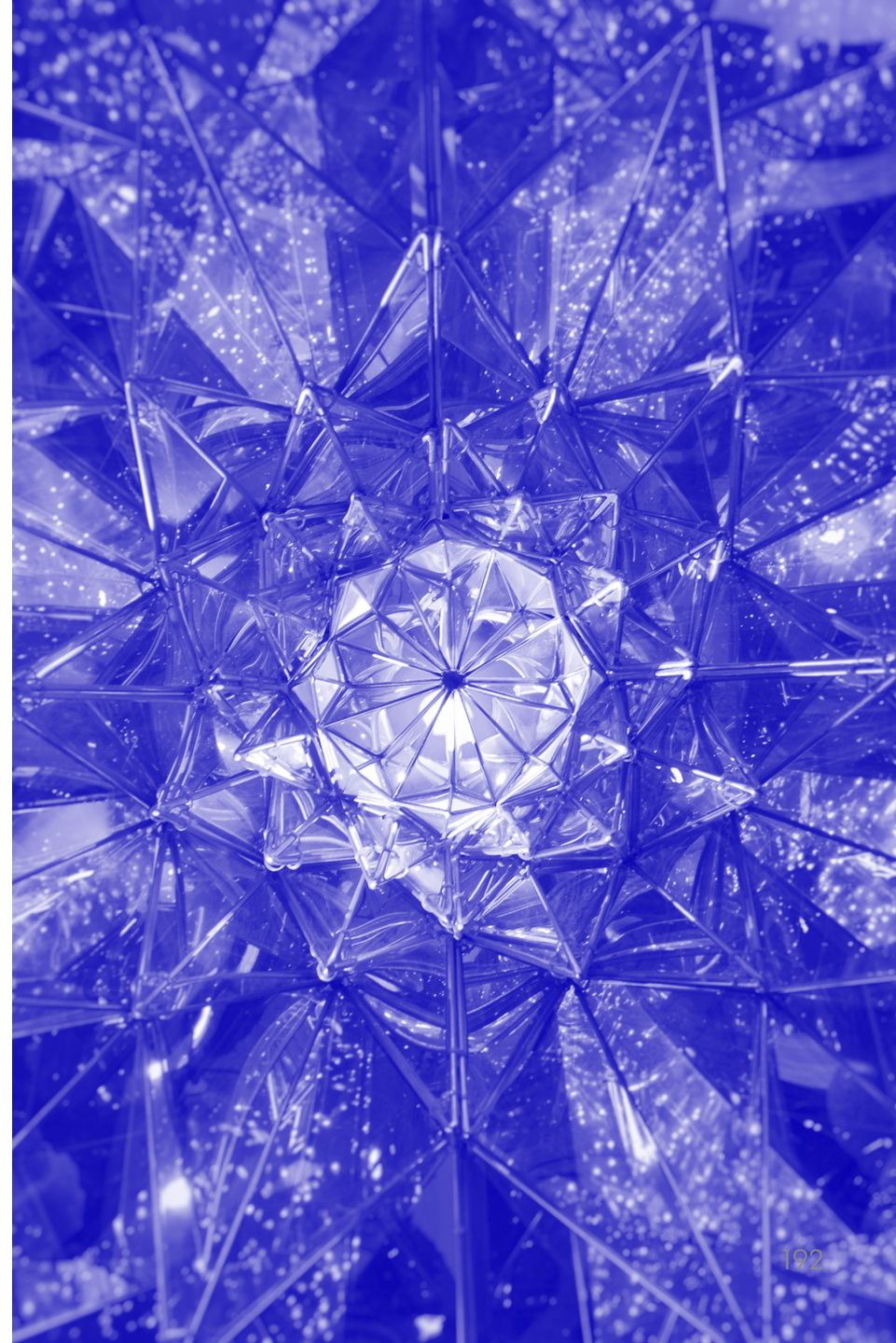

# Quasi-unanimité quant à la priorité à donner à l'hôpital. Les aides aux entreprises et l'art et la culture en net retrait

« Voici un certain nombre de domaines financés par le secteur public (Etat ou collectivités locales). Quels sont ceux qui nécessiteraient, selon vous, de bénéficier de davantage de ressources financières afin d'améliorer leur niveau de prestation ? »

Base totale, n=4000

Mention supplémentaire : Gardez à l'esprit que davantage de dépenses impliquerait plus d'impôts qu'aujourd'hui ou moins de dépenses dans d'autres domaines !

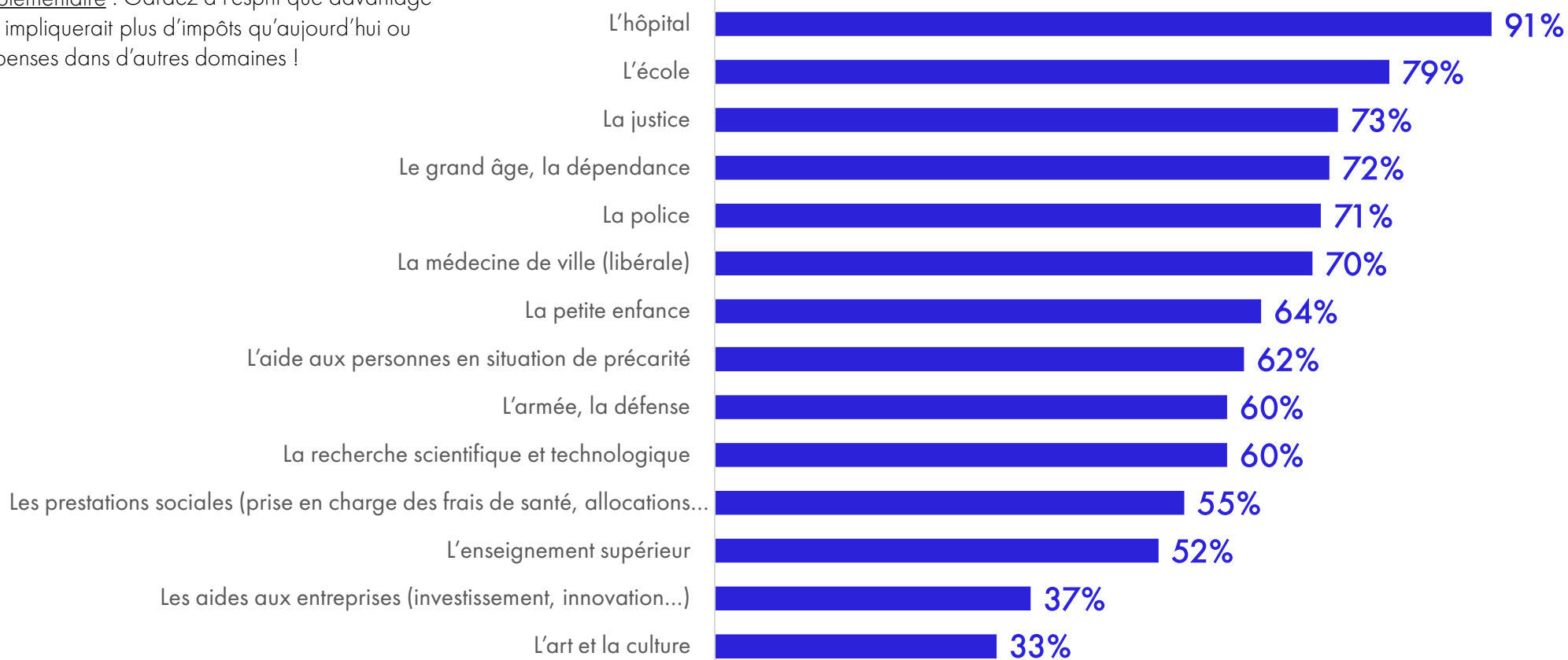

# Et s'il faut choisir : toujours priorité à l'hôpital. L'enseignement supérieur rejoint les aides aux entreprises et l'art et la culture en bas du tableau

« Et parmi les domaines que vous avez retenus, quels sont les deux qui vous semblent devoir être prioritaire ? »

Base totale, n=4000



# Un financement qui aurait pour source principale une réduction des dépenses

« Quelles sources de financement de ces dépenses devrait-on privilégier ? »

Base totale, n=4000

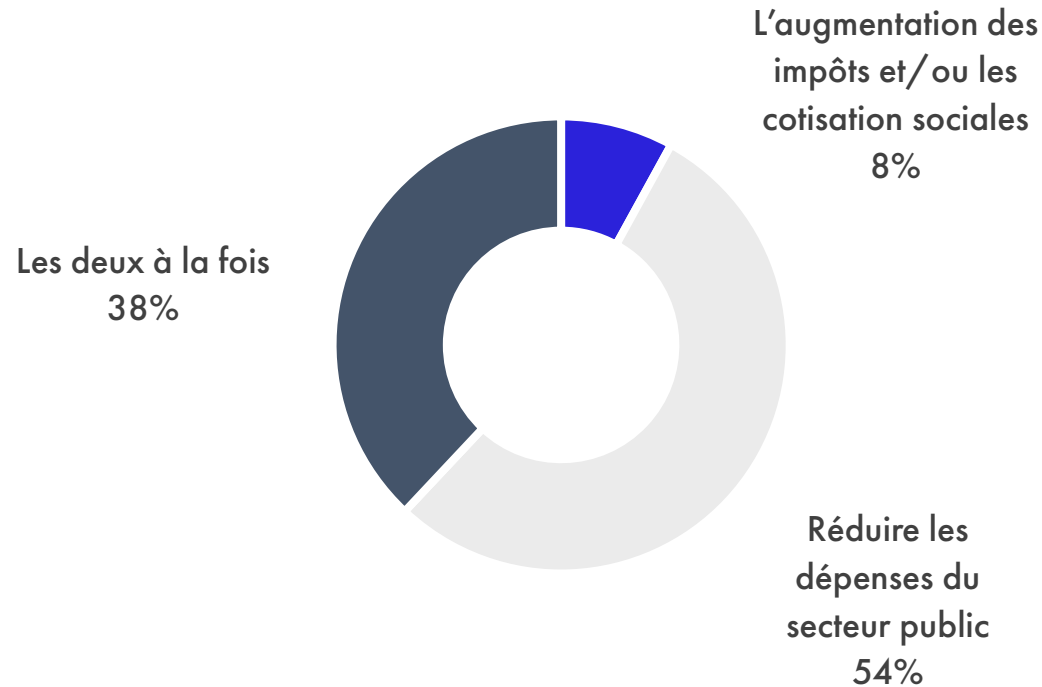

# Avant tout : une réduction du nombre de fonctionnaires. Les dépenses pour l'art et la culture en deuxième position

« Quels postes de dépenses faudrait-il réduire en priorité ? »

Base : individus ayant indiqué un financement par réduction des dépenses, n=3697 / 2 choix possibles

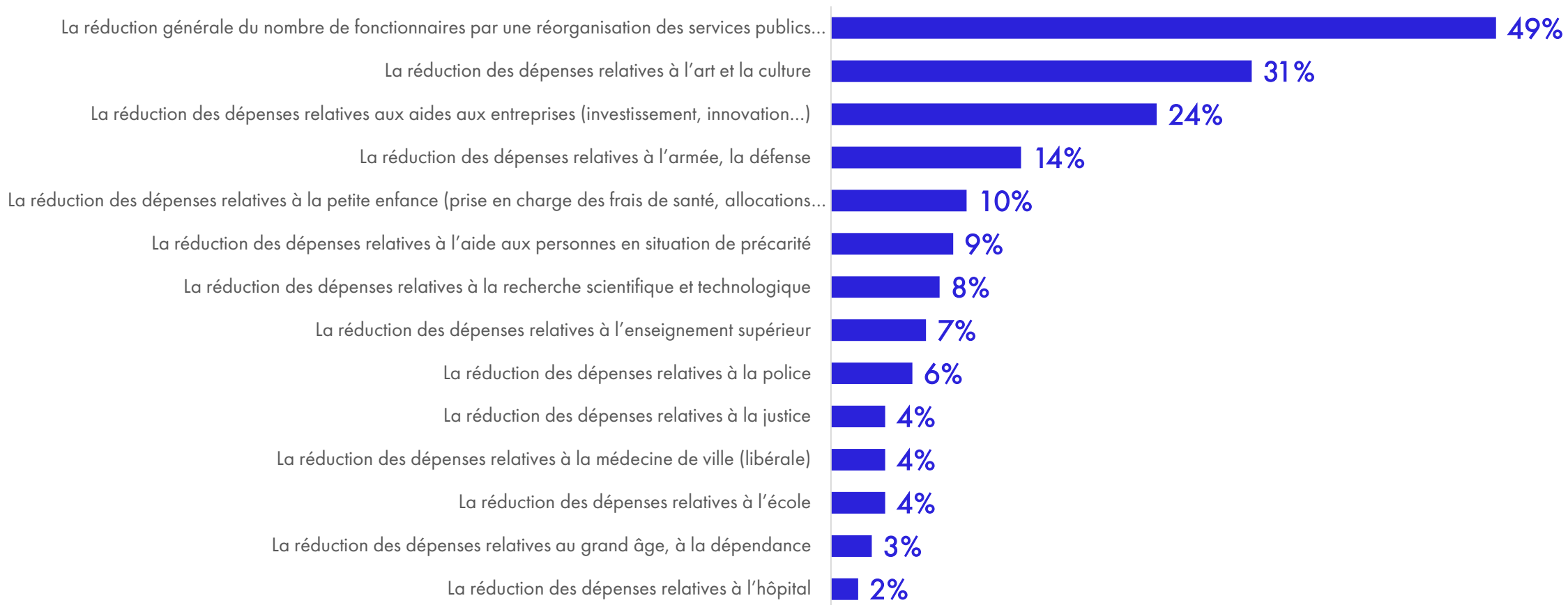

## Augmentation des recettes : par l'impôt sur les grandes fortunes

« Quelles catégories d'impôts ou de cotisations sociales faudrait-il augmenter en priorité ? »

Base : individus ayant indiqué un financement par augmentation des recettes, n=1802 / 2 choix possibles

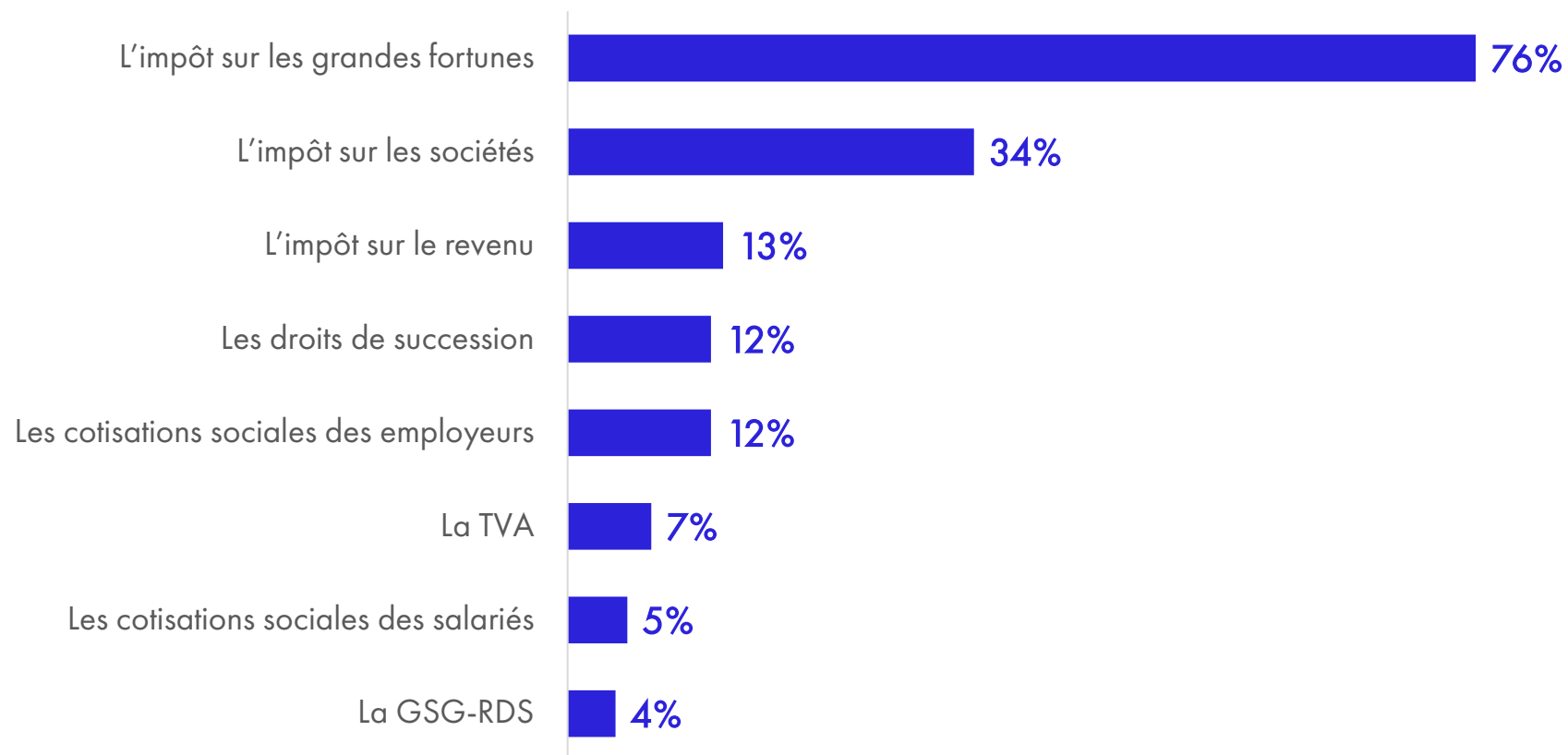

# 1/3 des Français se disent prêt à payer plus d'impôts pour financer les dépenses publiques qu'ils jugent prioritaires

« Vous-mêmes, seriez-vous disposé(e) à payer plus d'impôts afin de financer le renforcement des domaines qui vous apparaissent comme prioritaire ? »

Base totale, n=4000

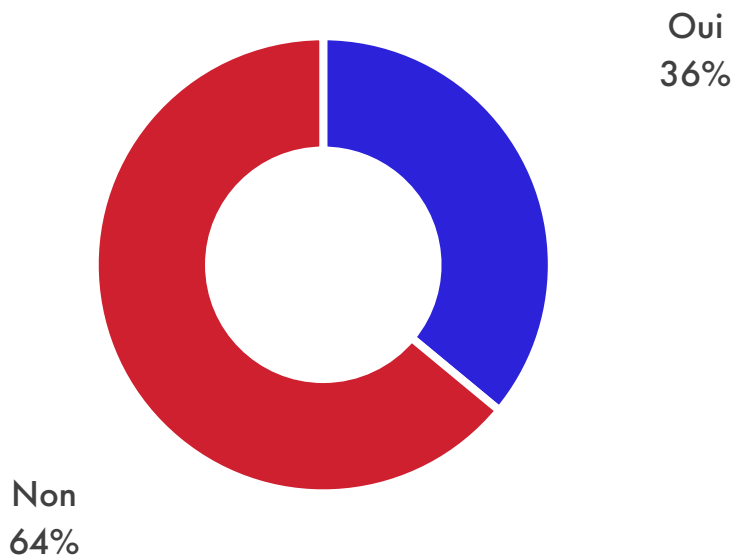

Selon le domaine à renforcer

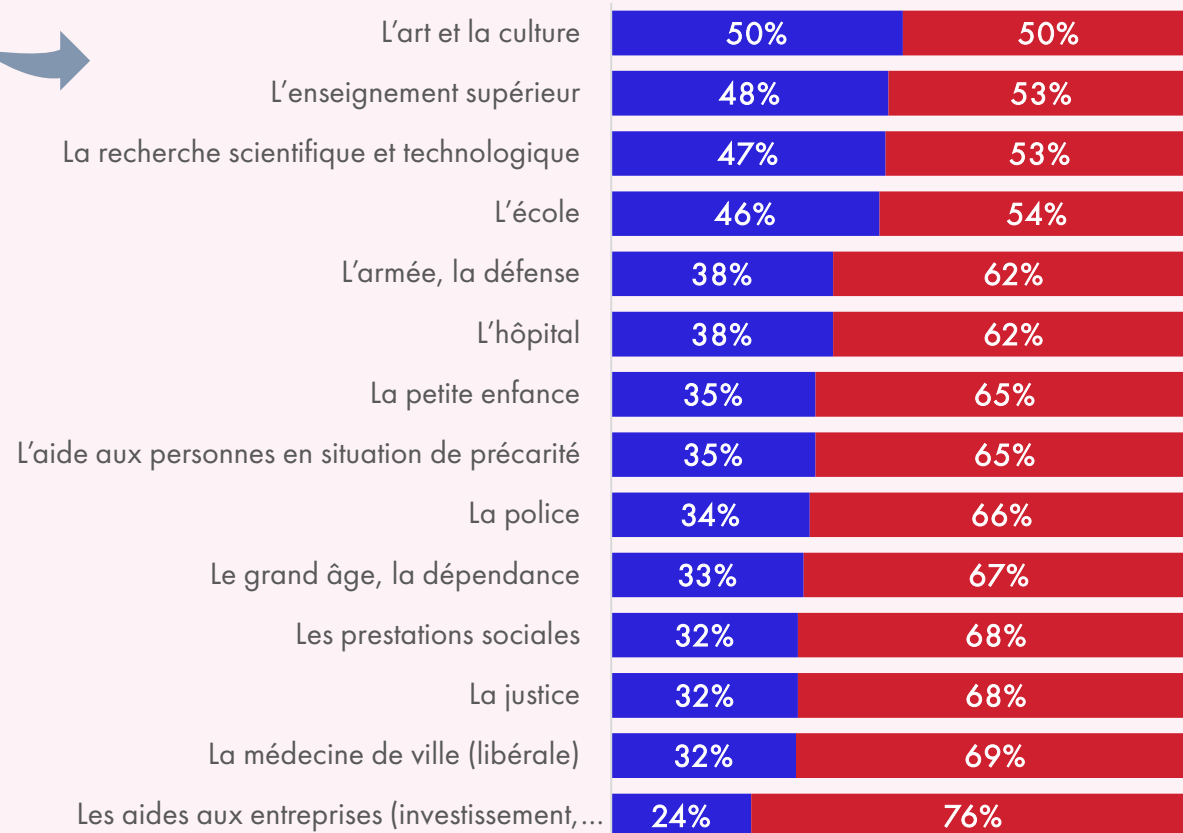

Guide de lecture : 50% des individus estimant qu'il est nécessaire de renforcer le financement de « l'art et la culture » sont prêts à payer plus d'impôts personnellement

# Une disposition à payer qui croît avec le niveau de vie et qui est très basse parmi les personnes qui se situent « très à droite ».

« Vous-mêmes, seriez-vous disposé(e) à payer plus d'impôts afin de financer le renforcement des domaines qui vous apparaissent comme prioritaire ? »

Base totale, n=4000

En fonction du niveau de vie  
(revenus mensuels nets par unité de consommation)

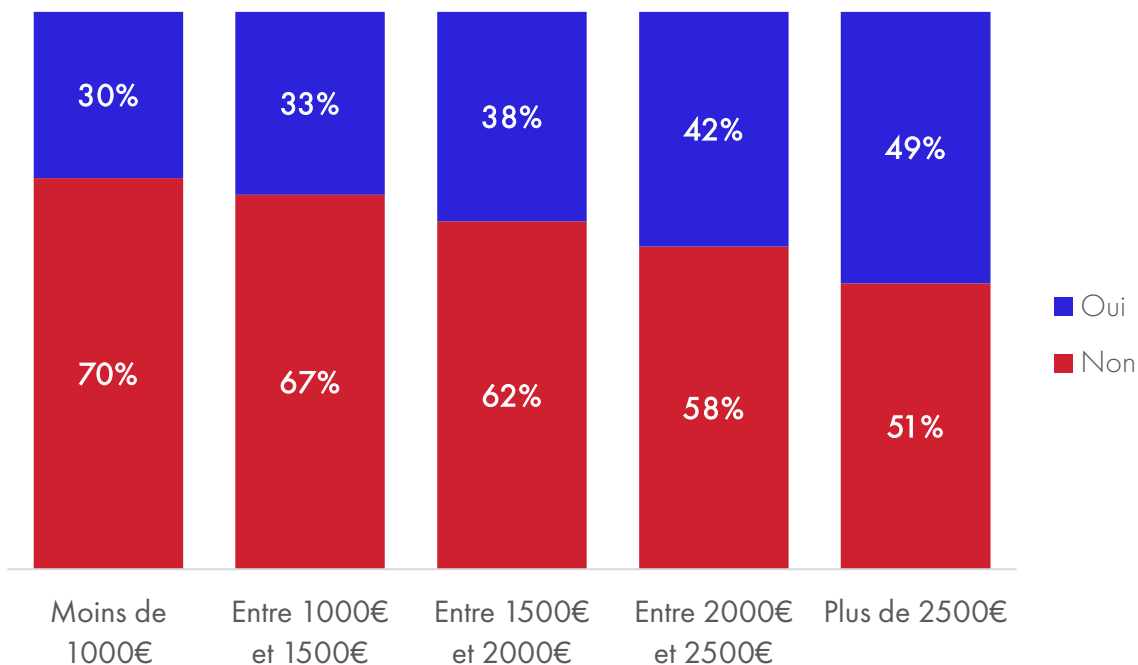

En fonction de la sensibilité politique

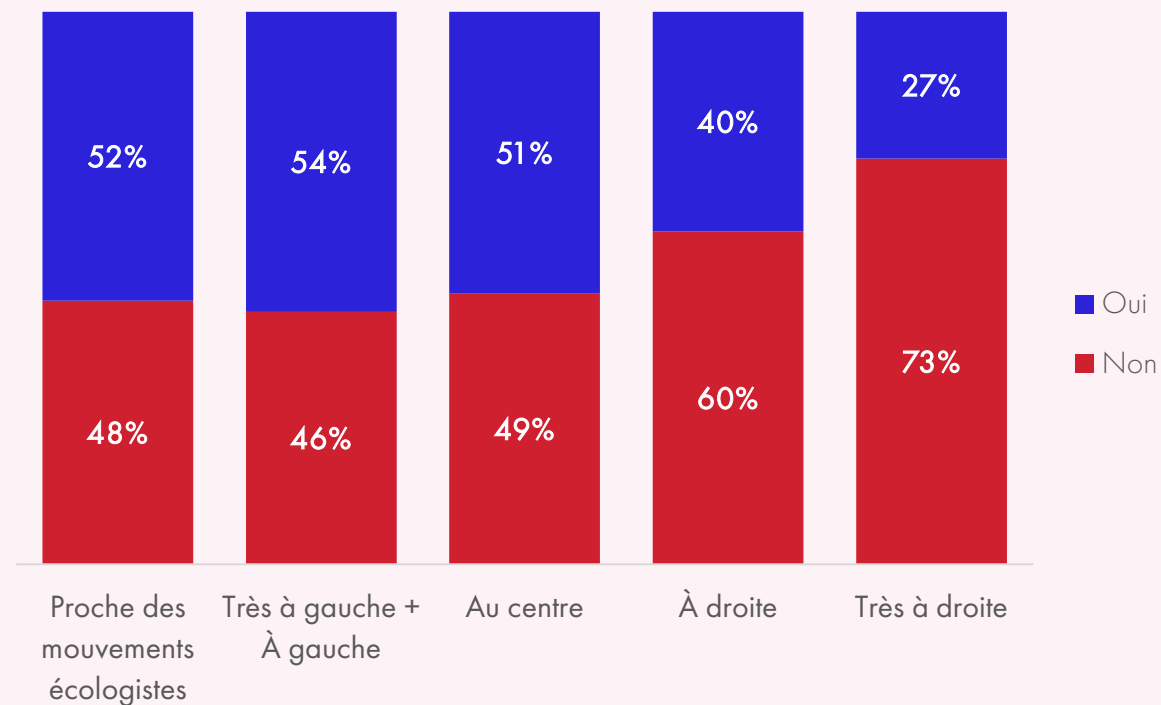

# Le rapport à la sécurité

---

# Un fort sentiment de vivre dans un environnement de plus en plus dangereux, et qui s'intensifie

« Dans quelle mesure êtes-vous d'accord avec les affirmations suivantes ? »

Base totale, n=4000

J'ai l'impression de vivre dans un environnement de plus en plus dangereux

D'accord  
**79%**

Pas d'accord  
**13%**

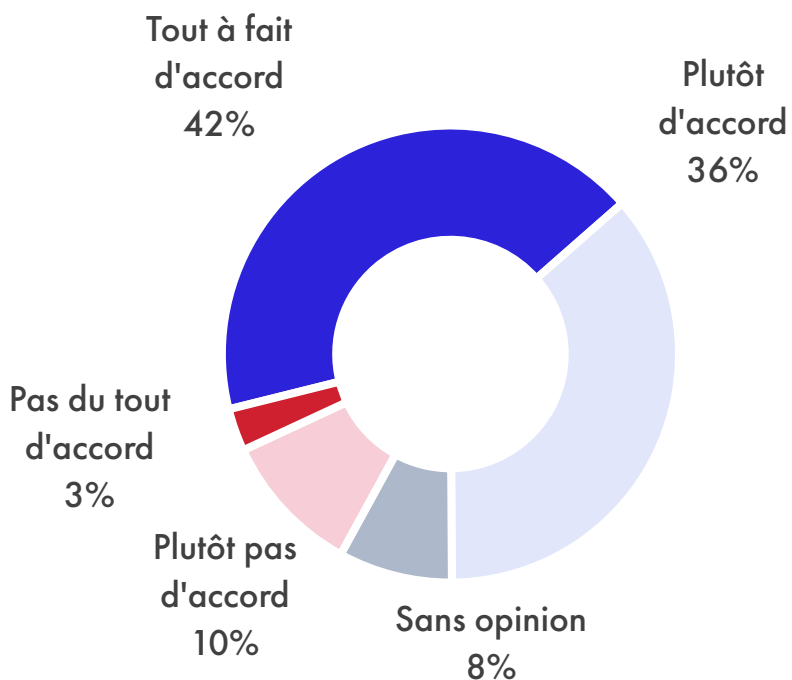

Évolution

En fonction de l'âge

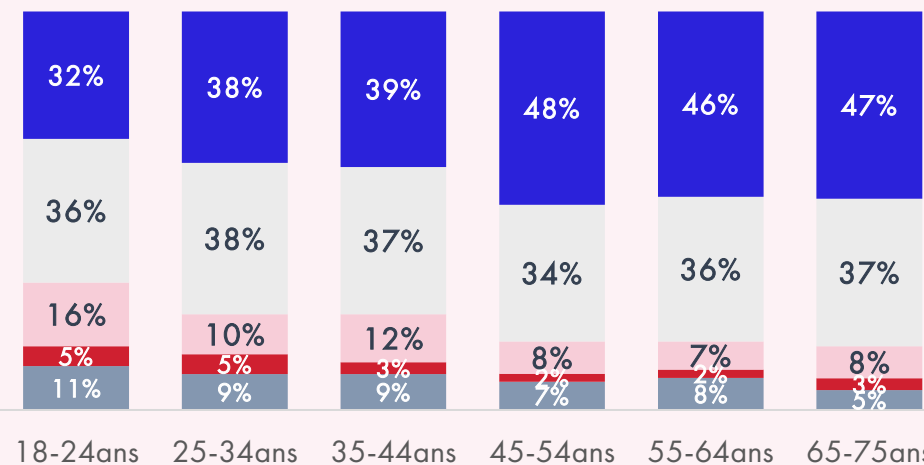
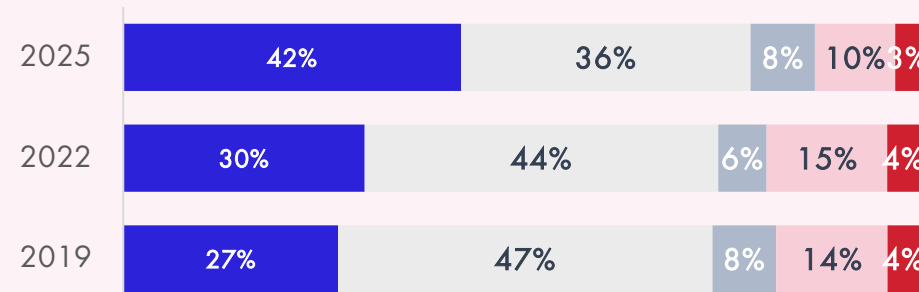

# Le souhait très partagé d'un gouvernement ferme, et près d'un Français sur deux disposé à céder un peu de liberté pour plus de sécurité

« Dans quelle mesure êtes-vous d'accord avec les affirmations suivantes ? »

Base totale, n=4000

Nous avons besoin d'un gouvernement plus ferme dans le maintien de l'ordre et de la sécurité

D'accord  
**78%**

Pas d'accord  
**13%**

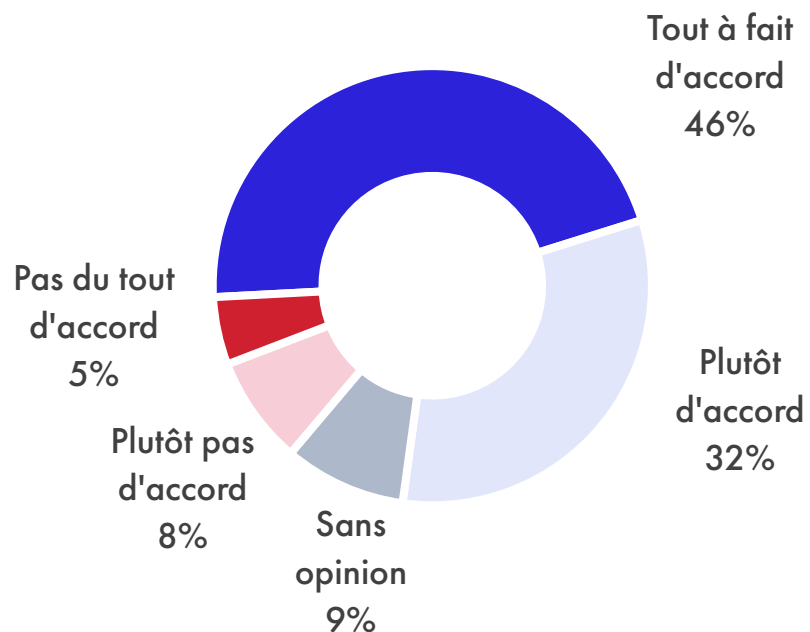

Je suis disposé(e) à céder un peu de ma liberté pour plus de sécurité

D'accord  
**48%**

Pas d'accord  
**40%**

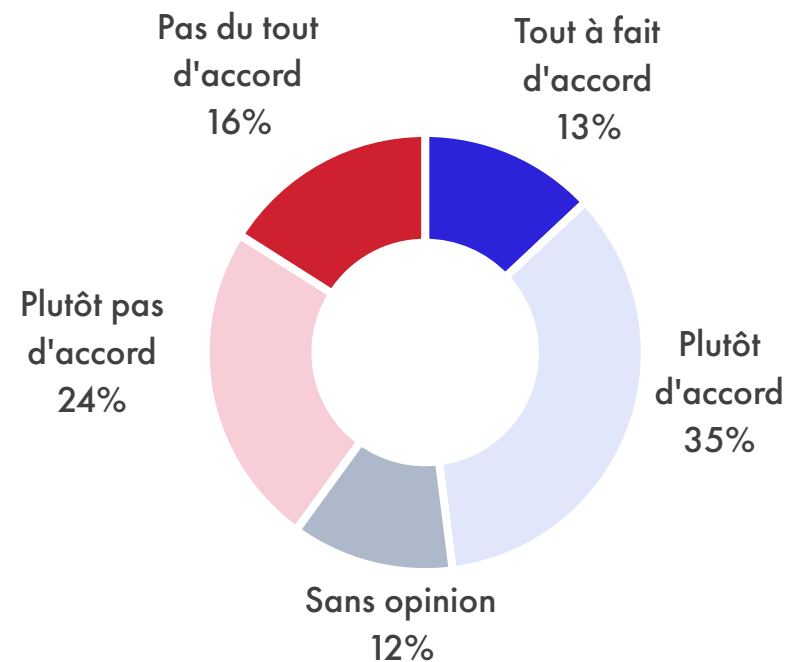

# Un besoin de sécurité / de rassurance en augmentation

« Dans quelle mesure êtes-vous d'accord avec les affirmations suivantes ? »

Base totale, n=4000

Sous-total « Tout à fait d'accord » + « Plutôt d'accord »

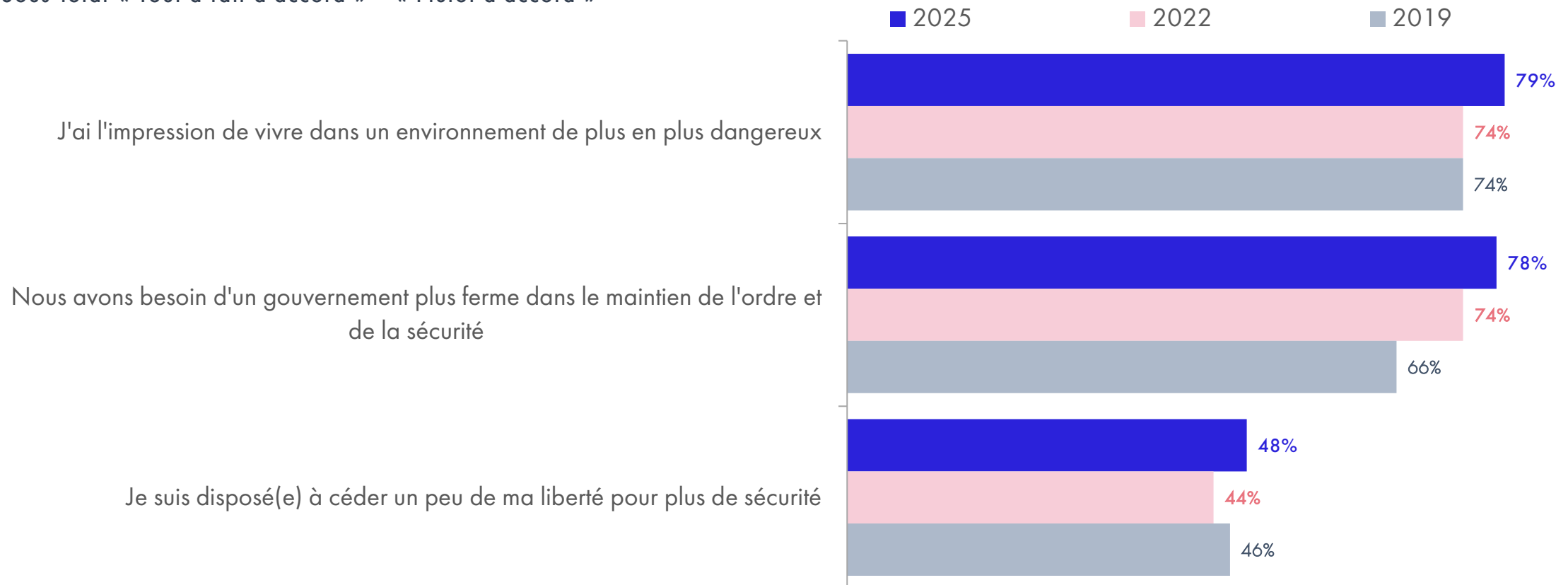

# Score d'attente de sécurité : en nette progression

Création d'un score d'attente de sécurité

Base totale, n=4000

Score élevé  
[1;2]  
45%

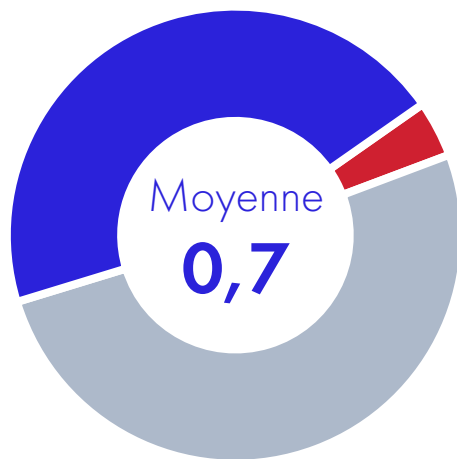

Score faible  
[-2;-1]  
4%

Score neutre  
]-1;1[  
51%

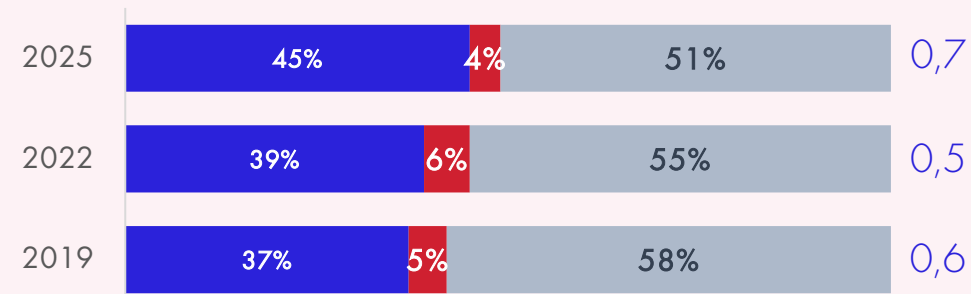
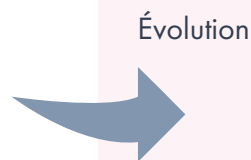

## Note méthodologique : création du score

Ce score a été construit sur la base des réponses aux questions relatives au rapport à la sécurité :

- Je suis disposé à céder un peu de ma liberté pour plus de sécurité
- Nous avons besoin d'un gouvernement plus ferme dans le maintien de l'ordre et de la sécurité
- Face aux avancées de la science, la priorité doit être accordée au principe de précaution et au contrôle des risques
- J'ai l'impression de vivre dans un environnement de plus en plus dangereux

# Une attente de sécurité croissante avec l'âge et qui culmine parmi les Français se situant à droite et très à droite

Création d'un score d'attente de sécurité

Base totale, n=4000

En fonction de l'âge

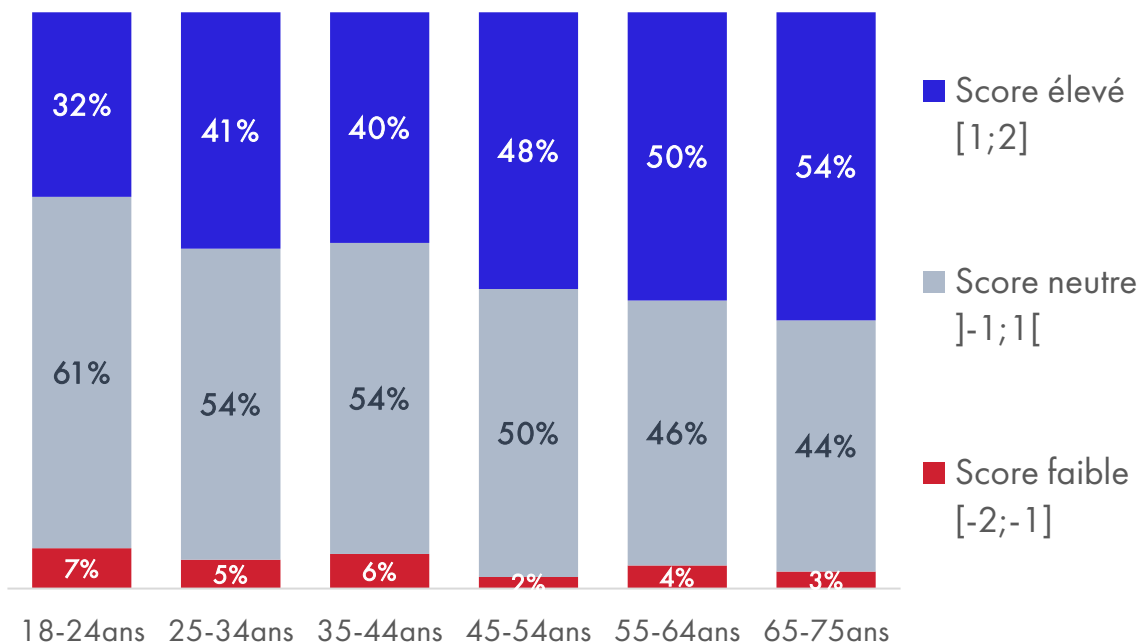

En fonction de la sensibilité politique

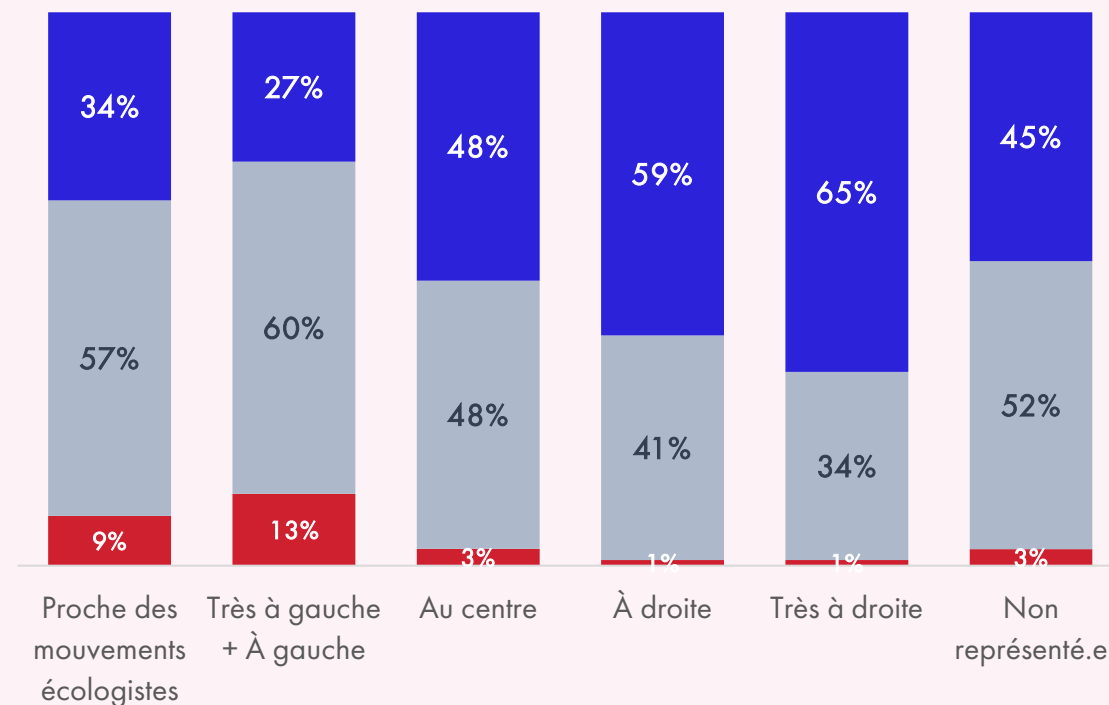

# Une attente de sécurité plus importante parmi les *protectionnistes* et *traditionnalistes*

Création d'un score d'attente de sécurité

Base totale, n=4000

En fonction des groupes de la typologie

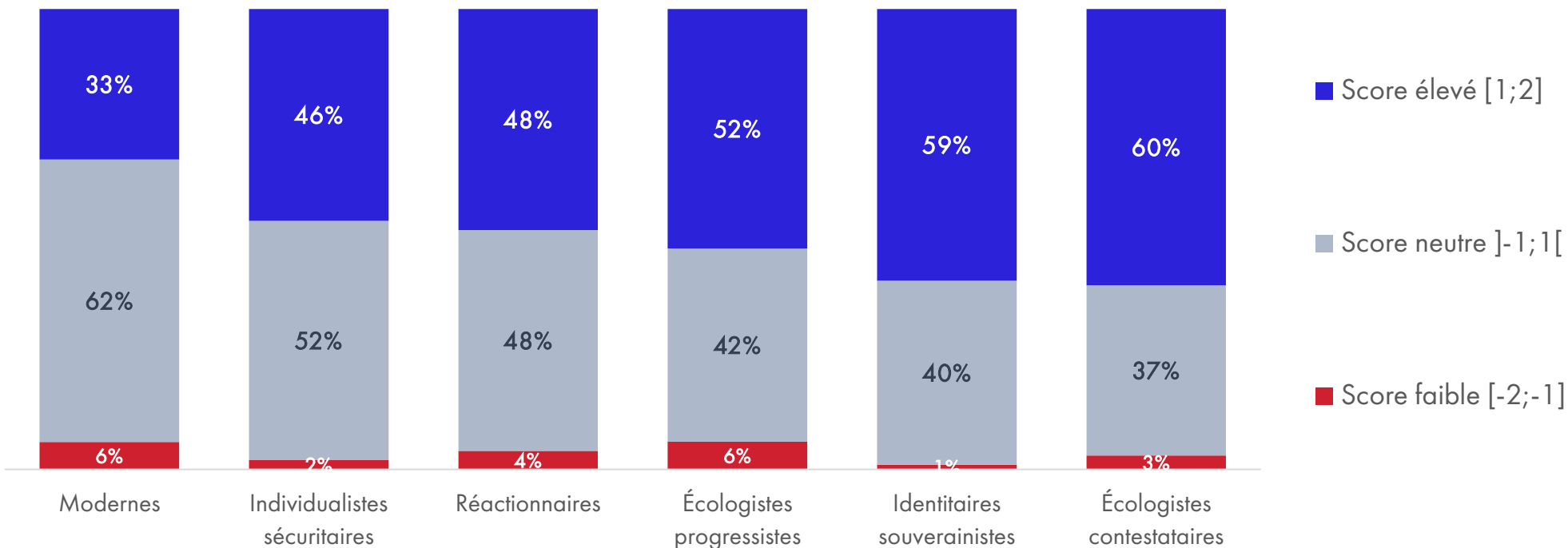

# La confiance

---

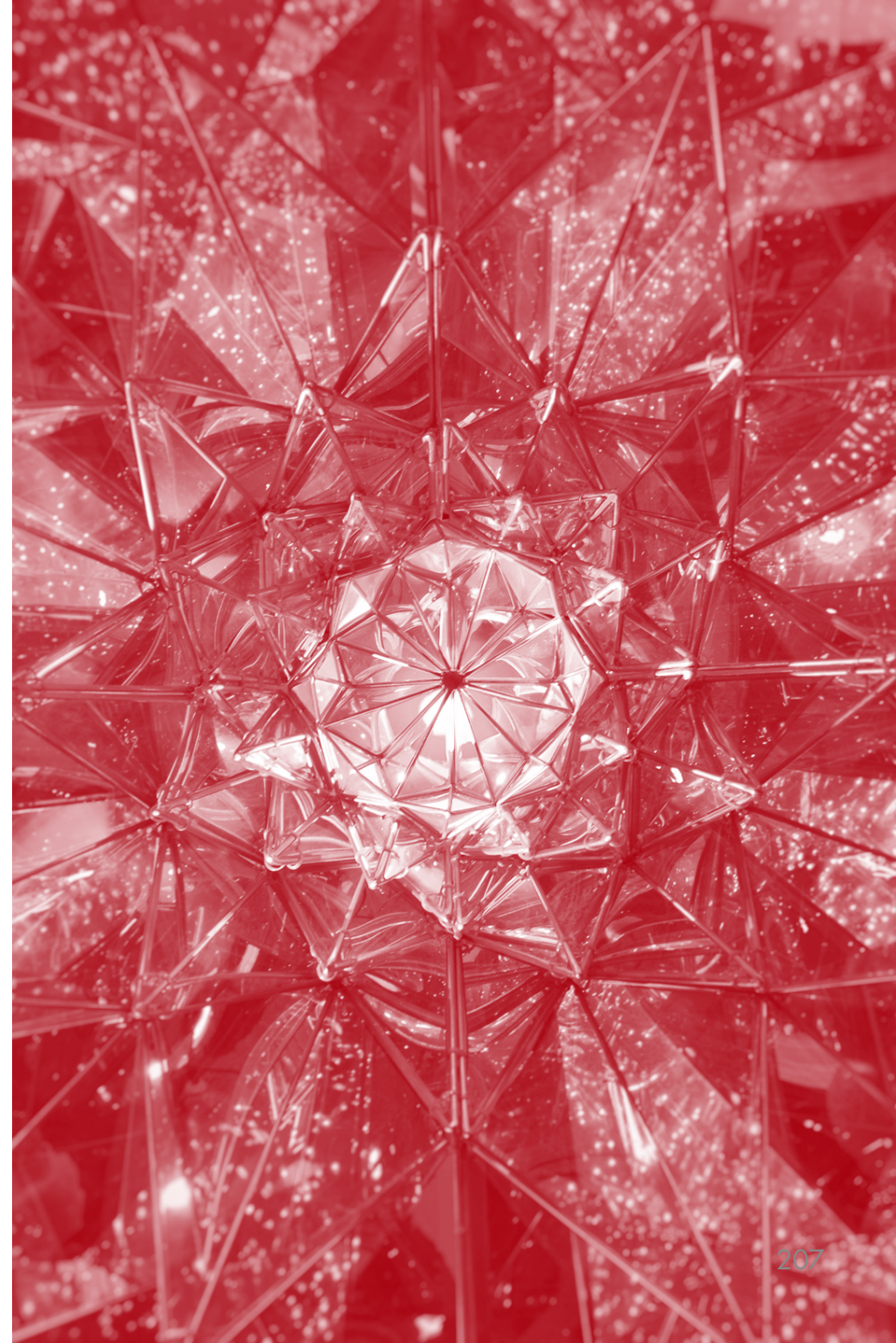

# Le clivage « gros » / « petits » révèle un état de défiance systémique

« Dans quelle mesure avez-vous confiance dans les catégories d'acteurs ou d'institutions suivantes ? »

Base totale, n=4000

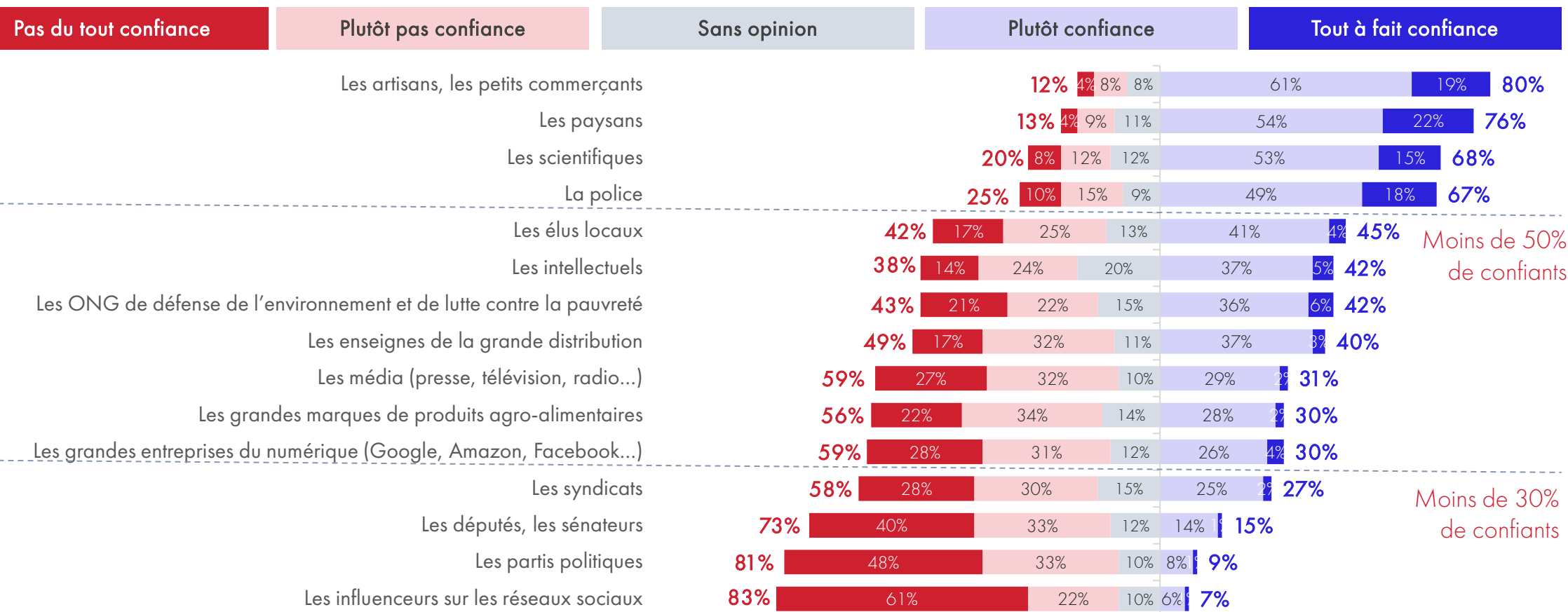

# Une tendance de fond (et un décrochage des ONG)

« Dans quelle mesure avez-vous confiance dans les catégories d'acteurs ou d'institutions suivantes? »

Base totale, n=4000

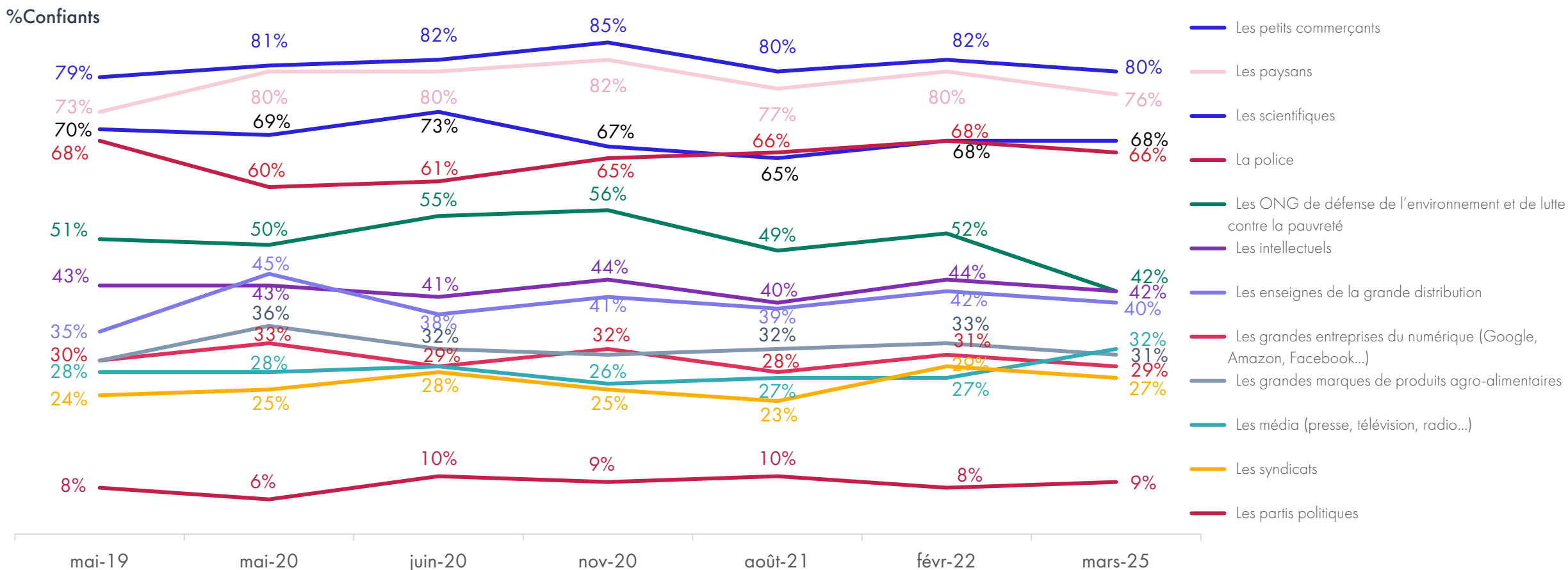

# Le rapport au modèle de développement

---

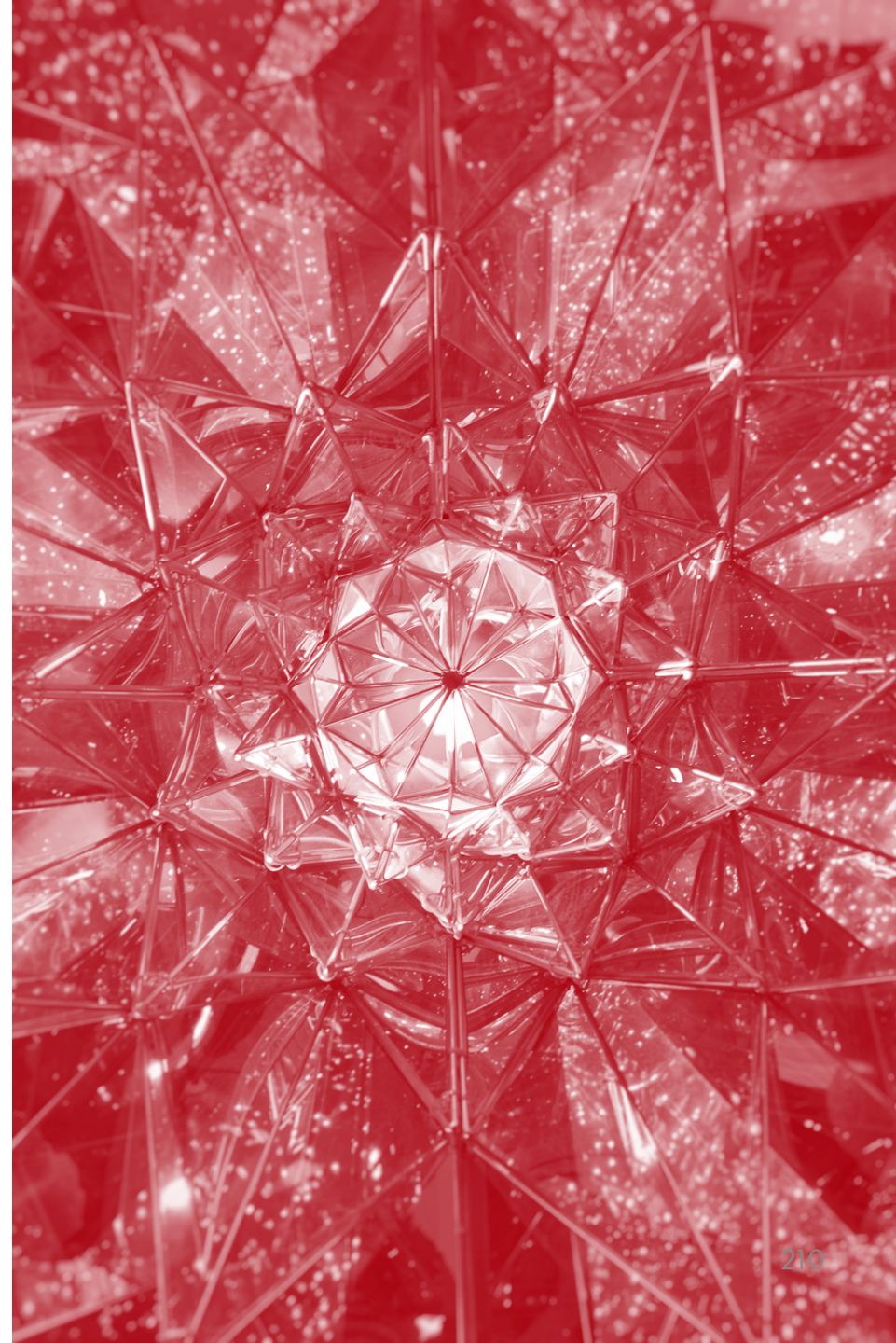

# Les opinions à l'égard du modèle de développement : les postures critiques s'imposent...

« Dans quelle mesure êtes-vous d'accord avec les affirmations suivantes ? »

Base totale, sous-échantillon en 3, n=1332

Pas du tout d'accord

Plutôt pas d'accord

Sans opinion

Plutôt d'accord

Tout à fait d'accord

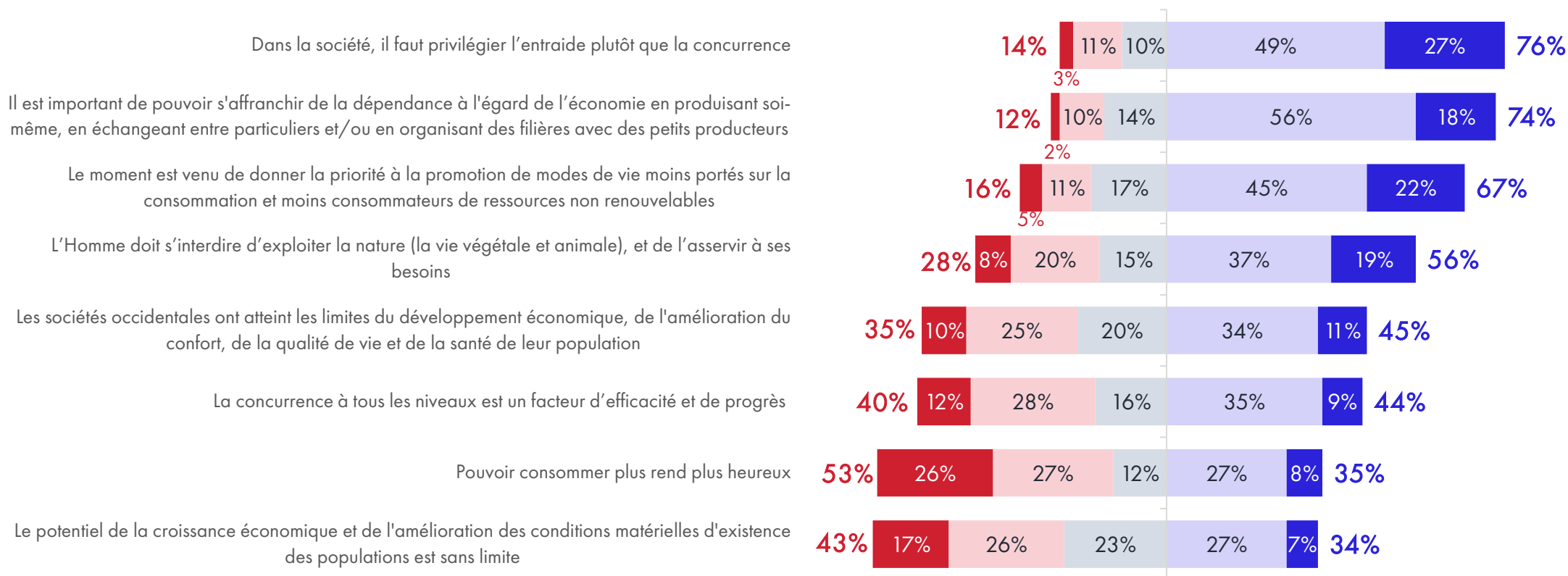

# ...mais sont en léger recul

« Dans quelle mesure êtes-vous d'accord avec les affirmations suivantes ? »

Base totale, sous-échantillon en 3, n=1332

Sous-total « Tout à fait d'accord » + « Plutôt d'accord »

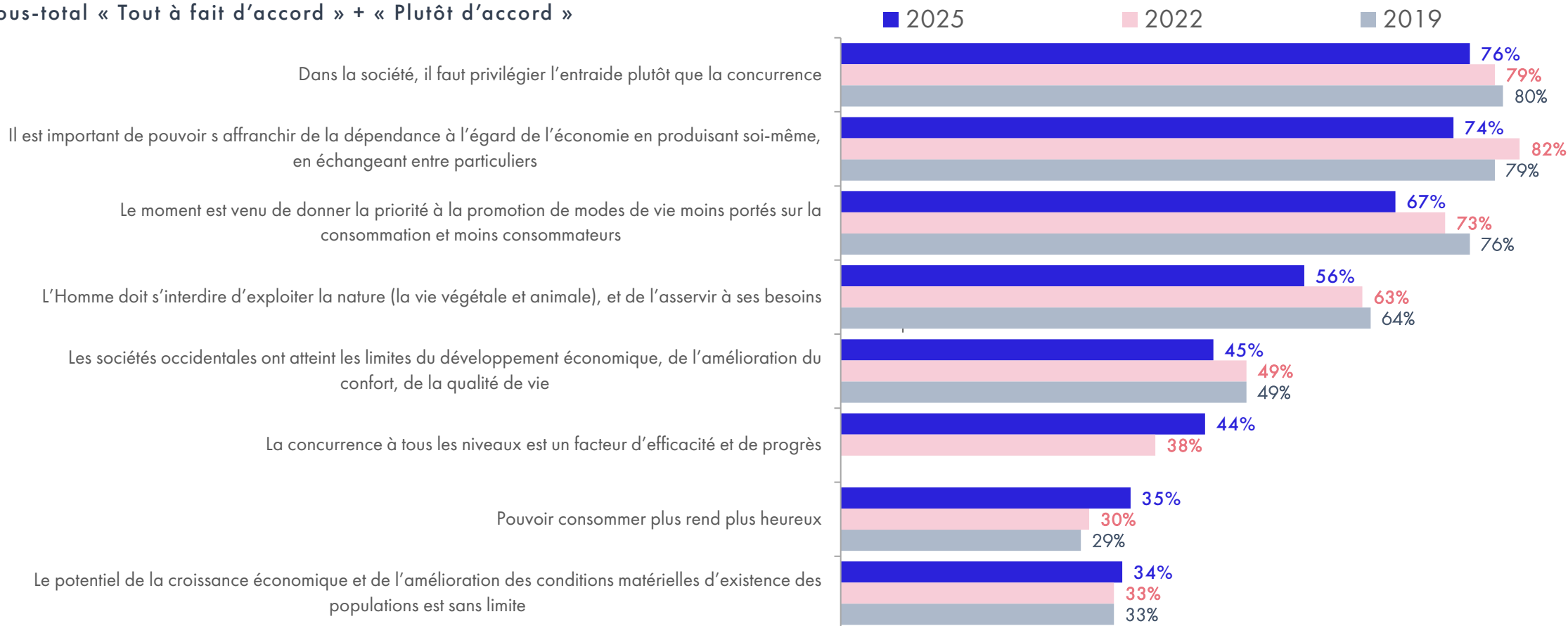

# Score de posture à l'égard du modèle de développement

Création d'un score de posture à l'égard du modèle de développement

Base totale, sous-échantillon en 3, n=1332

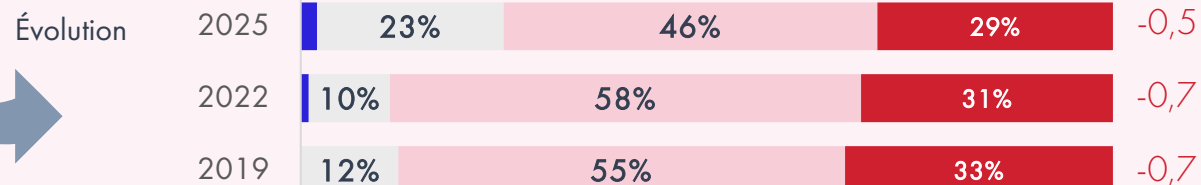
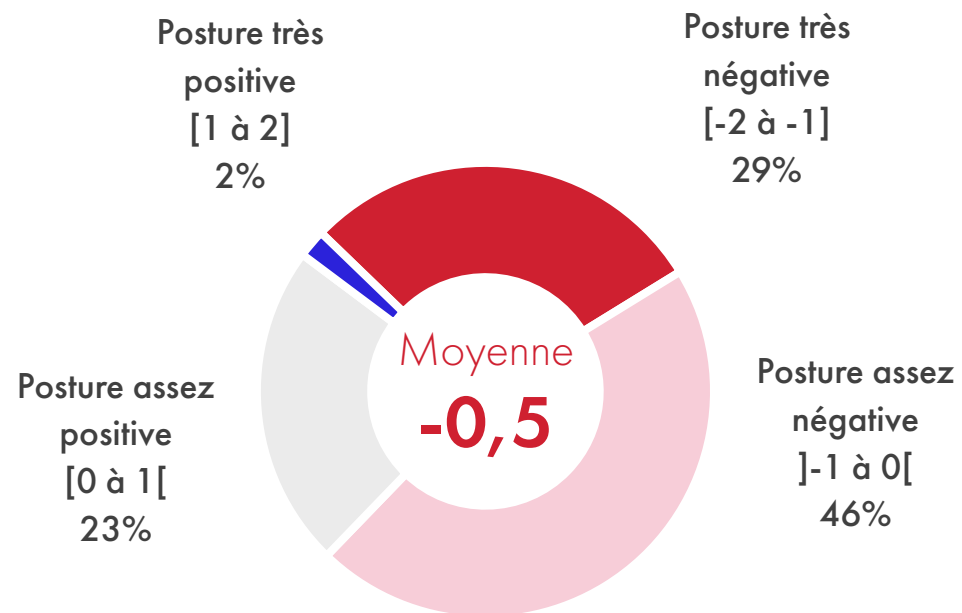

### Note méthodologique : création du score

Ce score a été construit sur la base des réponses aux questions relatives à la posture envers le modèle de développement actuel basé sur la croissance :

- Il est important de pouvoir s'affranchir de la dépendance à l'égard de l'économie en produisant soi-même, en échangeant entre particuliers et/ou en organisant des filières avec des petits producteurs
- Dans la société, il faut privilégier l'entraide plutôt que la concurrence. Les sociétés occidentales ont atteint les limites du développement économique, de l'amélioration du confort, de la qualité de vie et de la santé de leur population
- Pouvoir consommer plus rend plus heureux
- La concurrence à tous les niveaux est un facteur d'efficacité et de progrès
- Le moment est venu de donner la priorité à la promotion de modes de vie moins portés sur la consommation et moins consommateurs de ressources non renouvelables
- Le potentiel de la croissance économique et de l'amélioration des conditions matérielles d'existence des populations est sans limite
- L'Homme doit s'interdire d'exploiter la nature (la vie végétale et animale), et de l'asservir à ses besoins

# Les postures critiques à l'égard du modèle de développement sont particulièrement fréquentes parmi les CSP+ et les plus âgés

Création d'un score de posture à l'égard du modèle de développement

Base totale, sous-échantillon en 3, n=1332

En fonction de la CSP

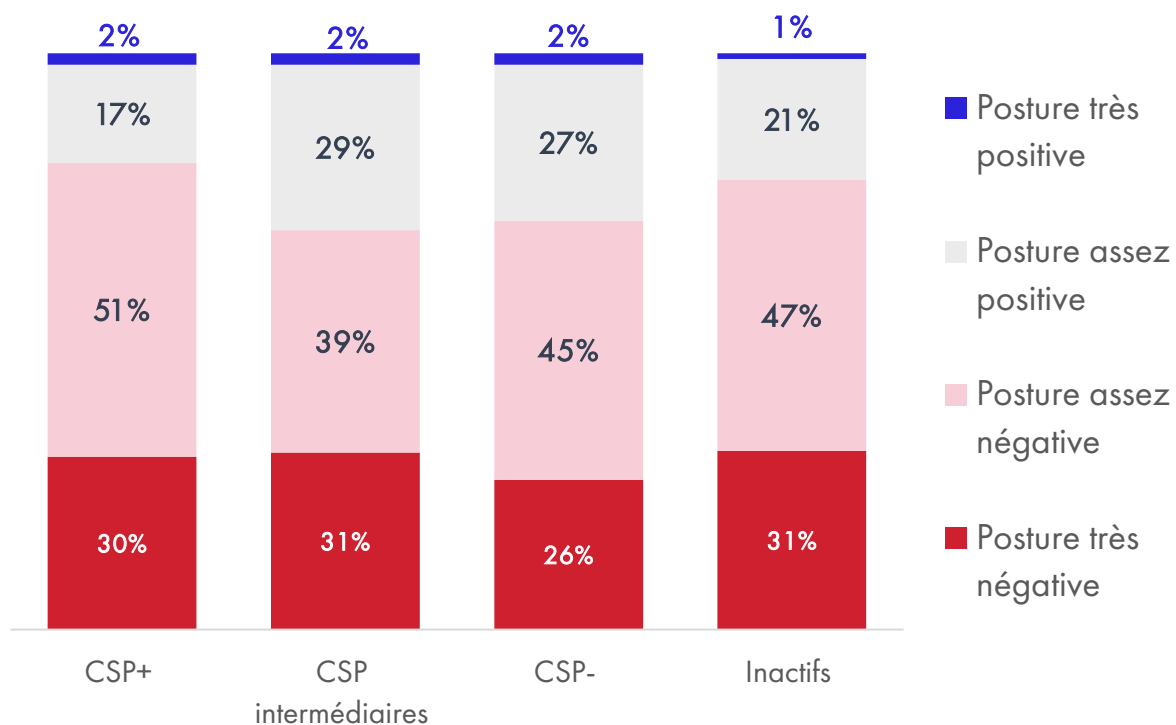

En fonction de l'âge

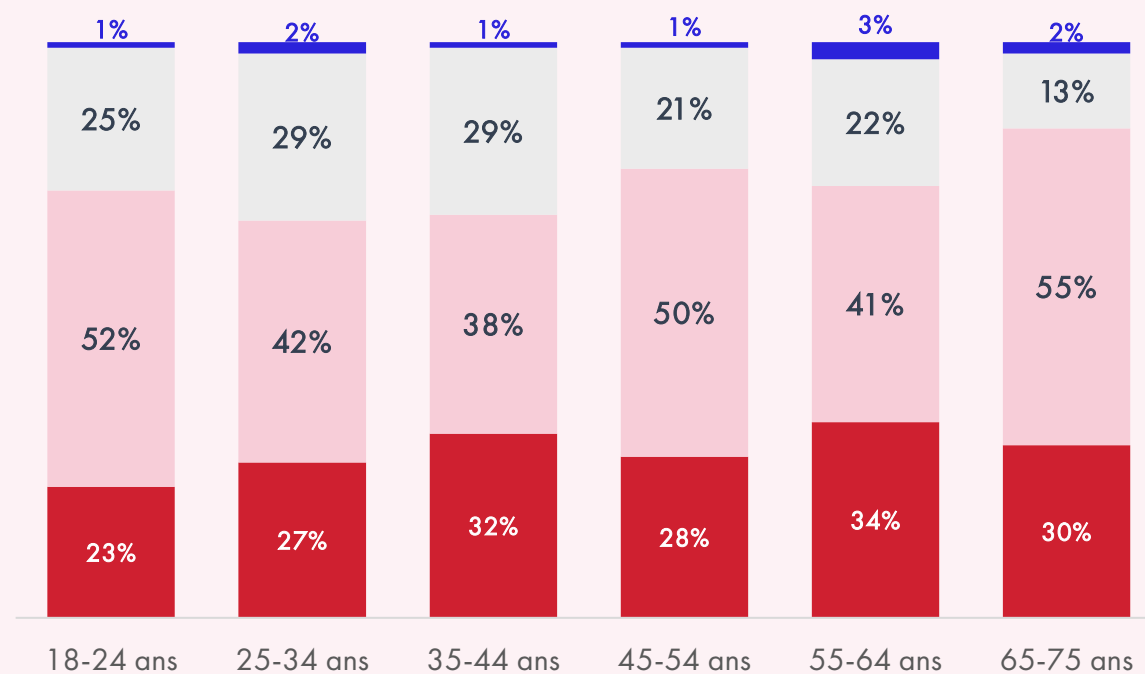

# Les systèmes de valeurs orientés vers le lien avec la nature, l'eudémonisme et la sociabilité/solidarité favorisent l'adoption d'une posture critique

Création d'un score de posture à l'égard du modèle de développement

Base totale, sous-échantillon en 3, n=1332

En fonction du registre de valeur dominant

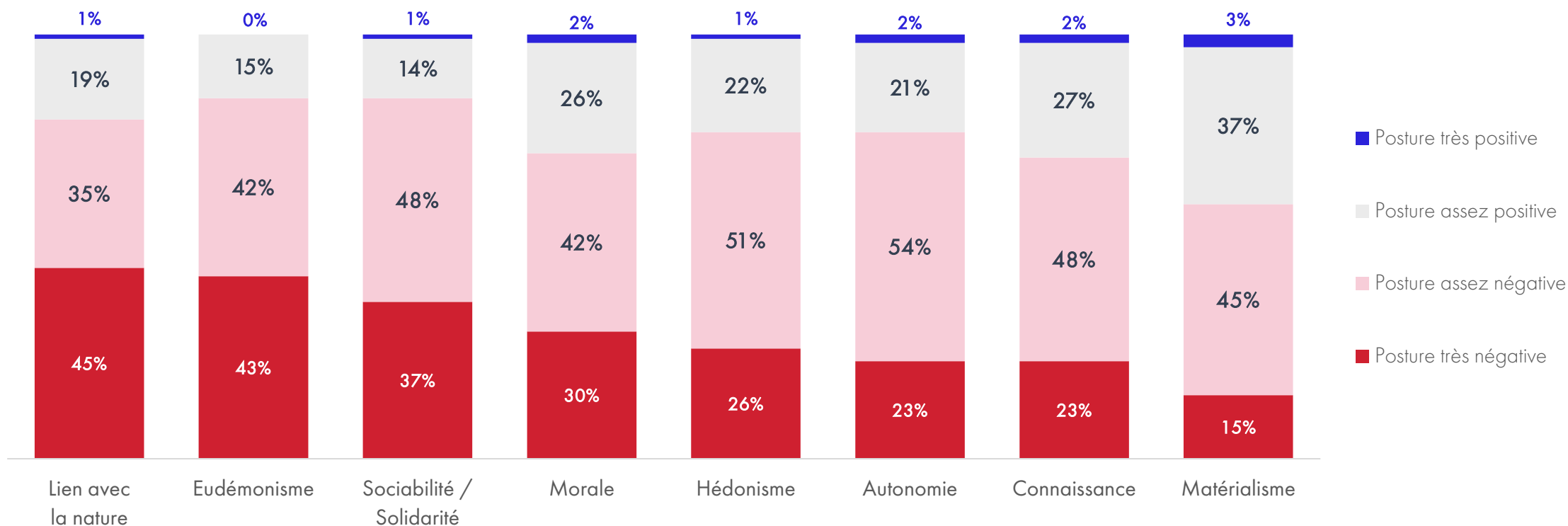

# Identitaires-sécuritaires, Modernes et Modérés sécuritaires sont plus attachés au modèle de développement actuel que les autres

Création d'un score de posture à l'égard du modèle de développement

Base totale, sous-échantillon en 3, n=1332

En fonction des groupes de la typologie

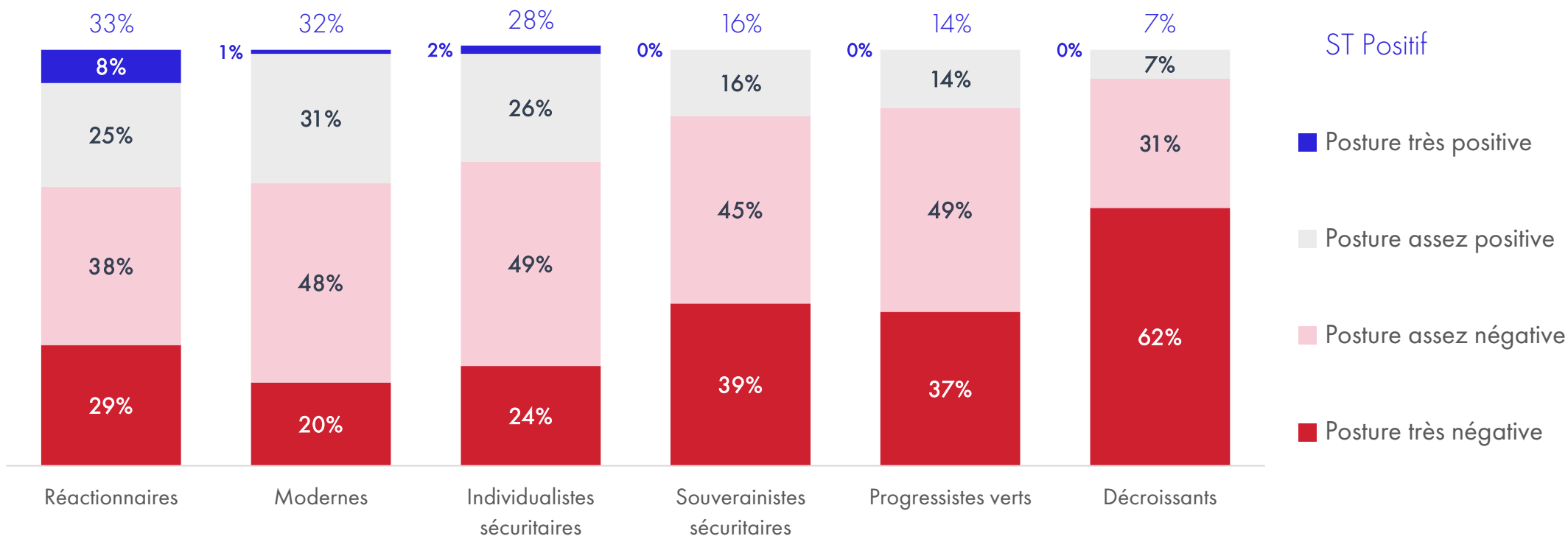

# Le rapport au travail et à l'entreprise

---

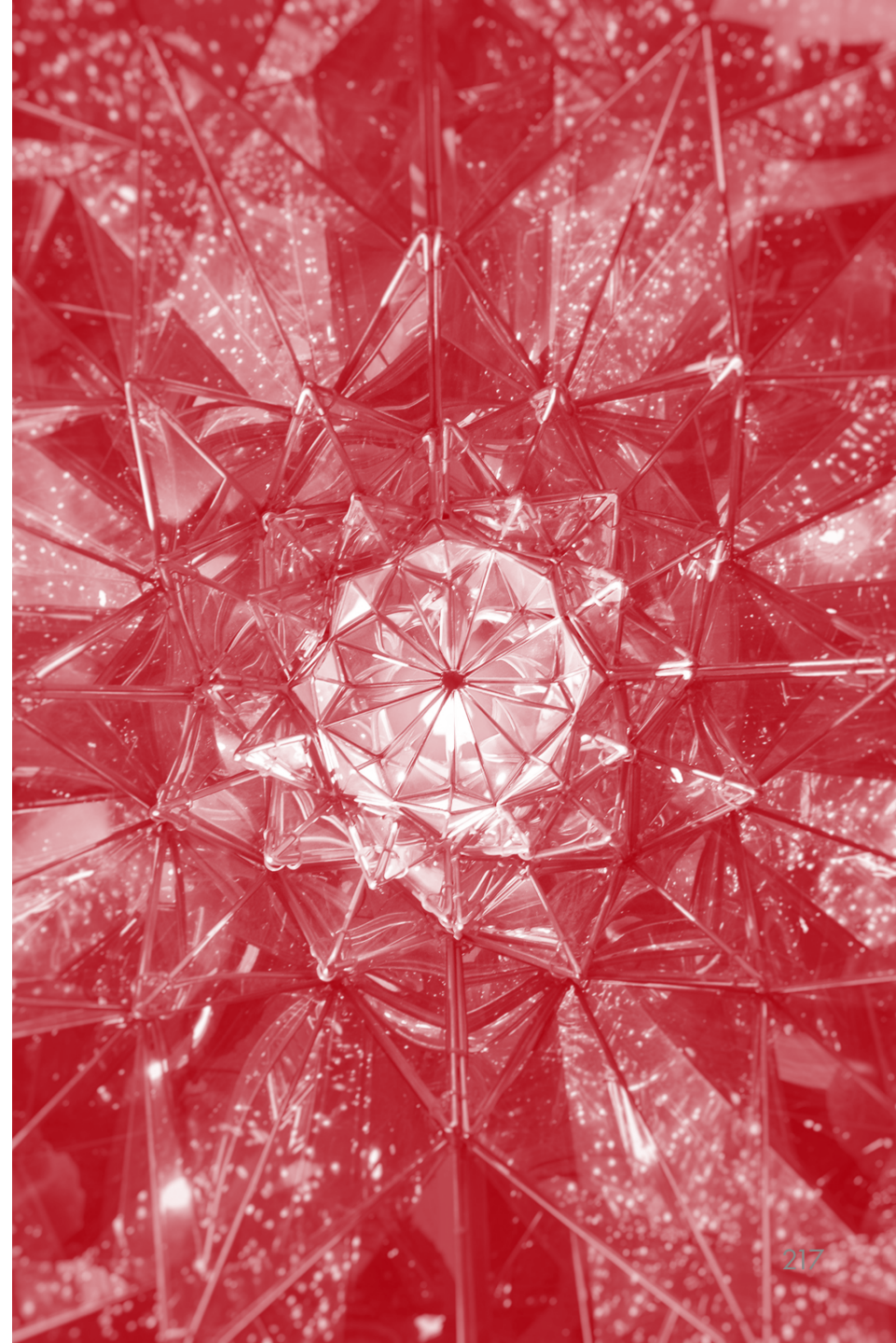

# Le rapport au travail et à l'entreprise

---

La situation professionnelle  
idéale

[Retour au sommaire](#)

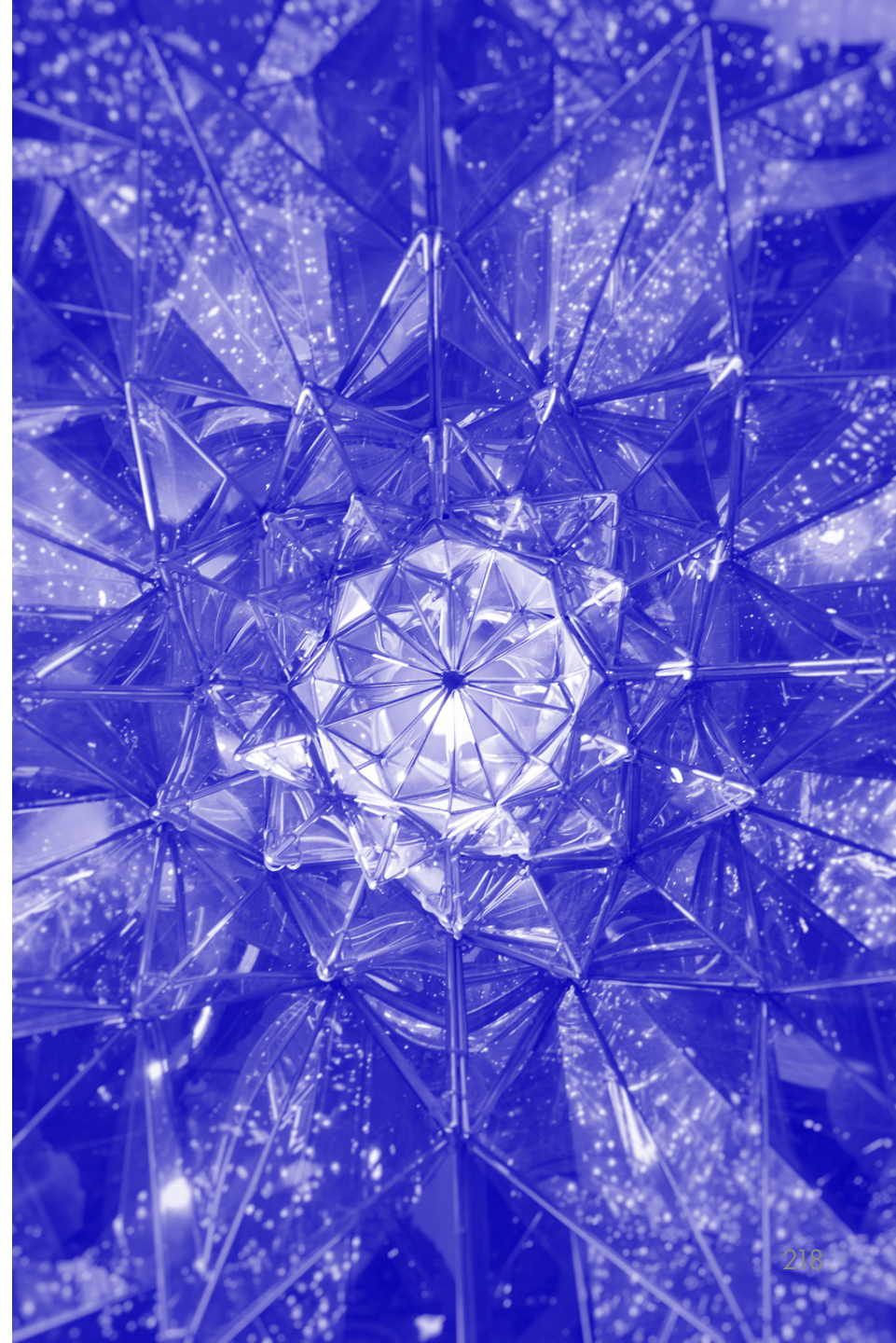

## Les priorités chez les actifs : être mieux rémunéré

« Dans l'idéal, par rapport à votre situation professionnelle actuelle, vous préféreriez en priorité: »

Base actifs occupants un emploi (hors étudiants) , n=2232

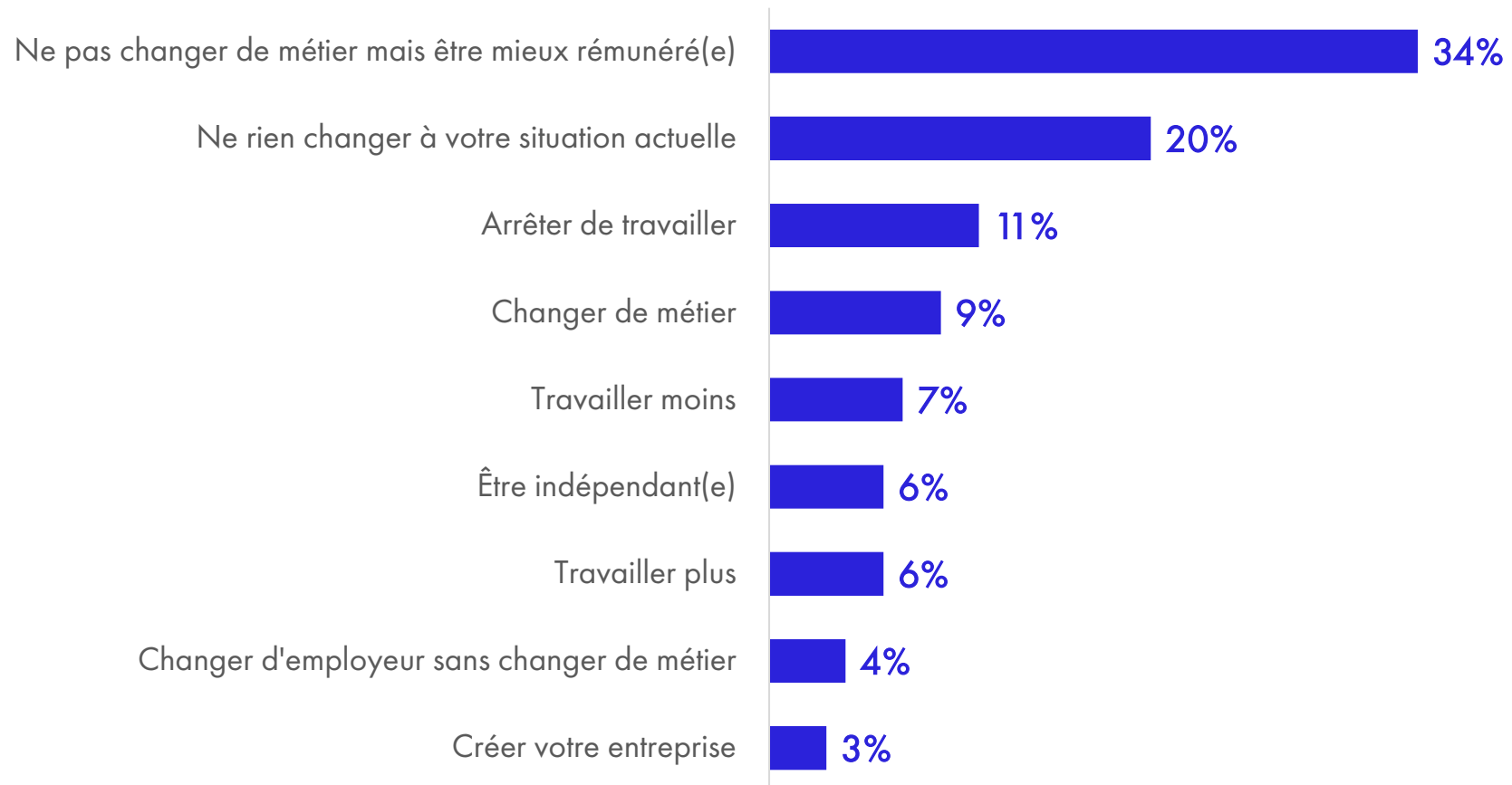

# Un désir de changement de sa situation en recul

« Dans l'idéal, par rapport à votre situation professionnelle actuelle, vous préféreriez en priorité: »

Base actifs occupants un emploi (hors étudiants), n=2232

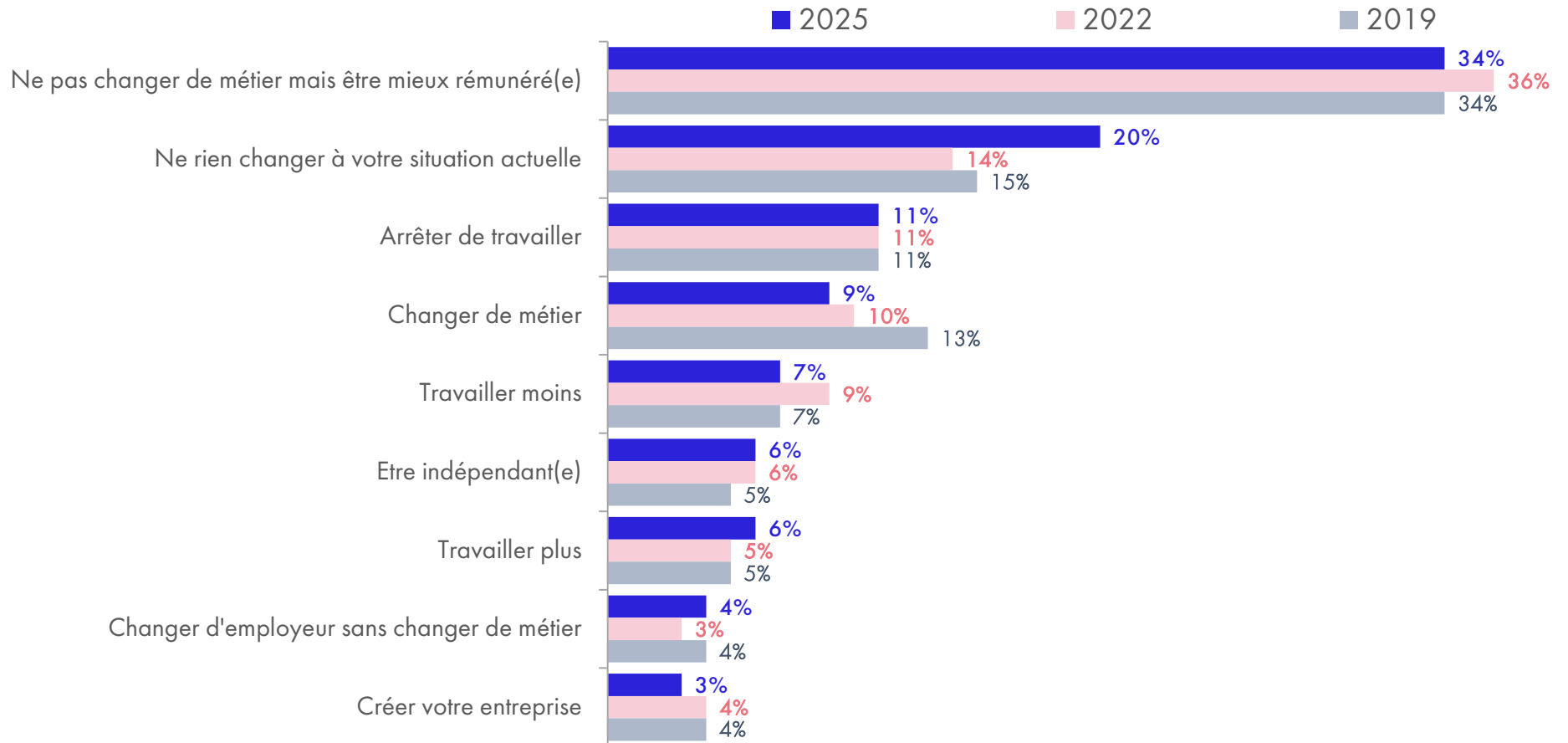

# L'attente d'une meilleure rémunération est particulièrement répandue parmi les CSP intermédiaires

« Dans l'idéal, par rapport à votre situation professionnelle actuelle, vous préféreriez en priorité: »

Base actifs occupants un emploi (hors étudiants), n=2232

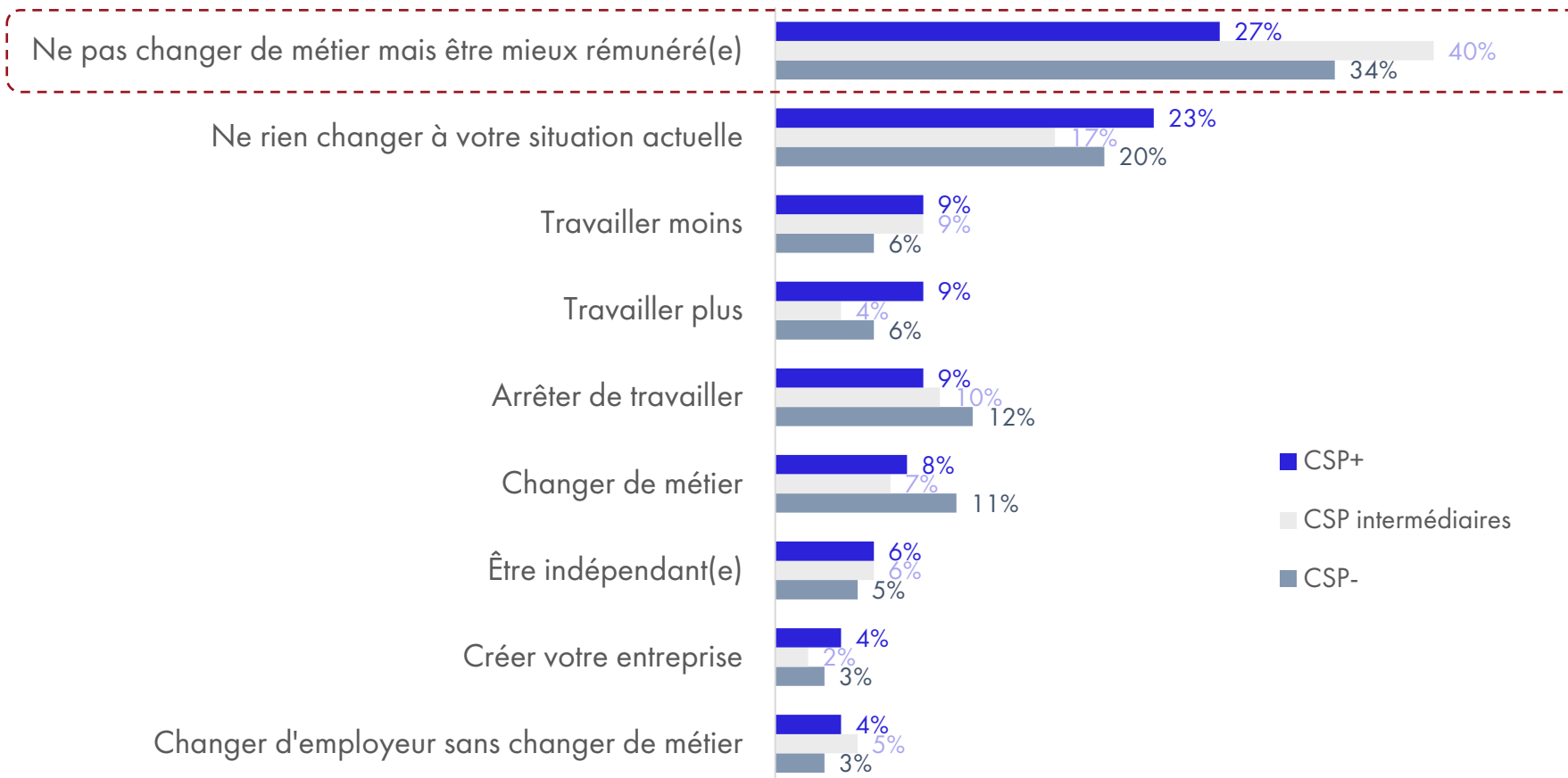

# L'attente d'une meilleure rémunération est particulièrement répandue parmi les CSP intermédiaires

« Dans l'idéal, par rapport à votre situation professionnelle actuelle, vous préféreriez en priorité: »

Base actifs occupants un emploi (hors étudiants), n=2232

Ne pas changer de métier  
mais être mieux rémunéré(e)

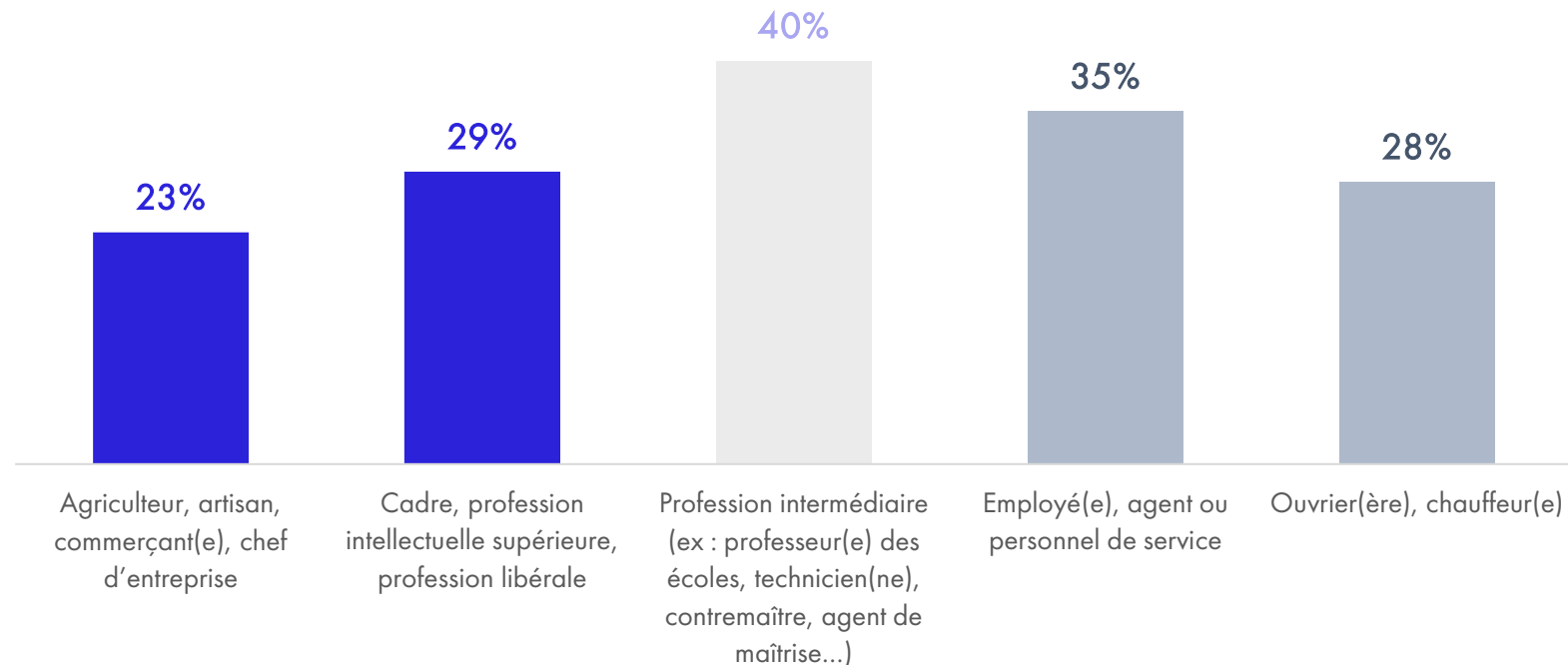

# Les attentes vis-à-vis du travail : d'abord et surtout « une bonne rémunération »

« Qu'attendez-vous avant tout du travail ? »

Base actifs occupants un emploi (y compris étudiants), n=2296

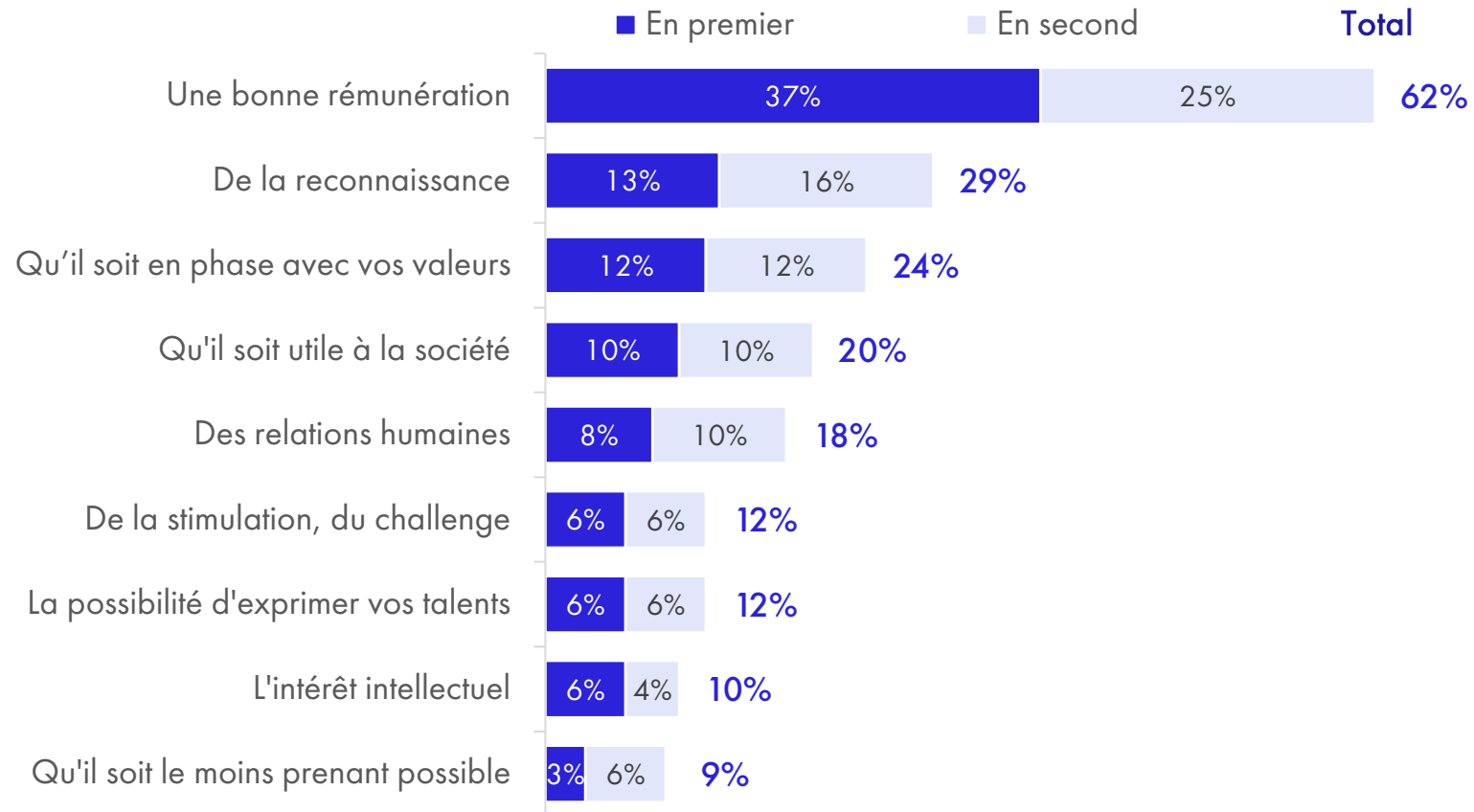

# Des attentes relativement stables

« Qu'attendez-vous avant tout du travail ? »

Base actifs occupants un emploi (y compris étudiants), n=2232

Sous-total « En premier » + « En second »

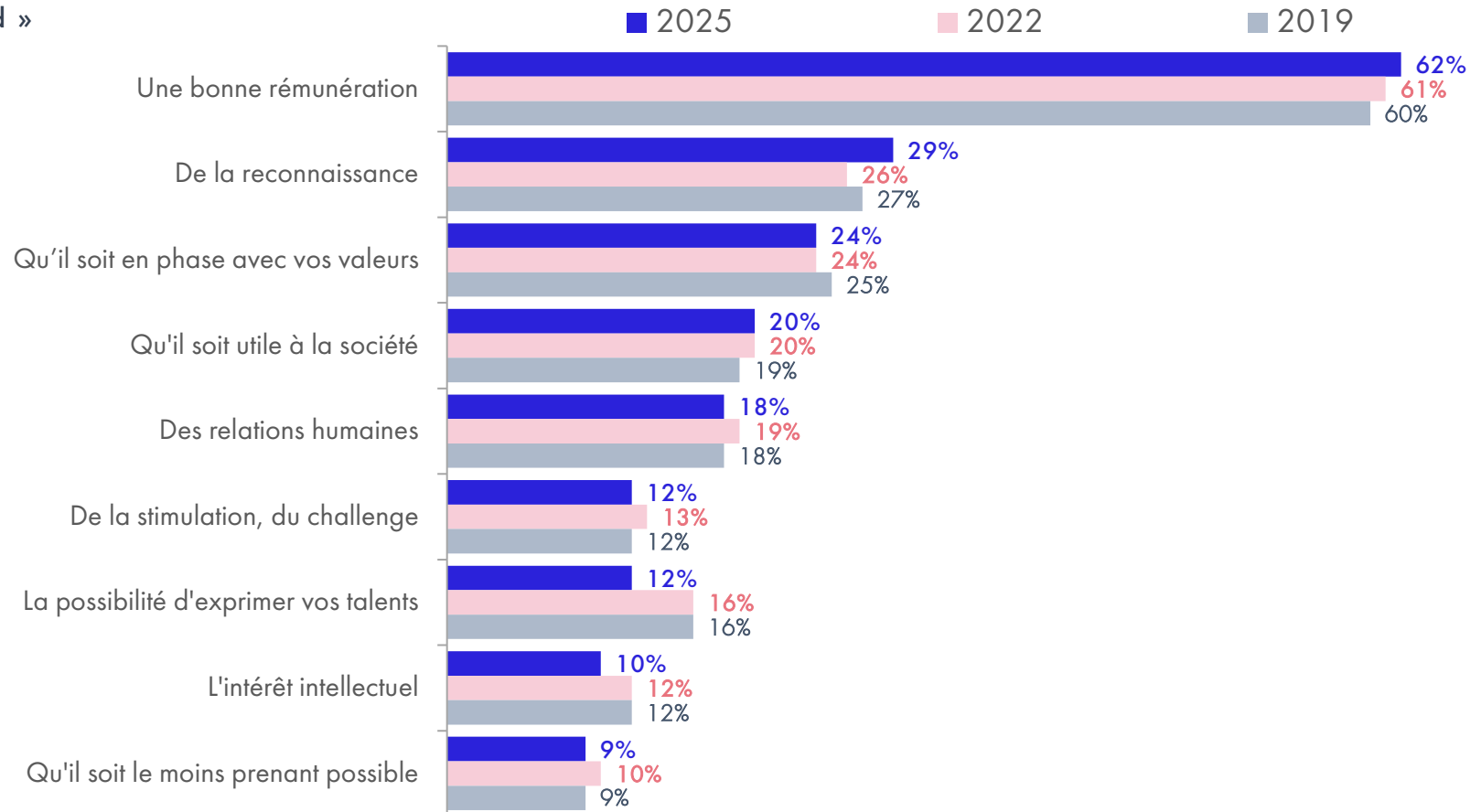

# Au-delà de la rémunération, une forte attente de reconnaissance parmi les CSP-, de « sens » pour les autres

« Qu'attendez-vous avant tout du travail ? »

Base actifs occupants un emploi (y compris étudiants), n=2296

Sous-total « En premier » + « En second »

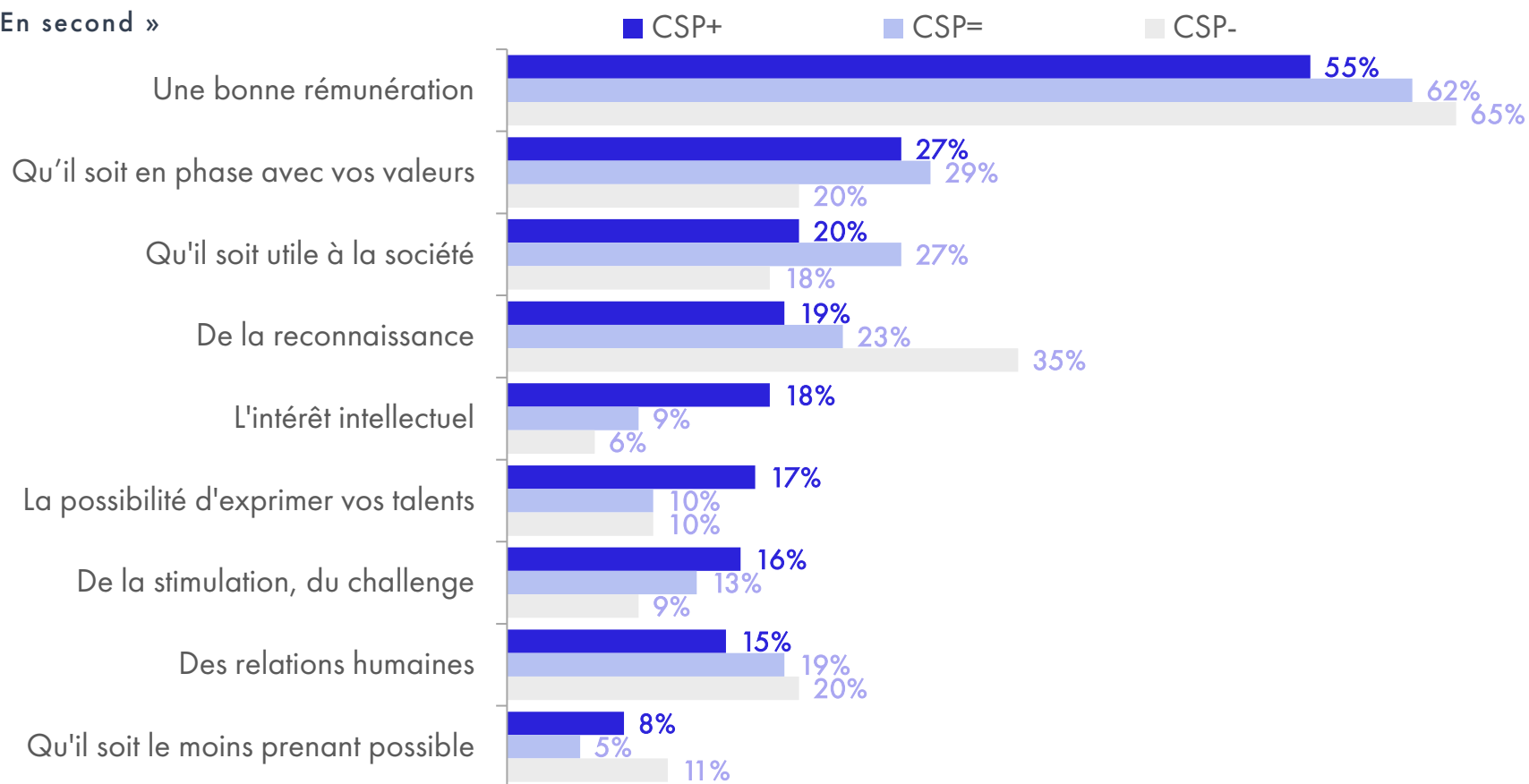

# Au-delà de la rémunération, une forte attente de reconnaissance parmi les CSP-, de « sens » pour les autres

« Qu'attendez-vous avant tout du travail ? »

Base actifs occupants un emploi (y compris étudiants), n=2296

Sous-total « En premier » + « En second »

## Une bonne rémunération

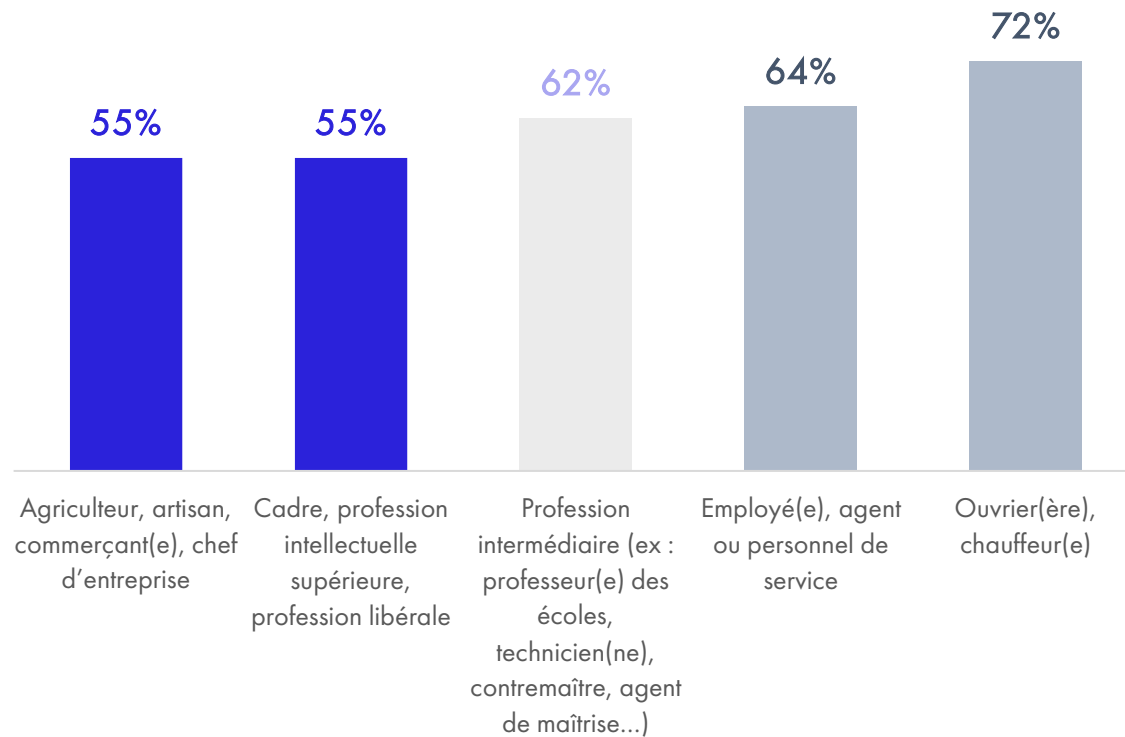

## De la reconnaissance

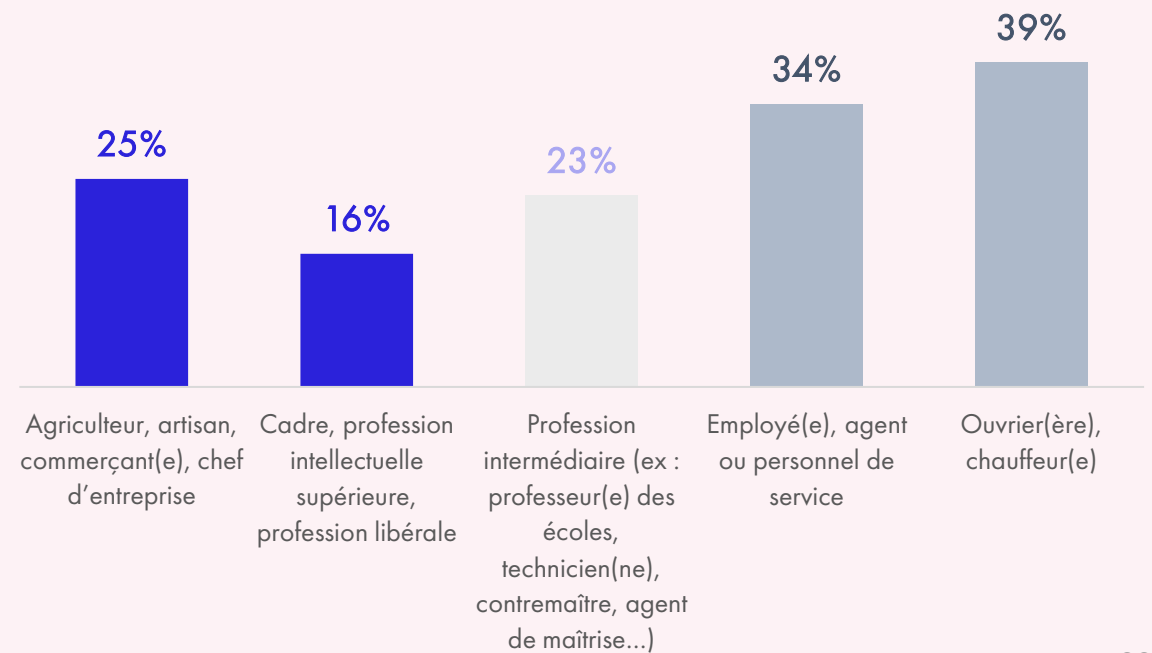

# Les attentes en fonction de l'âge : des écarts peu marqués

« Qu'attendez-vous avant tout du travail ? »

Base actifs occupants un emploi (y compris étudiants), n=2296

Sous-total « En premier » + « En second »

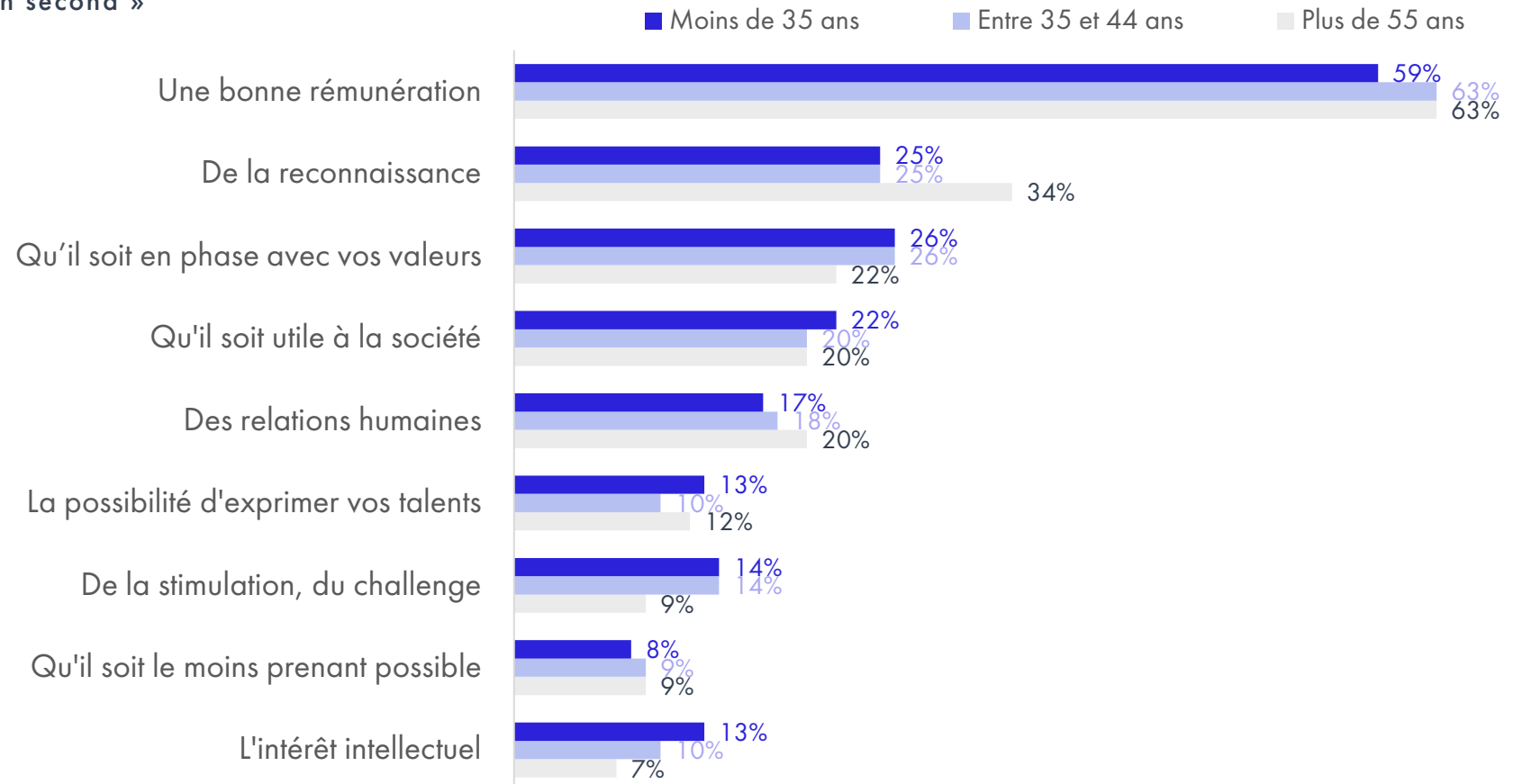

# Le statut professionnel idéal : le statut de salarié l'emporte largement, mais l'entrepreneuriat séduit 22 % des actifs

« Pour vous, personnellement, quel serait le statut professionnel qui correspondrait le mieux à vos aspirations ? »

Base : sous échantillon en 2 : actifs occupants un emploi (y compris étudiants), n=1145

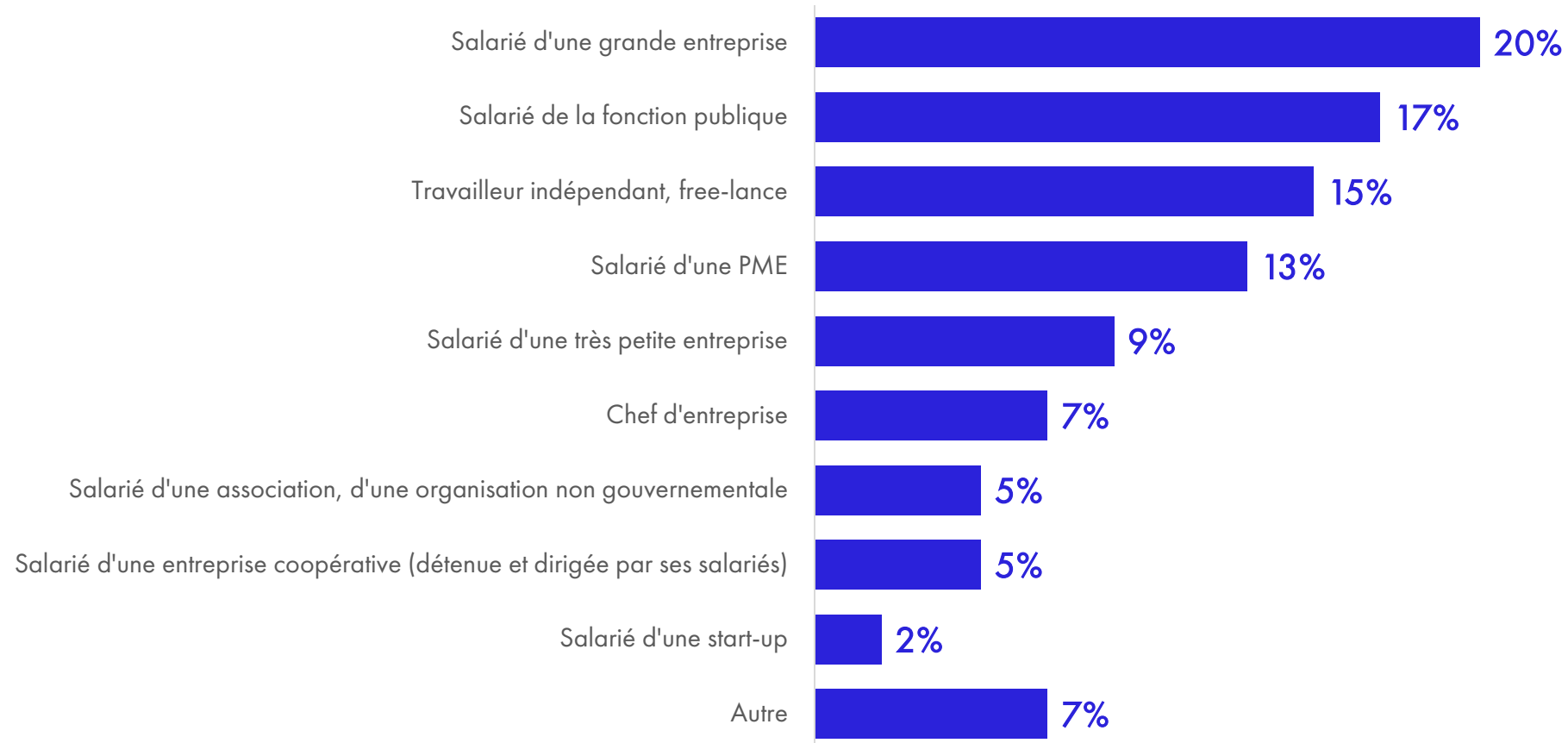

# Des différences marquées selon l'âge. L'entrepreneuriat attire les plus jeunes; la fonction publique et les grandes entreprises, les plus âgés

« Pour vous, personnellement, quel serait le statut professionnel qui correspondrait le mieux à vos aspirations ? »

Base : sous échantillon en 2 : actifs occupants un emploi (y compris étudiants), n=1145

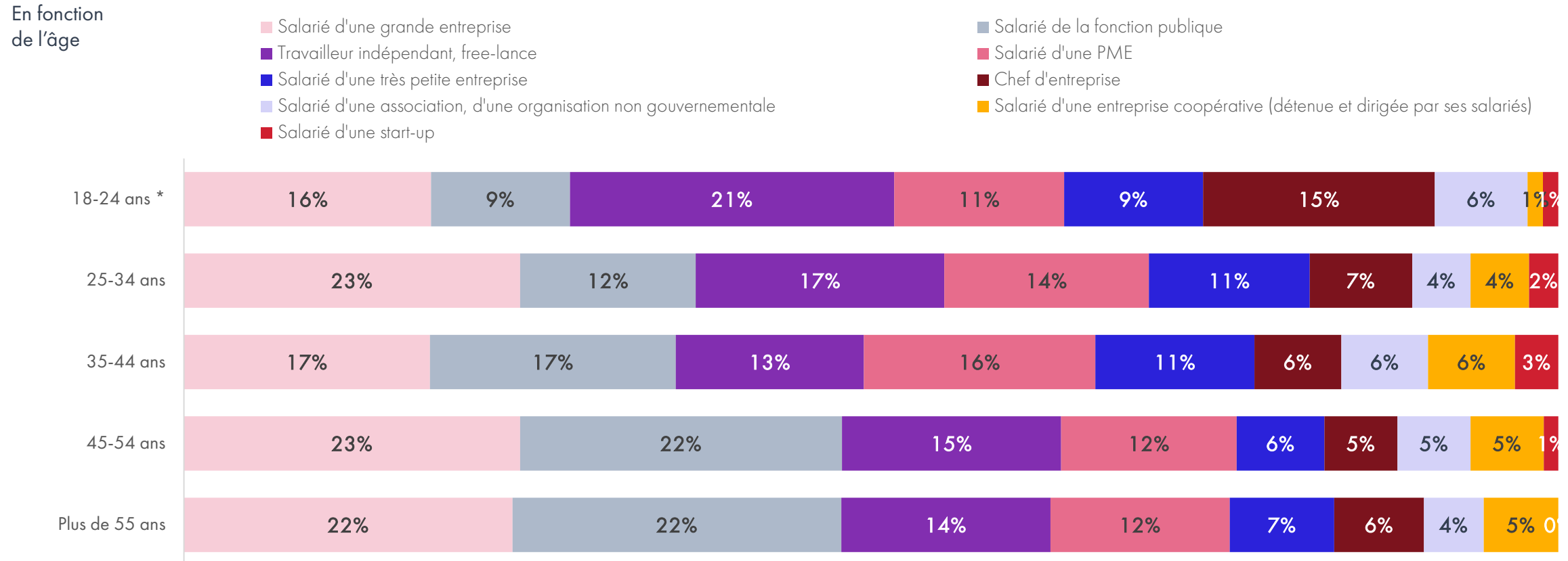

# Le statut professionnel idéal en fonction de sa profession actuelle

« Pour vous, personnellement, quel serait le statut professionnel qui correspondrait le mieux à vos aspirations ? »

Base : sous échantillon en 2 : actifs occupants un emploi (y compris étudiants), n=1145

En fonction de la profession actuelle

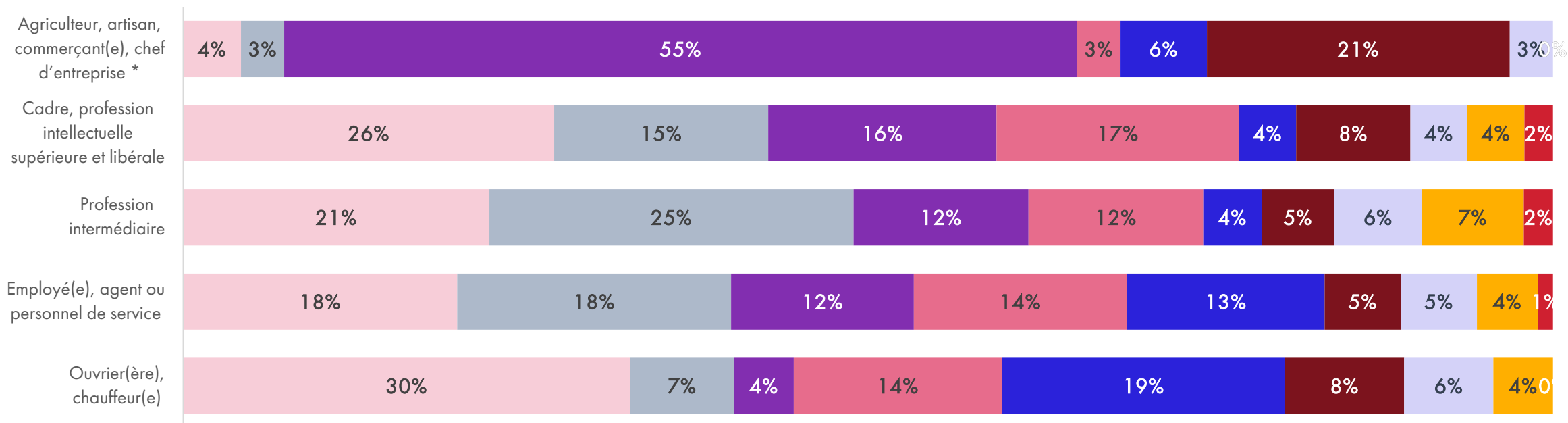
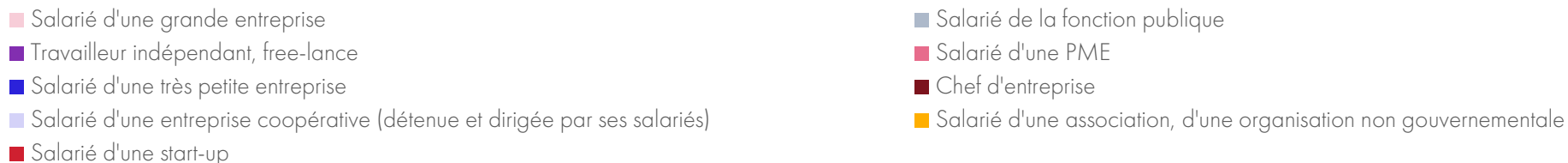

# Un attrait pour l'entrepreneuriat fort chez les CSP+. Les professions intermédiaires davantage séduites par la fonction publique

« Pour vous, personnellement, quel serait le statut professionnel qui correspondrait le mieux à vos aspirations ? »

Base : sous échantillon en 2 : actifs occupants un emploi (y compris étudiants), n=1145

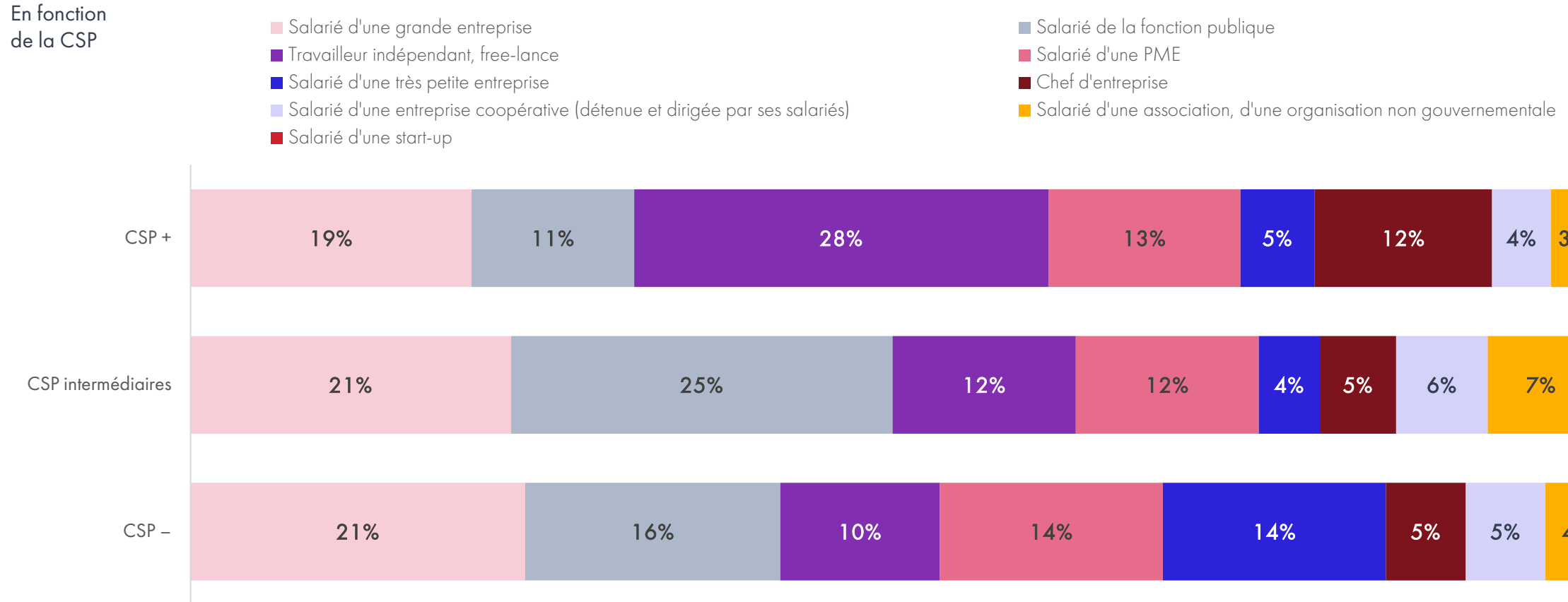

# Le rapport au travail et à l'entreprise

---

L'organisation idéale  
de la vie économique

[Retour au sommaire](#)

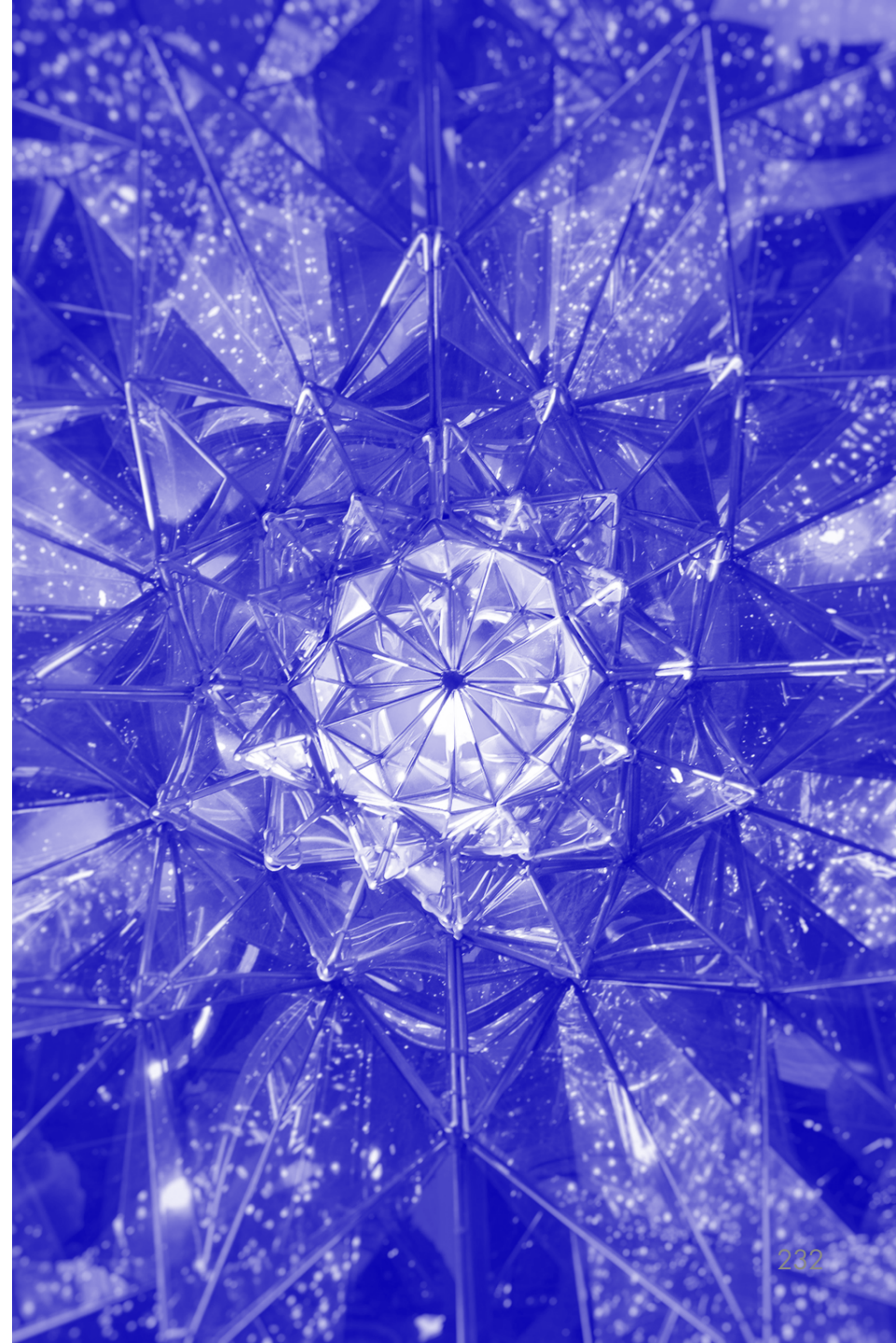

# Pour une majorité d'actifs, la forme idéale d'organisation de la vie économique implique la participation des salariés à la prise de décision

« Quelle est la forme d'organisation de vie économique qui se rapproche le plus de votre idéal ? »

Base : sous échantillon en 2 : actifs occupants un emploi (y compris étudiants), n=1151

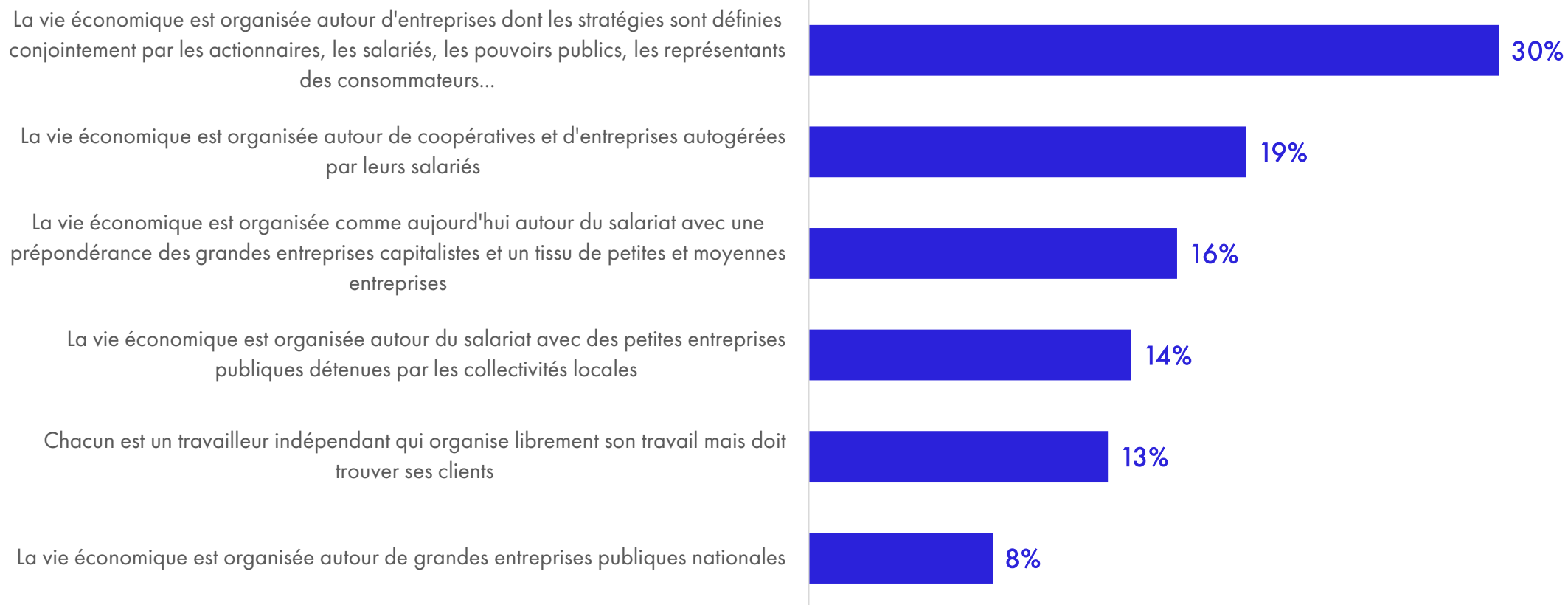

# Peu d'évolutions dans la conception de l'organisation idéale de la vie économique

« Quelle est la forme d'organisation de vie économique qui se rapproche le plus de votre idéal ? »

Base : sous échantillon en 2 : actifs occupants un emploi (y compris étudiants), n=1151

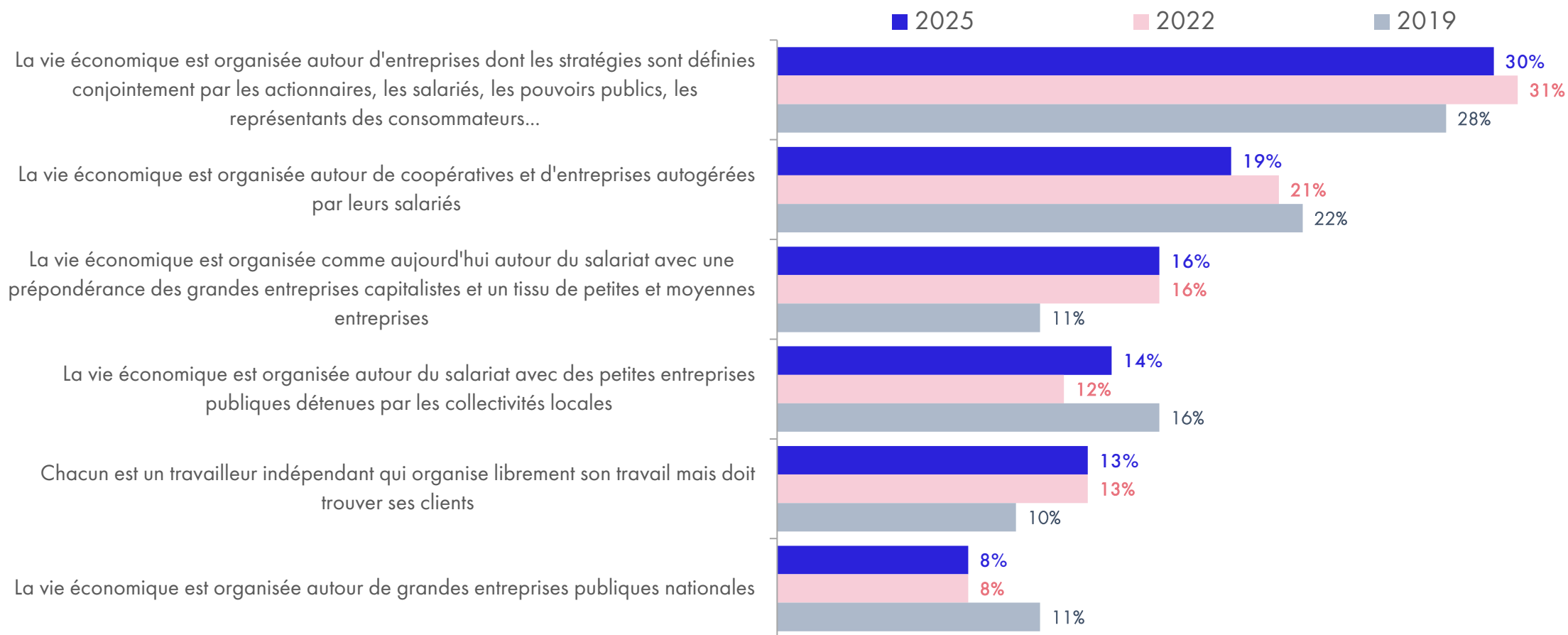

# Les CSP- davantage attirées par l'autogestion et les formes de gouvernance publiques

« Quelle est la forme d'organisation de vie économique qui se rapproche le plus de votre idéal ? »

Base : sous échantillon en 2 : actifs occupants un emploi (y compris étudiants), n=1151

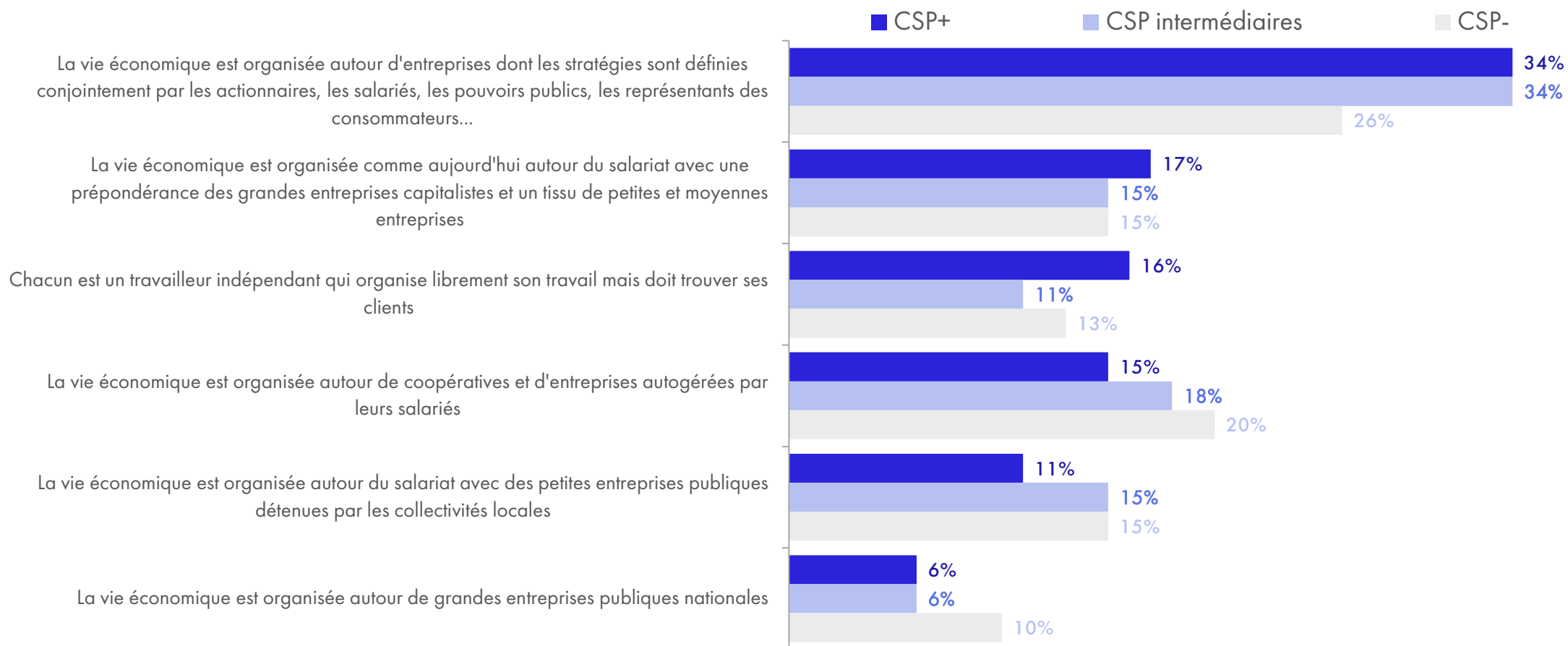

# Les plus jeunes sont moins attirés par la gouvernance impliquant les parties prenantes

« Quelle est la forme d'organisation de vie économique qui se rapproche le plus de votre idéal ? »

Base : sous échantillon en 2 : actifs occupants un emploi (y compris étudiants), n=1151

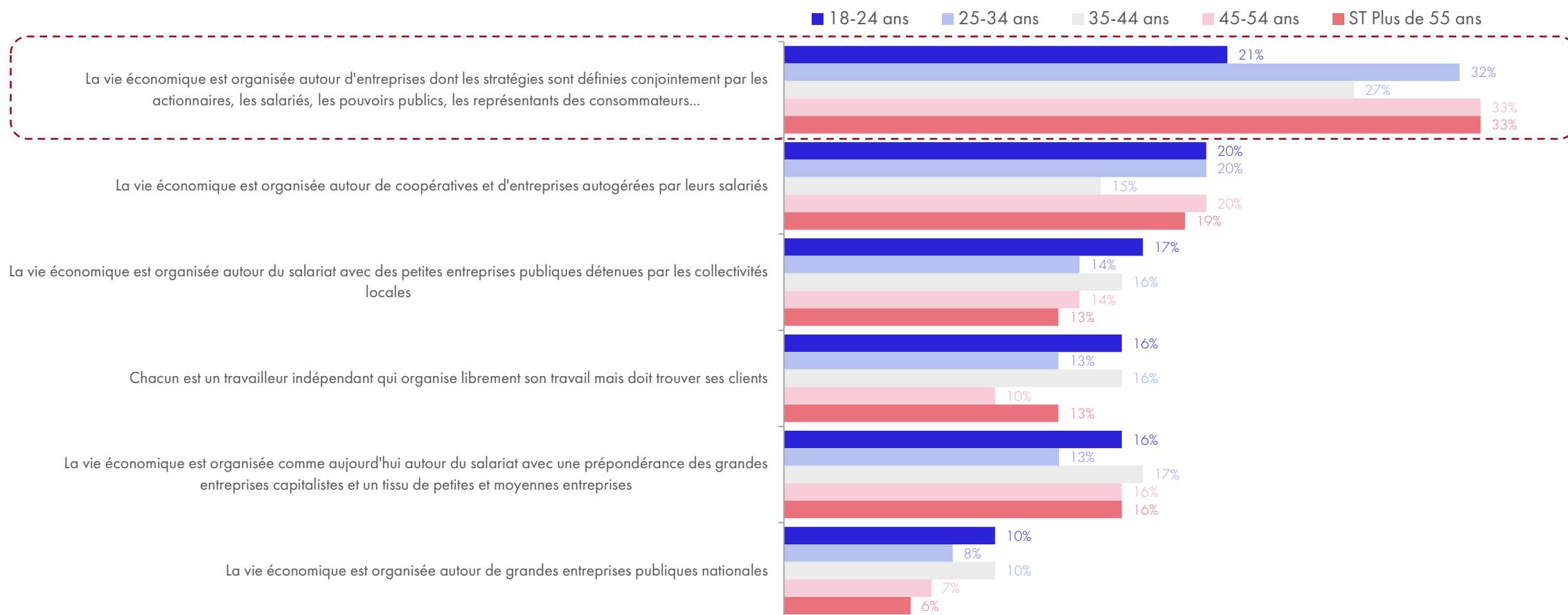

# Le rapport au travail et à l'entreprise

---

Ce qui est attendu de  
l'entreprise et du dirigeant

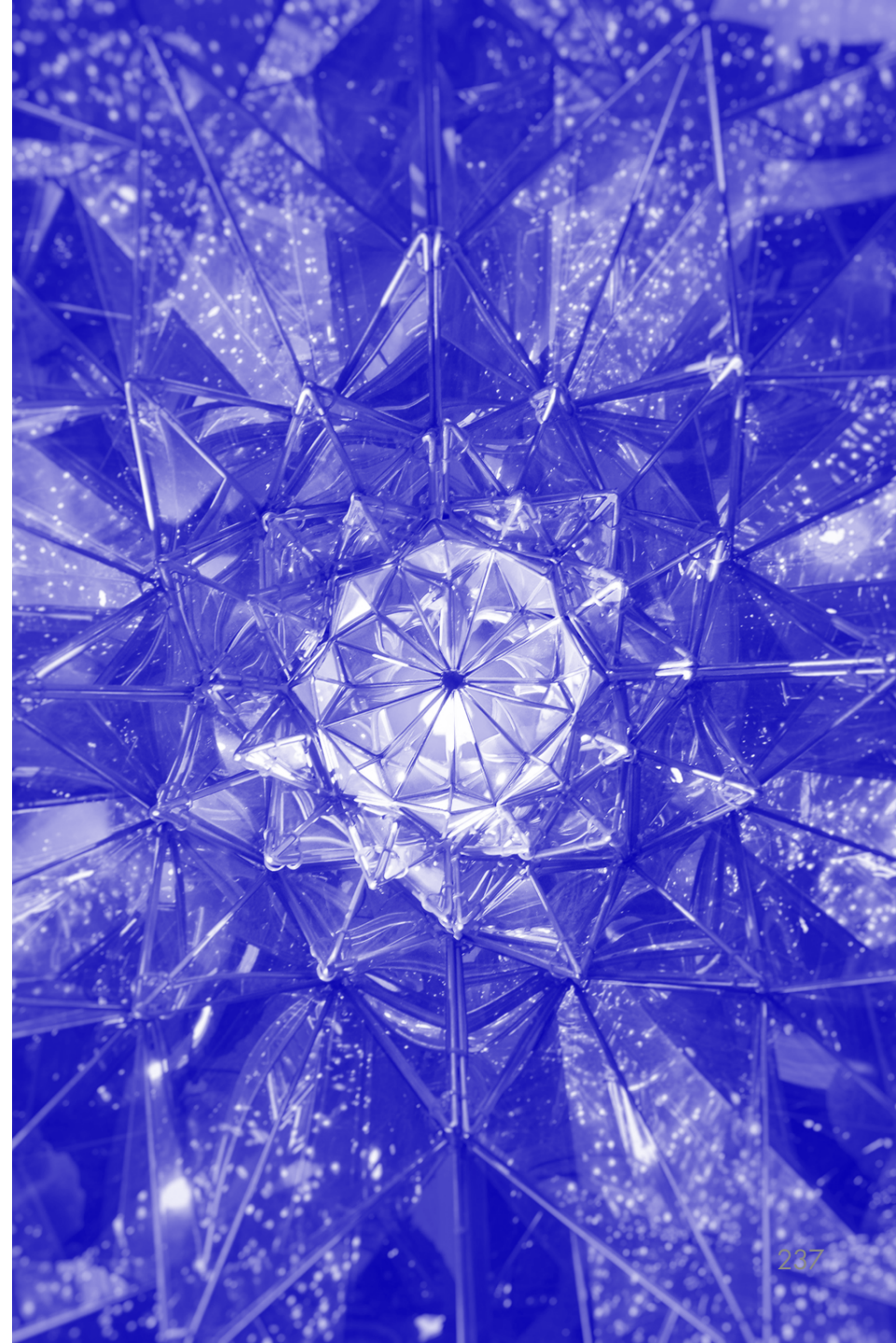

# Les attentes à l'égard de l'entreprise : la participation au bien commun bien après des bénéfices individuels

« Personnellement, en tant qu'actif, qu'attendez-vous de l'entreprise »

Base : sous échantillon en 2 : actifs occupants un emploi (y compris étudiants), n=1151

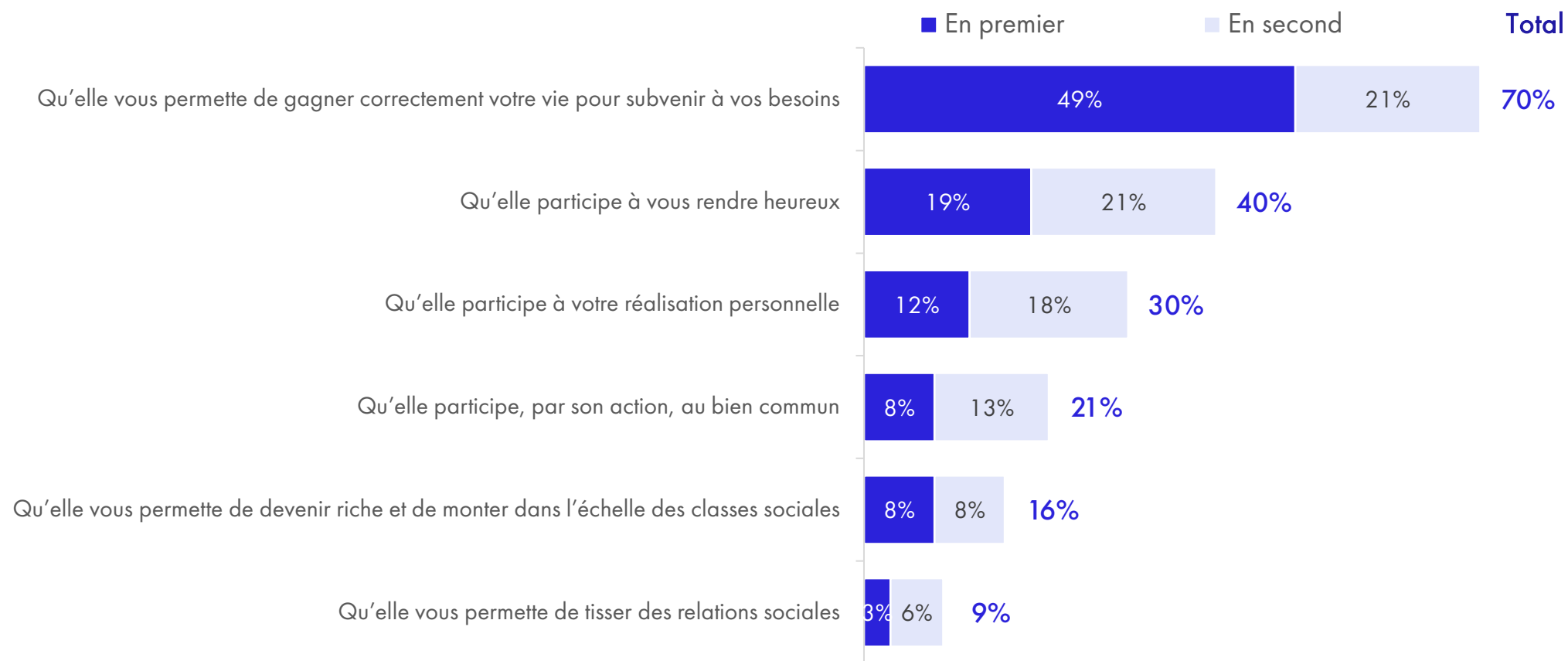

# « Gagner correctement sa vie », croissant avec l'âge. « Participation à la réalisation personnelle » particulièrement prisée par les jeunes

« Personnellement, en tant qu'actif, qu'attendez-vous de l'entreprise »

Base : sous échantillon en 2 : actifs occupants un emploi (y compris étudiants), n=1151

Sous-total « en premier » + « en deuxième » + « en troisième »

■ Moins de 35 ans    ■ Entre 35 et 44 ans    ■ Plus de 55 ans

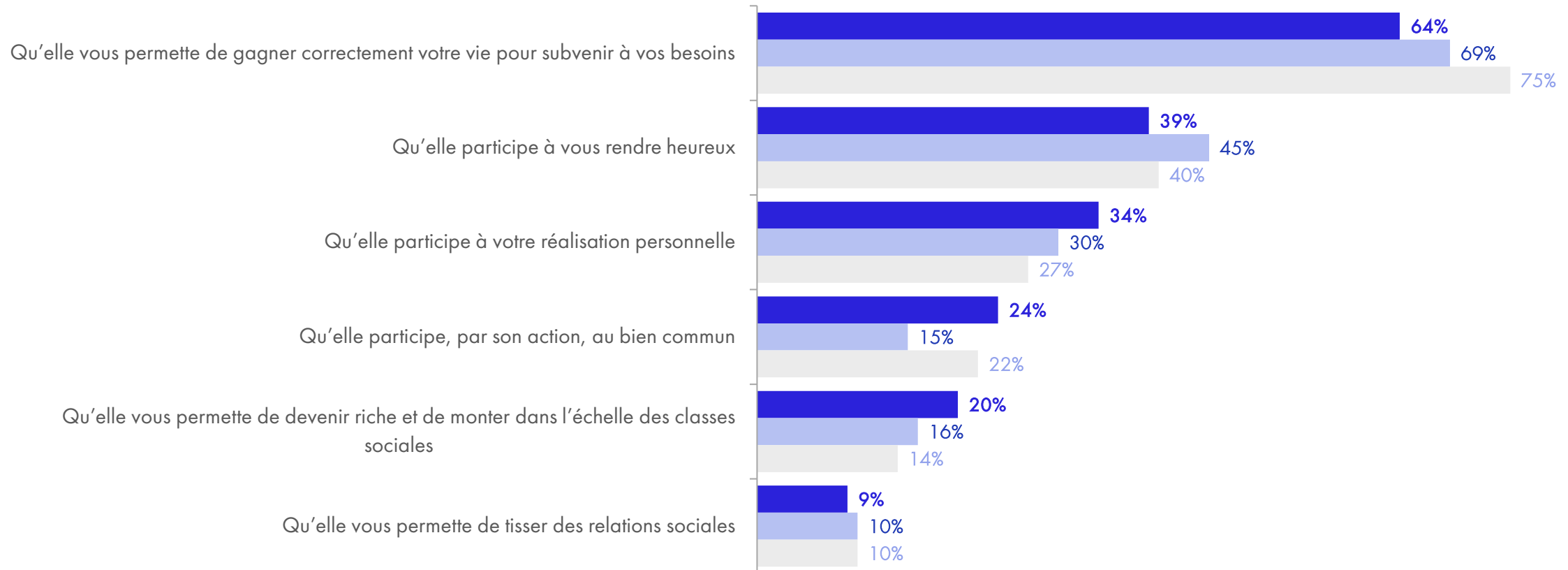

# Les attentes à l'égard de l'entreprise selon la CSP

« Personnellement, en tant qu'actif, qu'attendez-vous de l'entreprise »

Base : sous échantillon en 2 : actifs occupants un emploi (y compris étudiants), n=1151

Sous-total « en premier » + « en deuxième » + « en troisième »

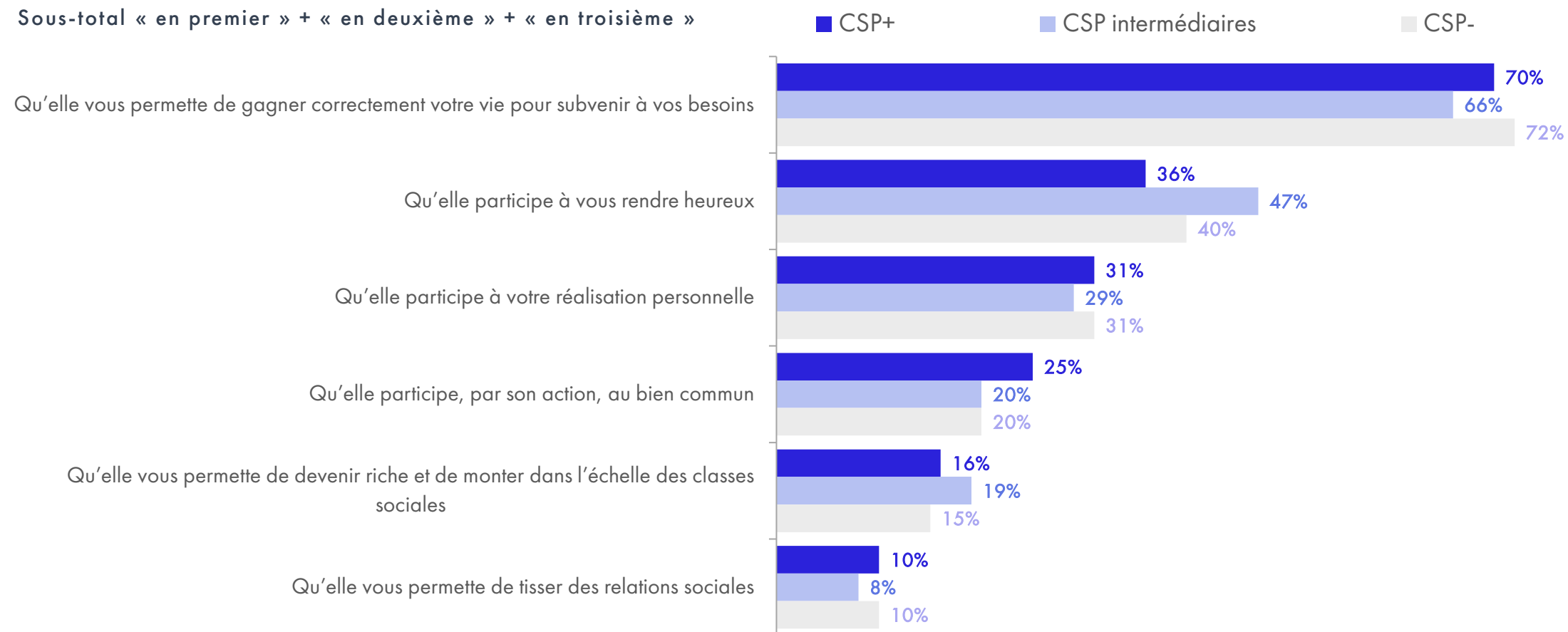

# Le « bon dirigeant » : un bouquet de qualités variées, mais avec un accent sur les relations avec ses collaborateurs

« Pour vous, qu'est-ce qui définit un bon dirigeant d'entreprises ? »

Base : sous échantillon en 2 : actifs occupants un emploi (y compris étudiants), n=1145

Jusqu'à trois choix possibles



# Les qualités impliquant les relations avec les collaborateurs progressent

« Pour vous, qu'est-ce qui définit un bon dirigeant d'entreprises ? »

Base : sous échantillon en 2 : actifs occupants un emploi (y compris étudiants), n=1145

Jusqu'à trois choix possibles

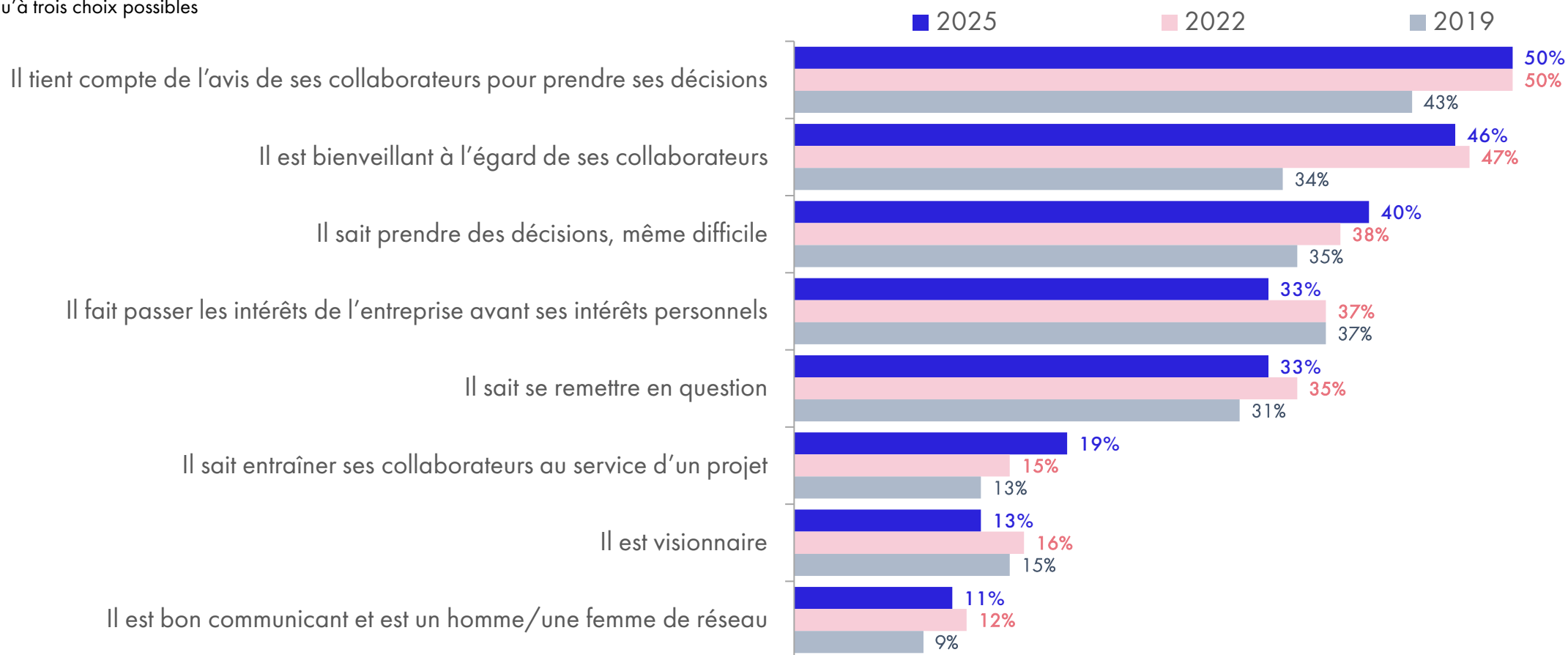

# Le rapport à la consommation

---

[Retour au sommaire](#)

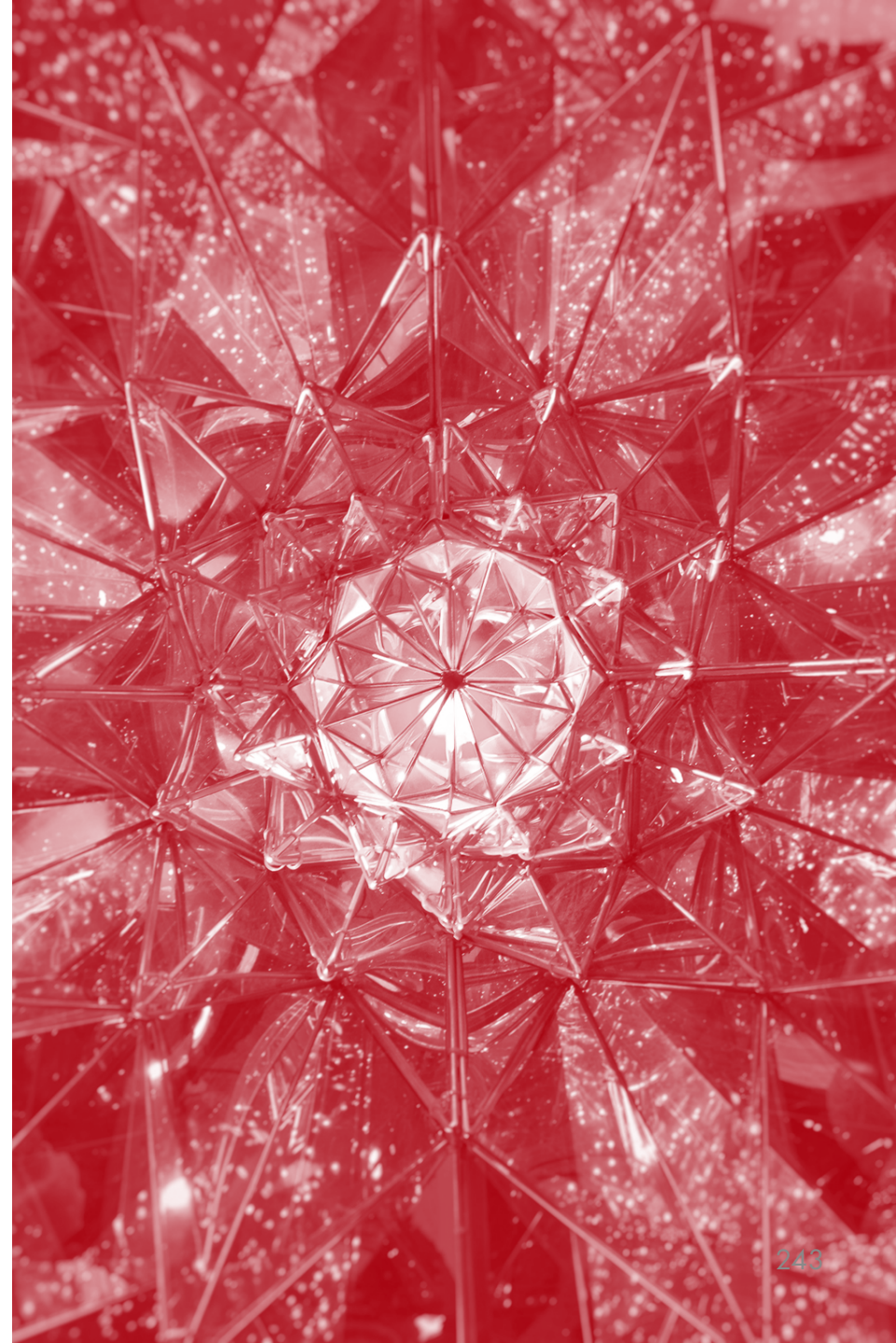

# Le rapport à la consommation

---

Les attitudes générales à  
l'égard de la consommation

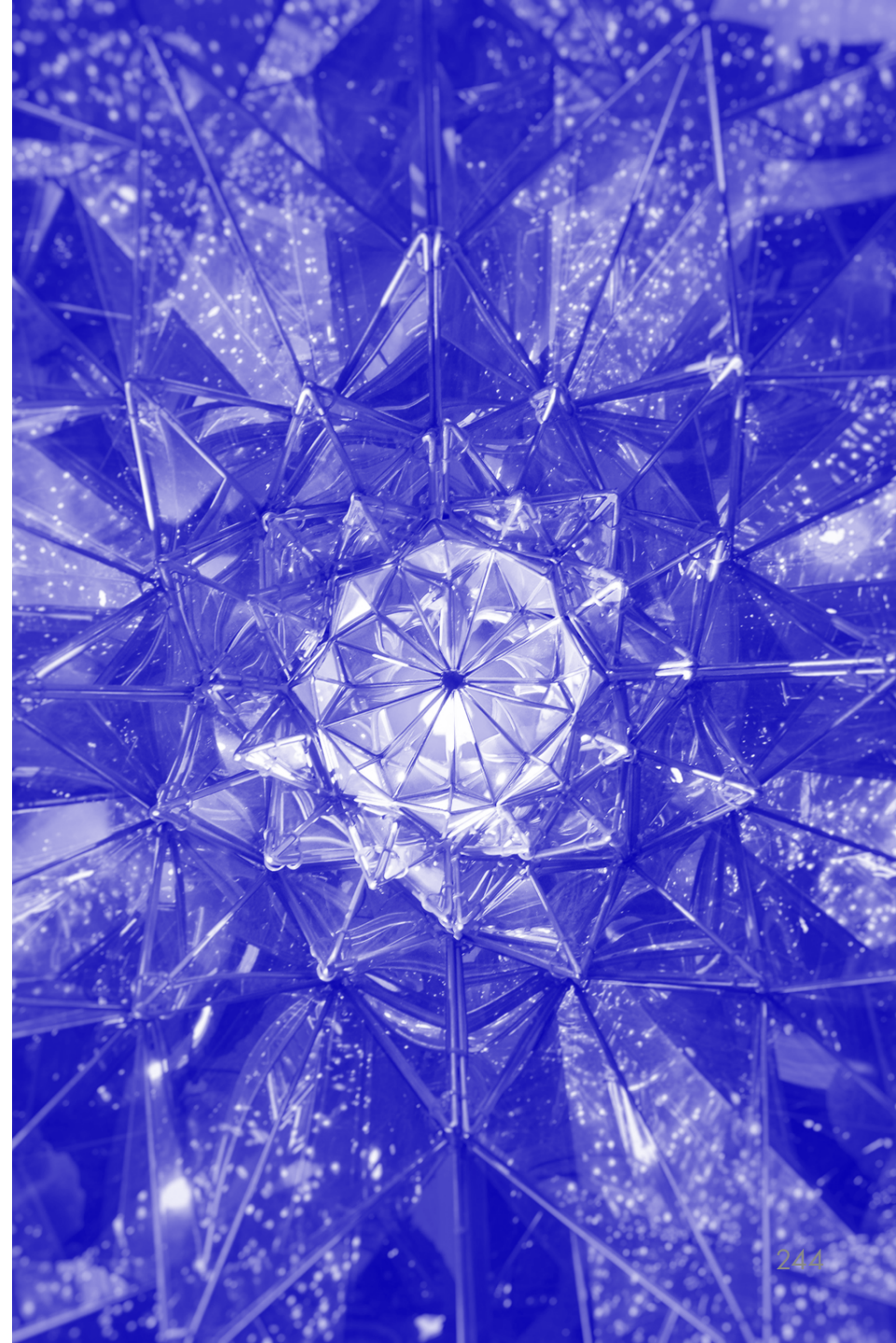

# Un rapport général à la société de consommation teinté d'ambigüité

« Veuillez indiquer si vous êtes d'accord avec chacune des affirmations suivantes »

Base totale, n=4000

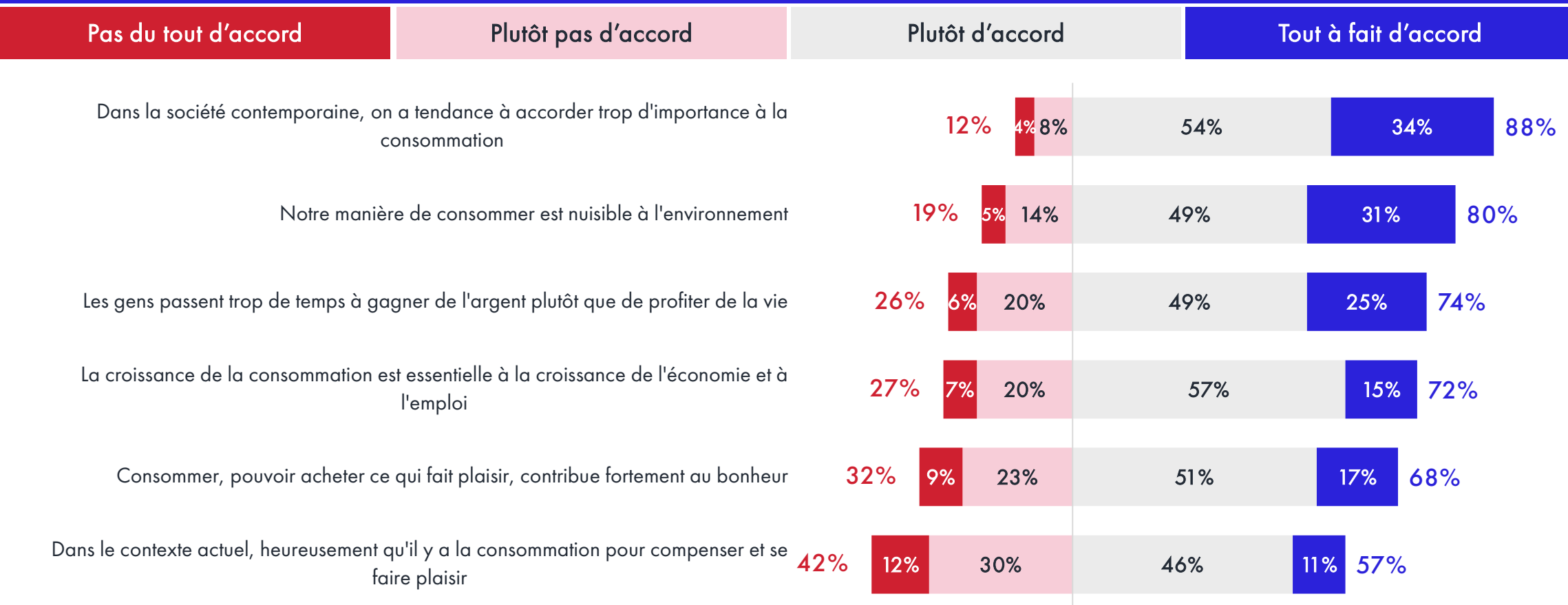

# Le rapport à la société de consommation a peu évolué

« Veuillez indiquer si vous êtes d'accord avec chacune des affirmations suivantes »

Base totale, n=4000

Sous-total « Tout à fait d'accord » + « Plutôt d'accord »

■ 2025      ■ 2022      ■ 2019

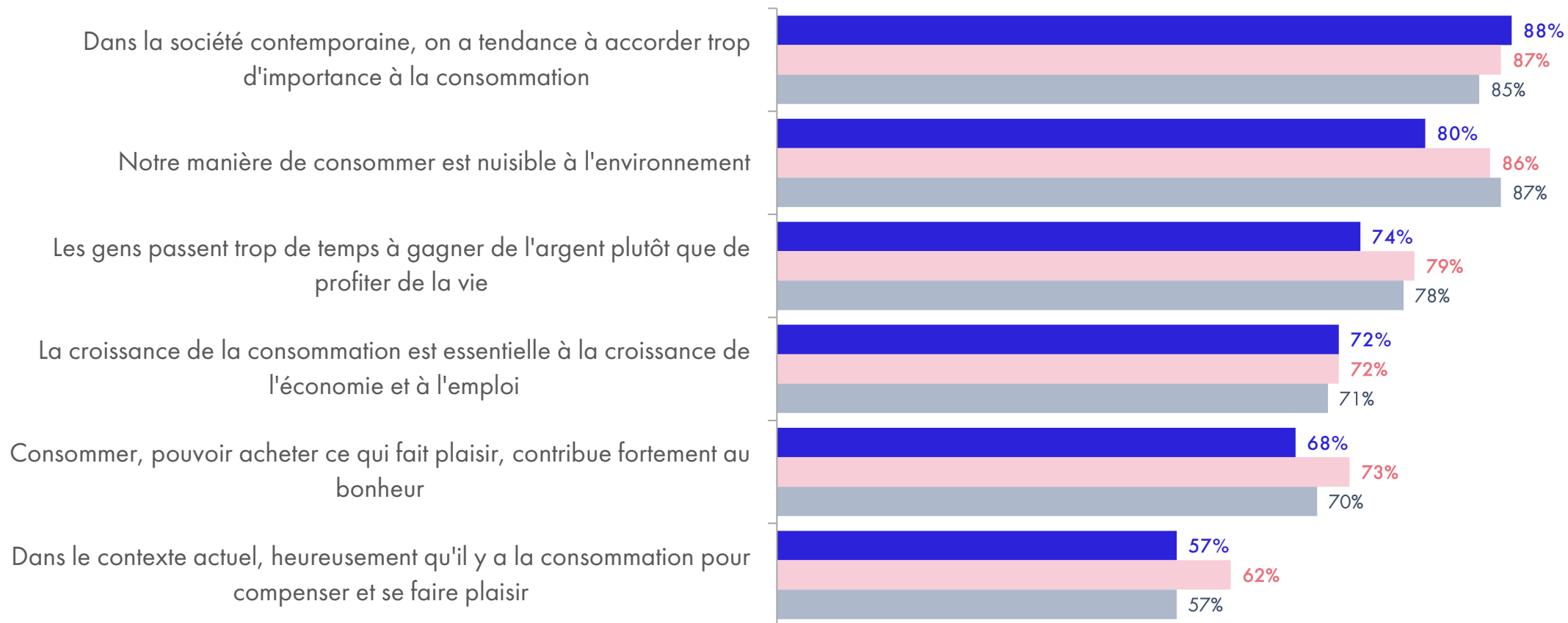

# Une part croissante de personnes satisfaites de leur manière de consommer. Le désir de « consommer mieux » recule mais reste majoritaire

« Laquelle de ces affirmations correspond le mieux à ce que vous pensez ? »

Base : sous-échantillon en 2, n=1999

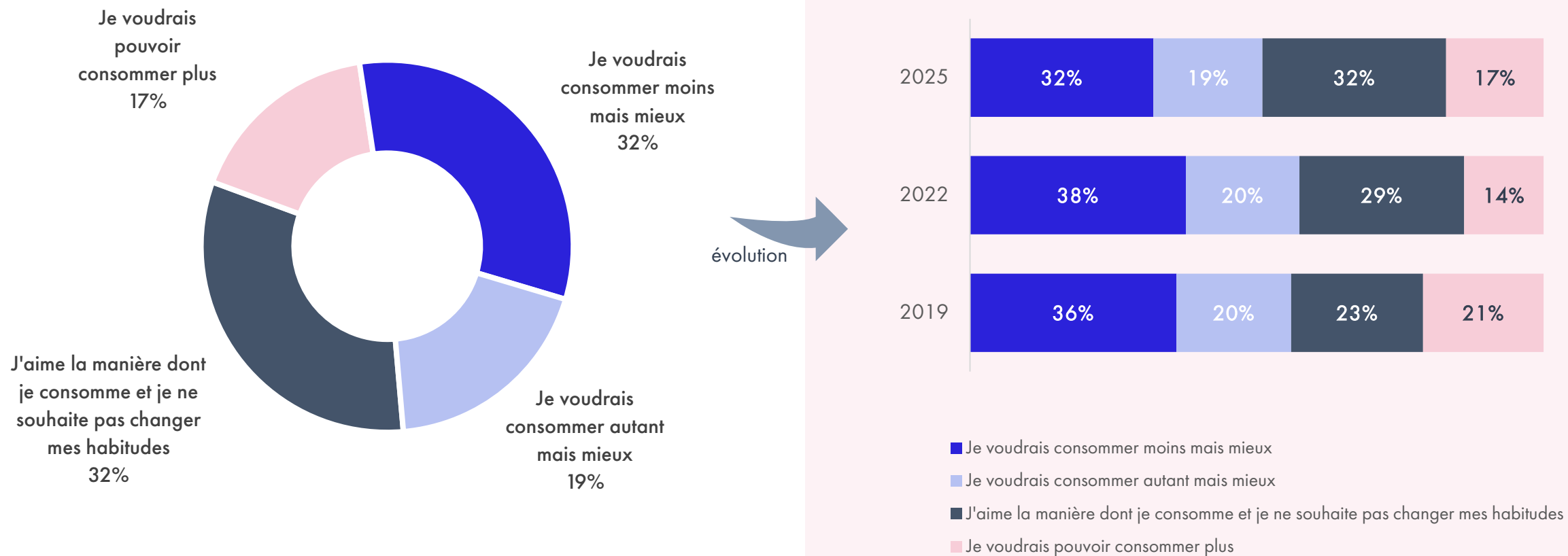

# Une satisfaction à l'égard de sa manière de consommer croissante avec l'âge. « Consommer mieux » à haut niveau chez les moins de 45 ans

« Laquelle de ces affirmations correspond le mieux à ce que vous pensez ? »

Base : sous-échantillon en 2, n=1999

Le rapport à la consommation en fonction de l'âge

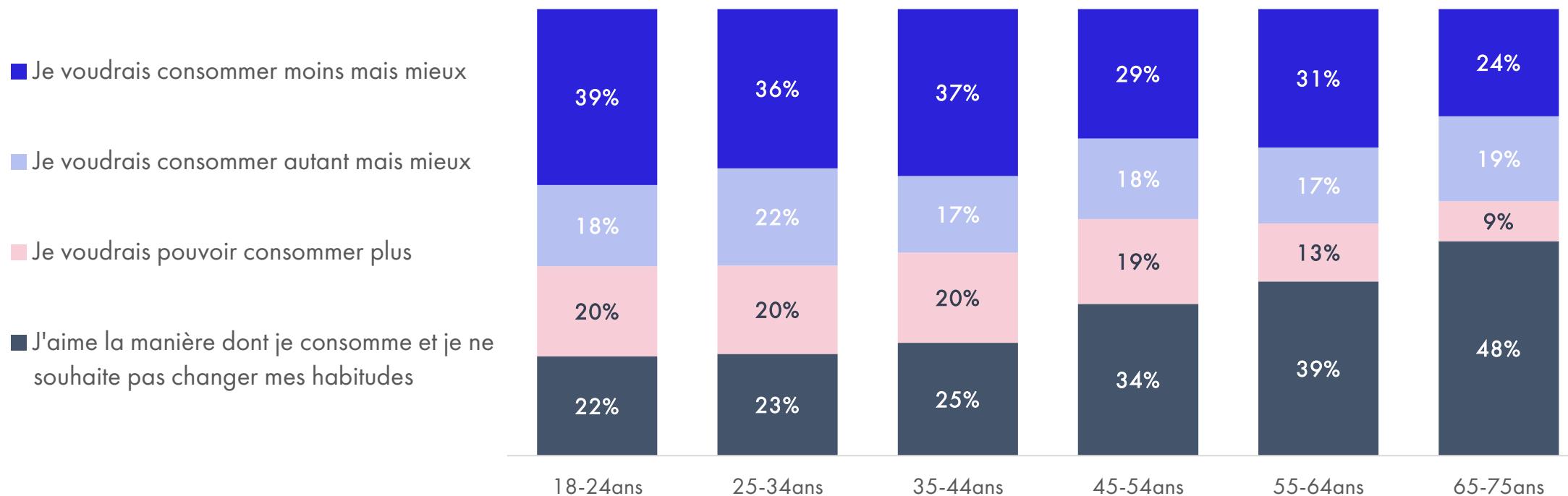

# L'aspiration à consommer plus est croissante avec l'intensité du ressenti de la contrainte budgétaire

« Laquelle de ces affirmations correspond le mieux à ce que vous pensez ? »

Base : sous-échantillon en 2, n=1999

Le rapport à la consommation en fonction de la contrainte budgétaire

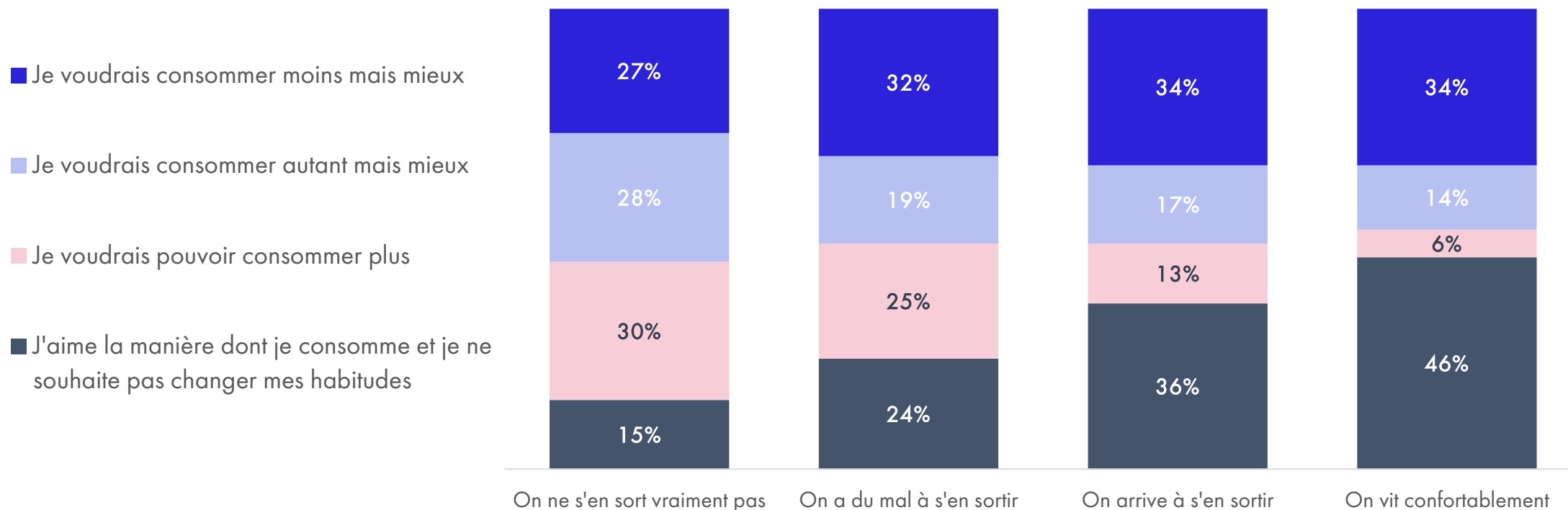

# Un lien important avec les valeurs : le matérialisme favorise le désir de consommer plus, l'eudémonisme celui de consommer moins mais mieux

« Laquelle de ces affirmations correspond le mieux à ce que vous pensez ? »

Base : sous-échantillon en 2, n=1999

Le rapport à la consommation en fonction du registre de valeurs dominantes

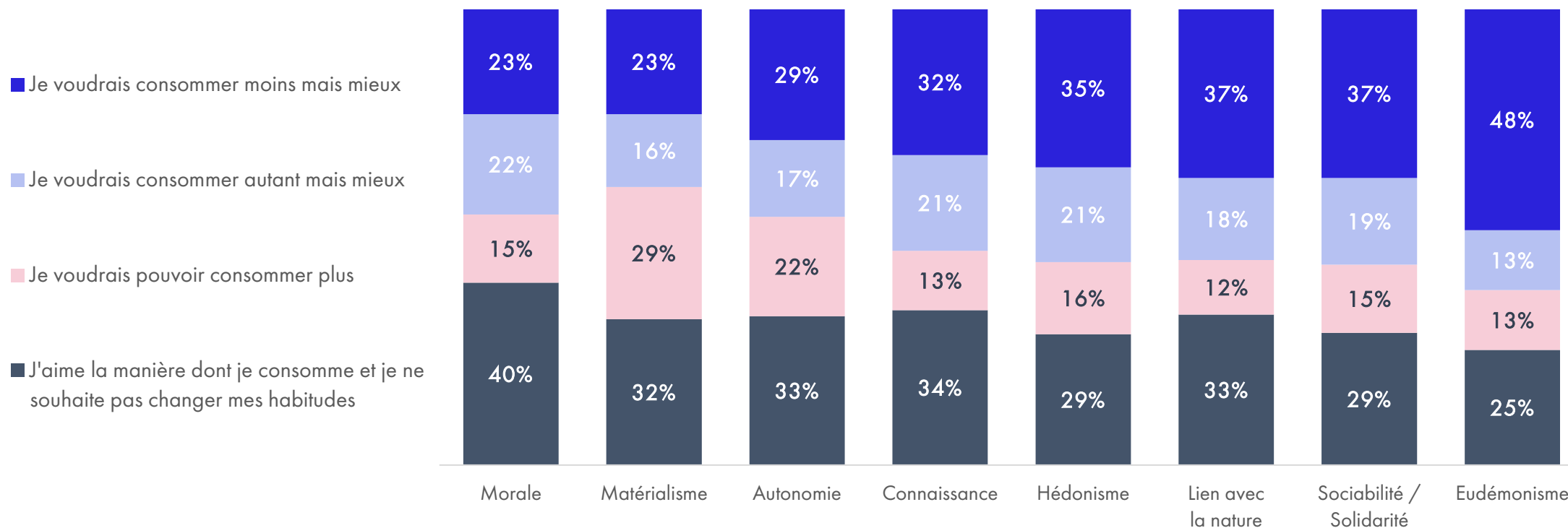

# Une plus forte aspiration à consommer moins, mais mieux dans les groupes les plus sensibles à l'écologie

« Laquelle de ces affirmations correspond le mieux à ce que vous pensez ? »

Base : sous-échantillon en 2, n=1999

Le rapport à la consommation en fonction des groupes de la typologie

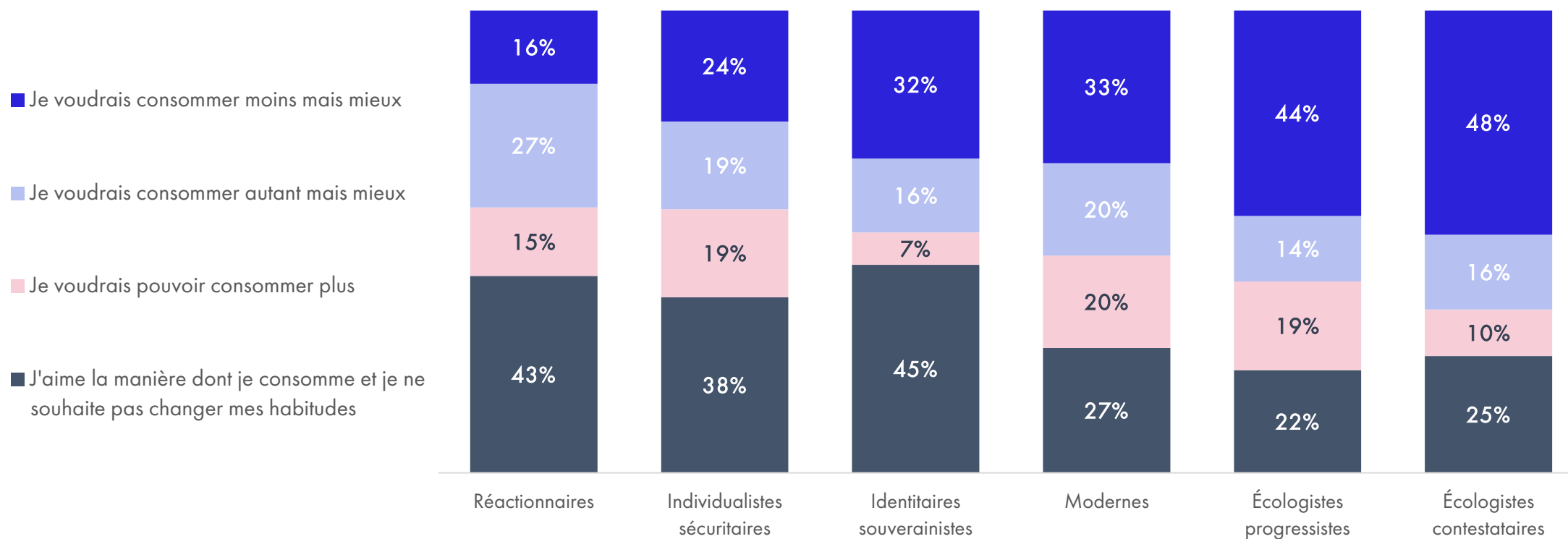

# La définition du « consommer mieux » : d'abord des bénéfiques individuels, mais les critères « responsables » sont en bonne place

« Parmi les propositions suivantes, quelles sont les deux qui se rapprochent le plus de ce que vous comprenez par « consommer mieux » ? »

Base : aspirant à consommer « moins mais mieux » ou « autant mais mieux », n=2351

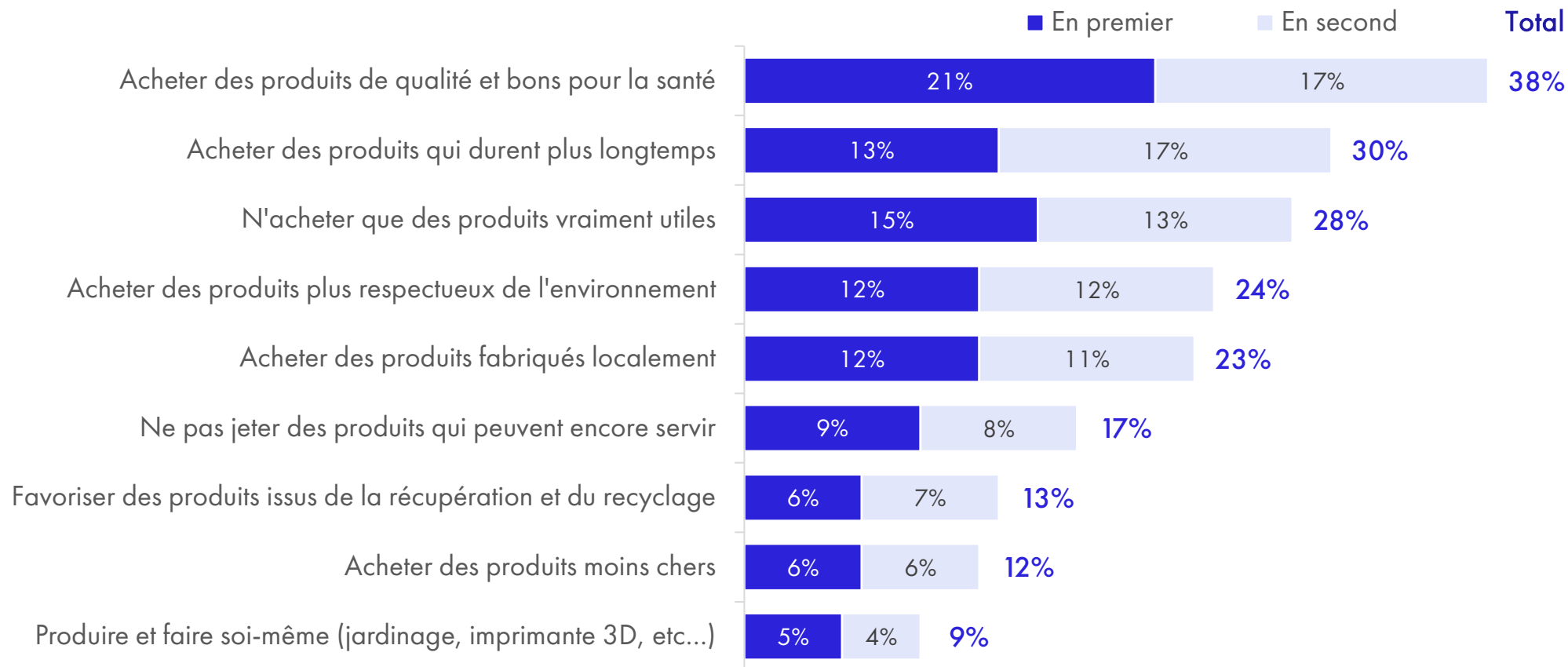

# Score de rapport positif à la consommation

Création d'un score de rapport positif à la consommation

Base totale, n=4000

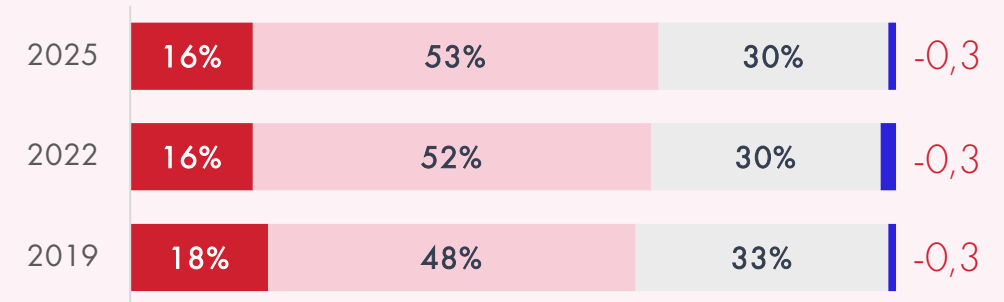
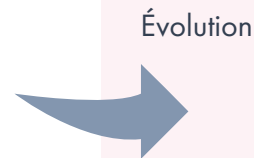
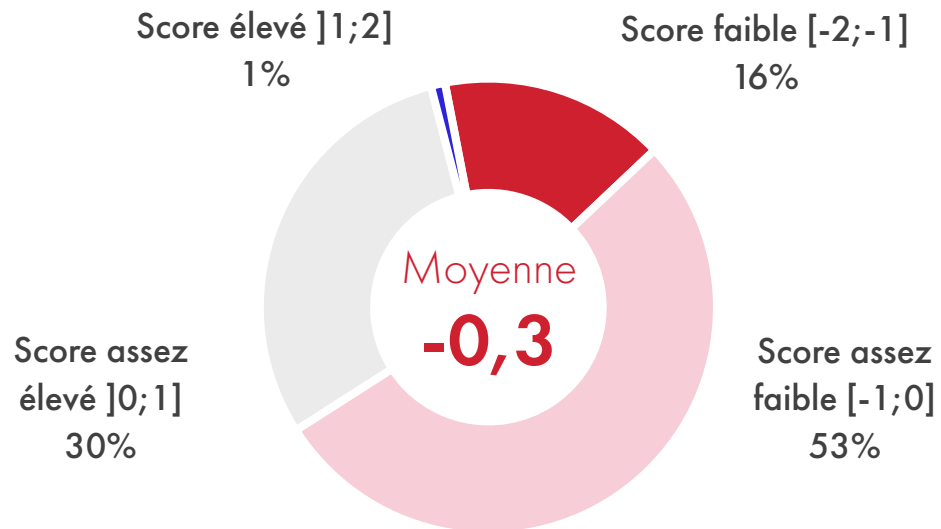

### Note méthodologique : création du score

Ce score a été construit sur la base des réponses aux questions relatives au rapport à la consommation :

- Dans la société contemporaine, on a tendance à accorder trop d'importance à la consommation
- Dans le contexte actuel, heureusement qu'il y a la consommation pour compenser et se faire plaisir
- Les gens passent trop de temps à gagner de l'argent plutôt que de profiter de la vie
- Notre manière de consommer est nuisible à l'environnement
- Consommer, pouvoir acheter ce qui fait plaisir, contribue fortement au bonheur
- La croissance de la consommation est essentielle à la croissance de l'économie et à l'emploi
- J'aime la manière dont je consomme et je ne souhaite pas changer mes habitudes
- Je voudrais pouvoir consommer plus
- Je voudrais consommer moins mais mieux
- Je voudrais consommer autant mais mieux

# Score de rapport positif à la consommation en fonction de la sensibilité politique

Création d'un score de rapport positif à la consommation

Base totale, n=4000

En fonction de la sensibilité politique

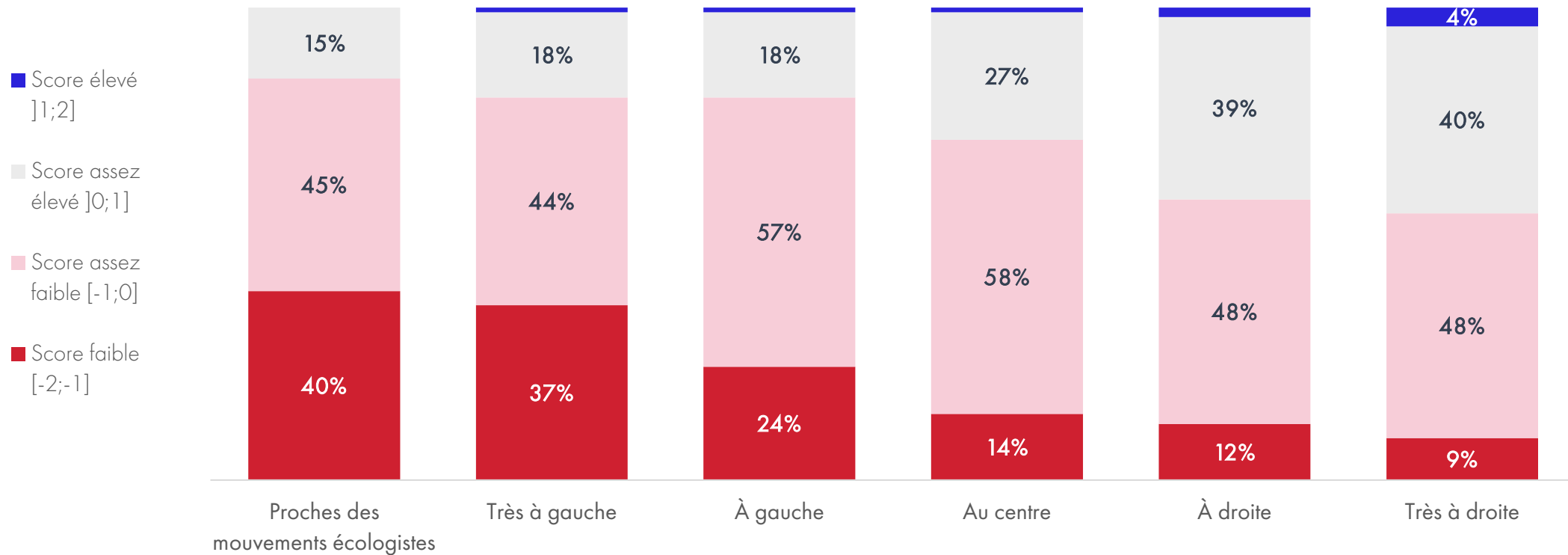

# Les *éco* et *verts* plus critiques à l'égard de la société de consommation

Création d'un score de rapport positif à la consommation

Base totale, n=4000

En fonction des groupes de la typologie

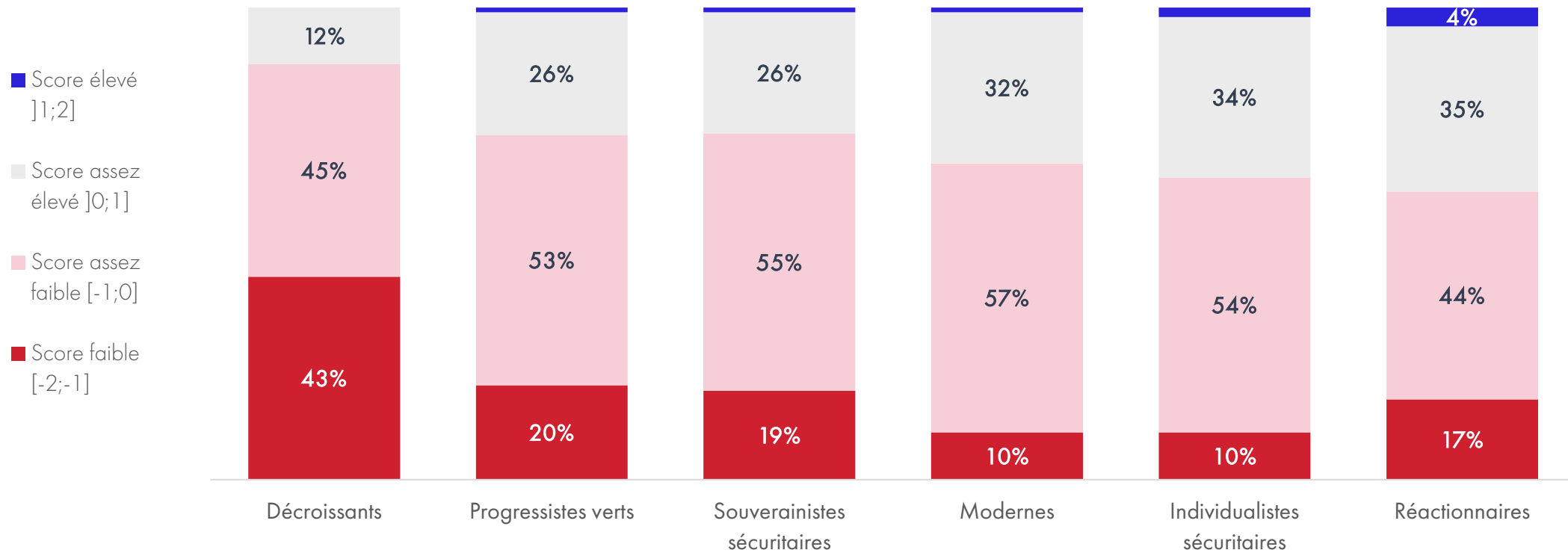

# Le rapport au temps

---

[Retour au sommaire](#)

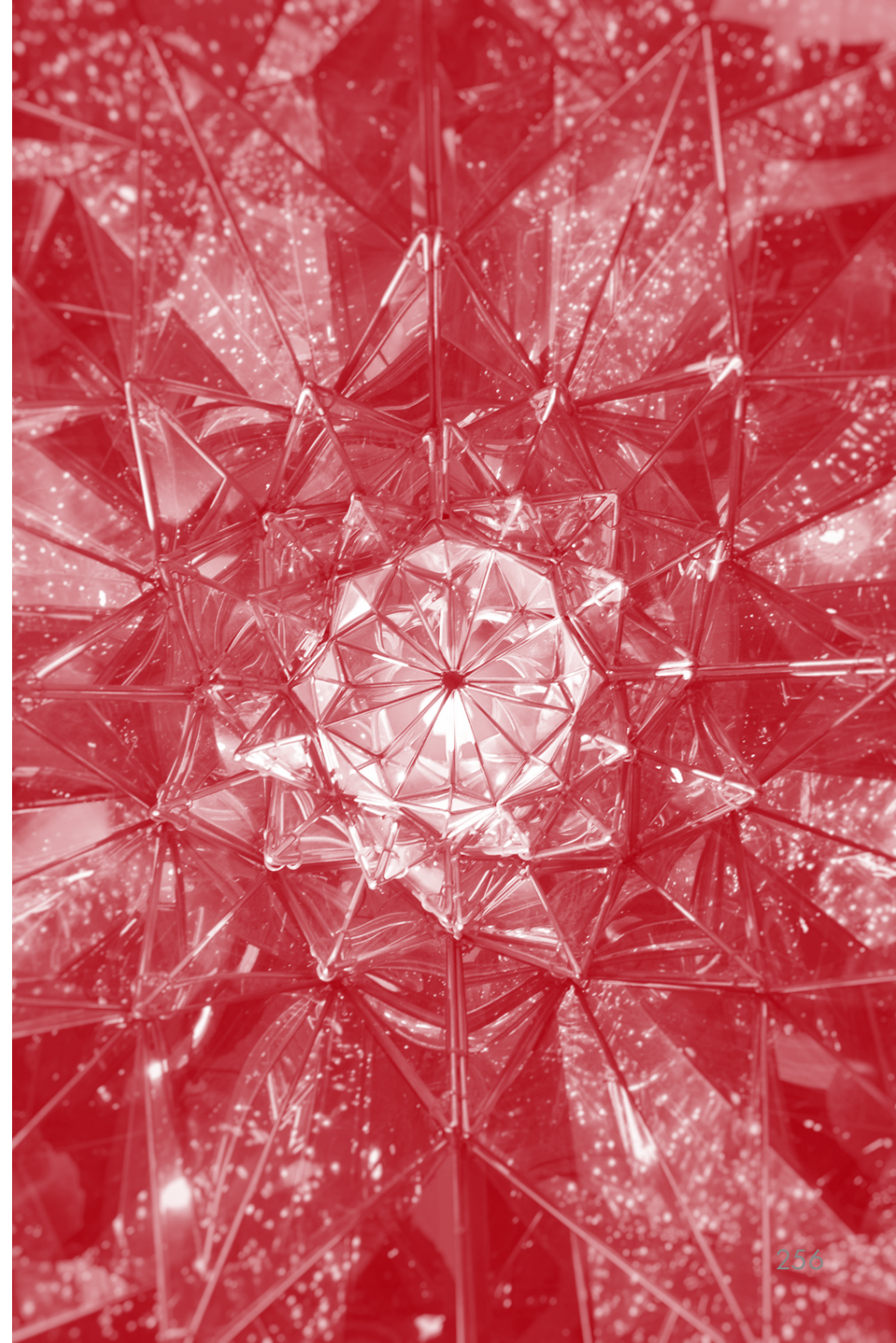

# Le rapport au temps

---

L'évaluation du rythme du  
changement

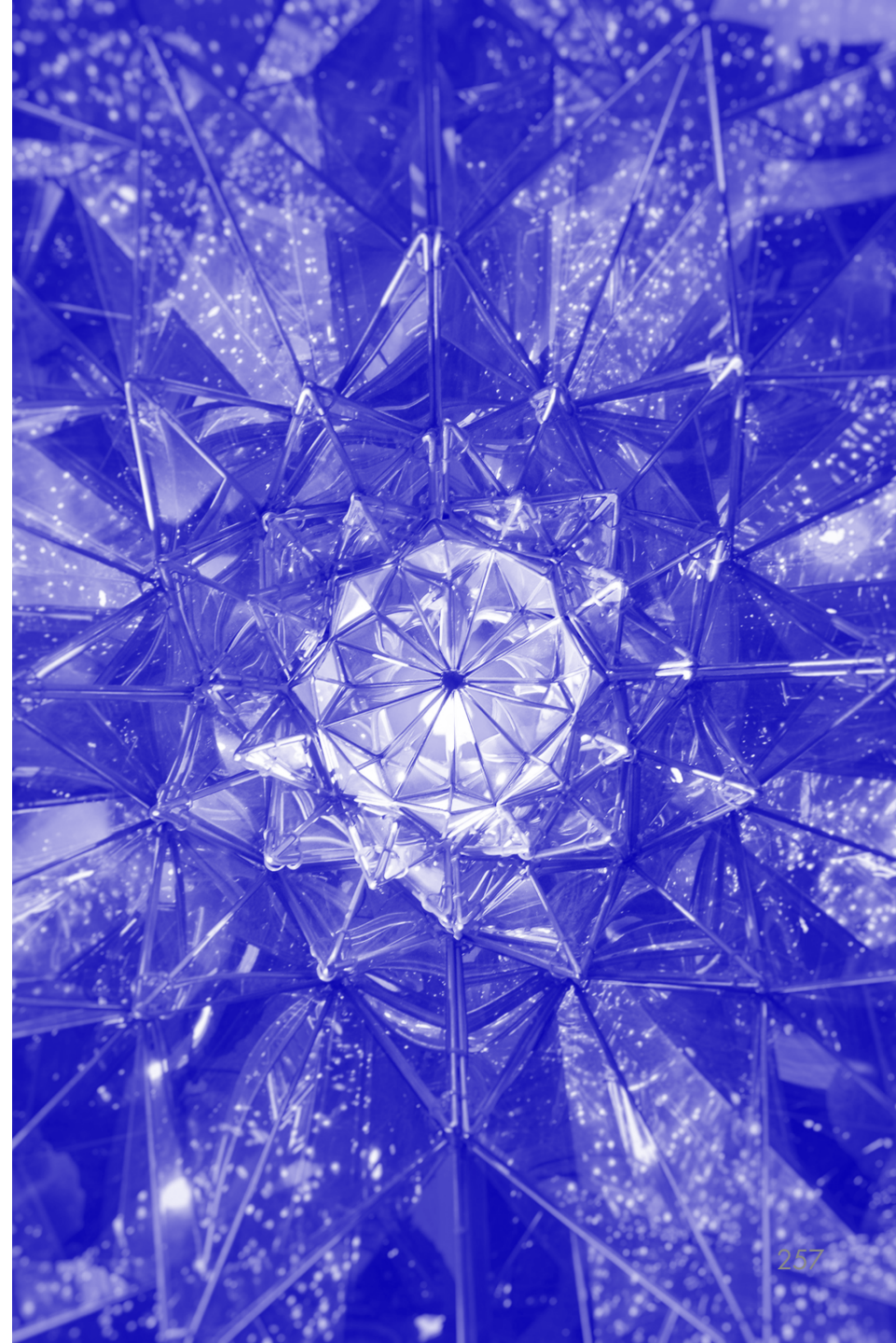

# Un malaise par rapport à la vitesse du changement qui favorise une aspiration au ralentissement largement partagée

« Dans quelle mesure êtes-vous d'accord avec les affirmations suivantes ? »

Base totale, n=4000

Pas du tout d'accord

Plutôt pas d'accord

Sans opinion

Plutôt d'accord

Tout à fait d'accord

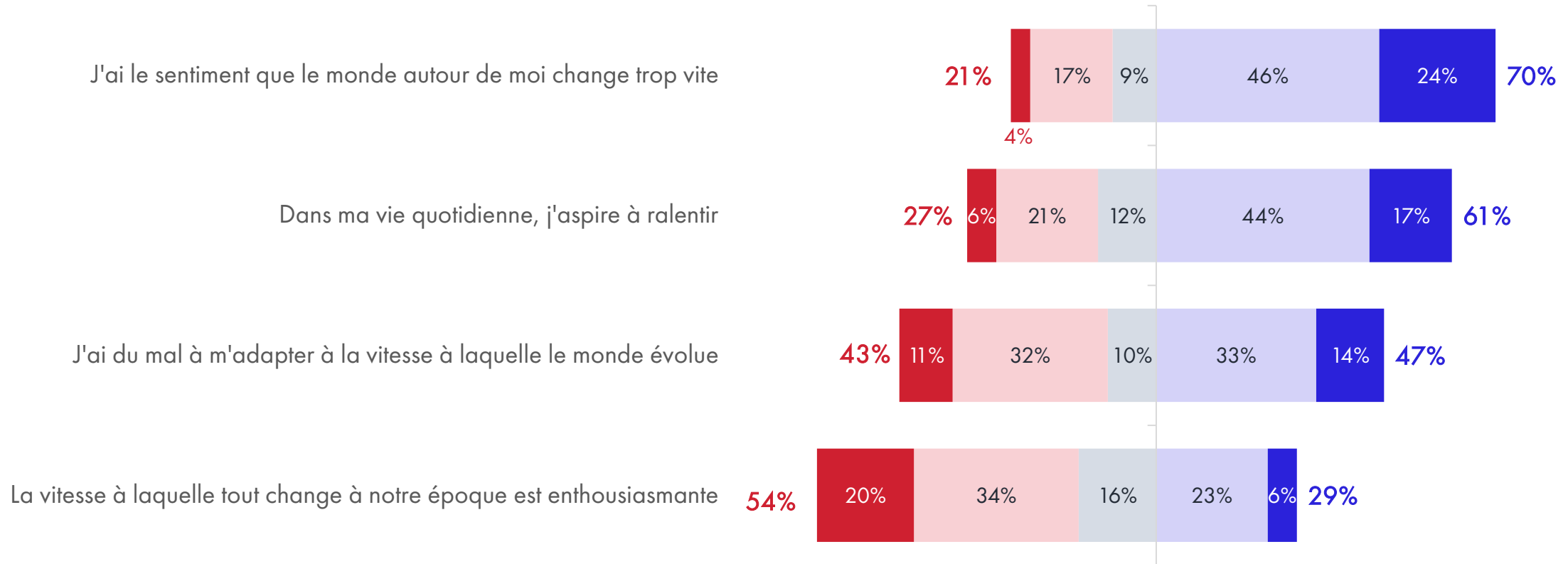

# Un rapport au rythme du changement qui se tend

« Dans quelle mesure êtes-vous d'accord avec les affirmations suivantes ? »

Base totale, n=4000

% « Tout à fait d'accord » + « Plutôt d'accord »

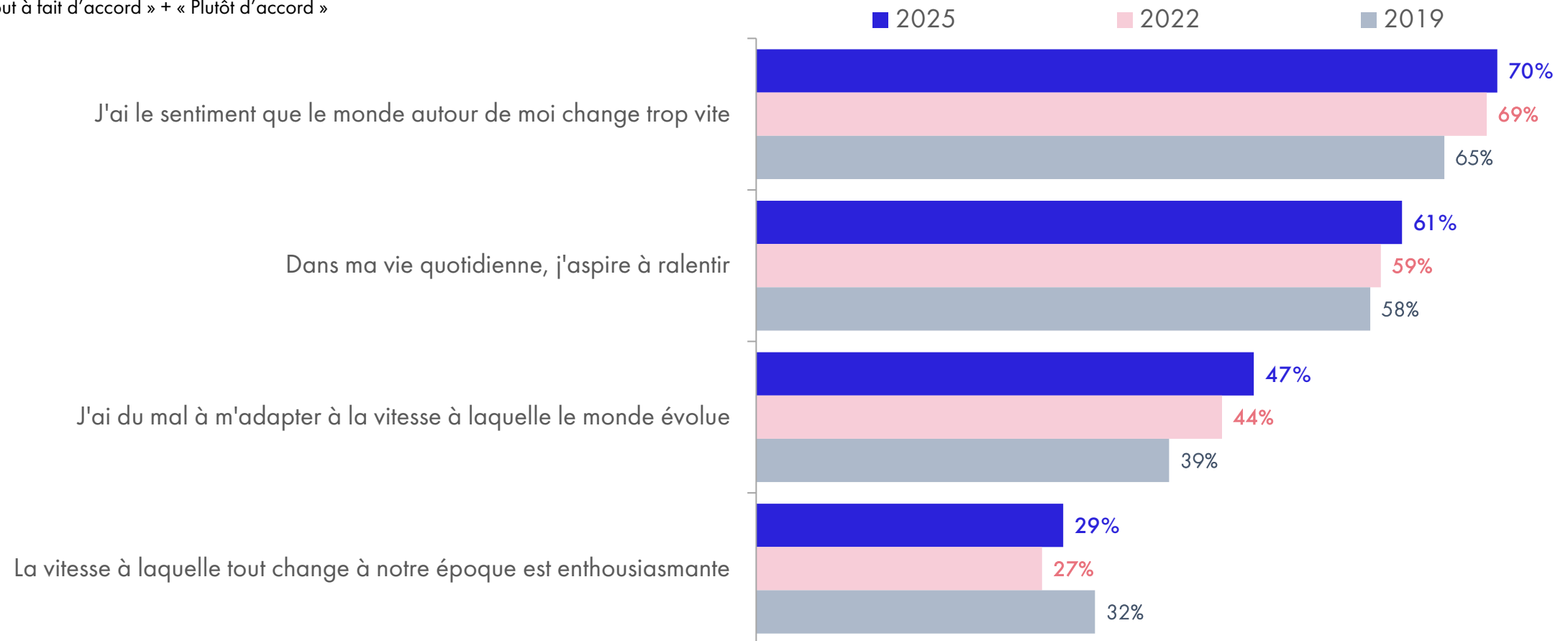

# L'appréciation du rythme de vie : le « trop rapide » l'emporte

« Sur une échelle de -5 à +5, comment évalueriez-vous le rythme de vie dans la société actuelle (en temps normal) ? »

Base totale, n=4000

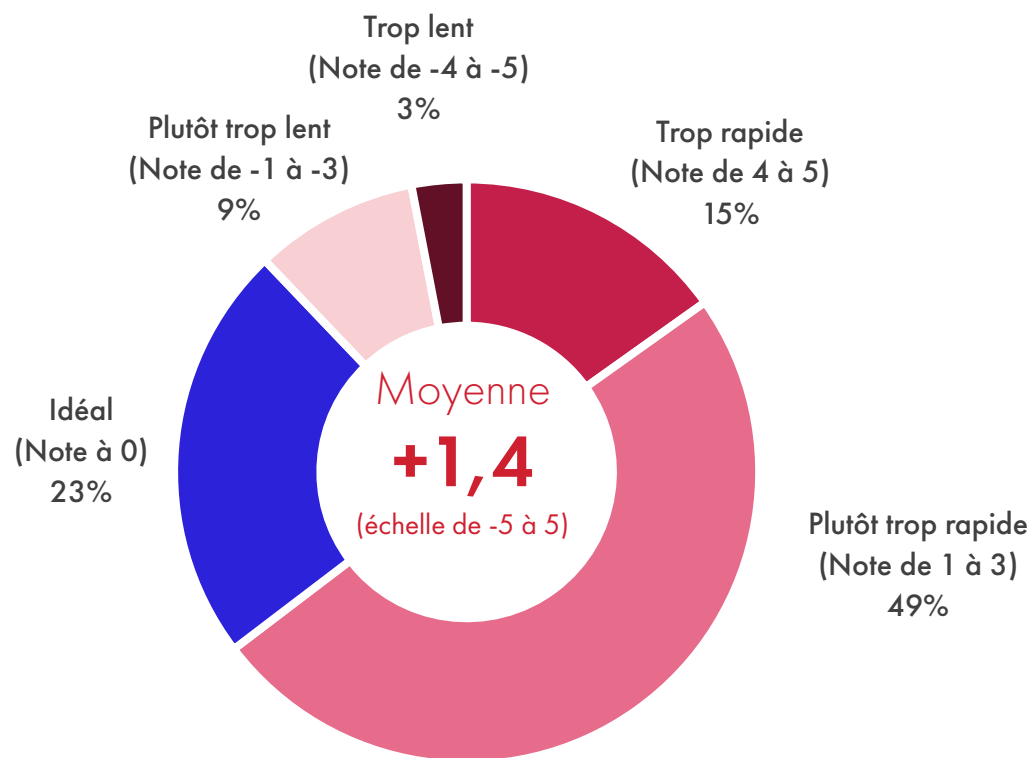

Comparaison de la distribution des notes attribuées à l'évaluation du rythme de vie dans la société actuelle

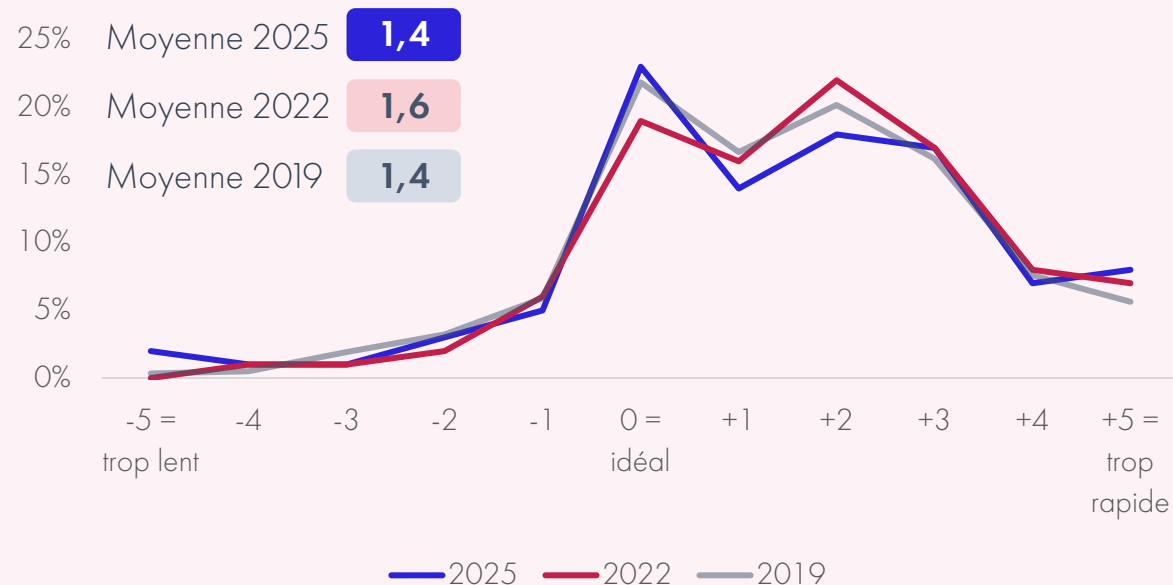

# Score de rapport au rythme de vie

Création d'un score de rapport au rythme de vie

Base totale, n=4000

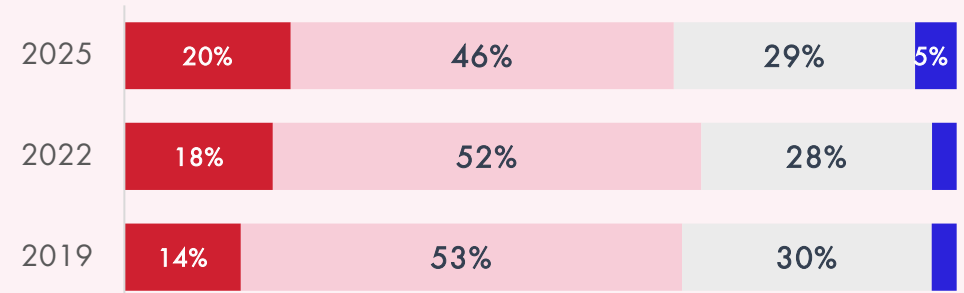
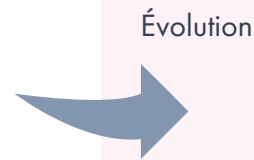
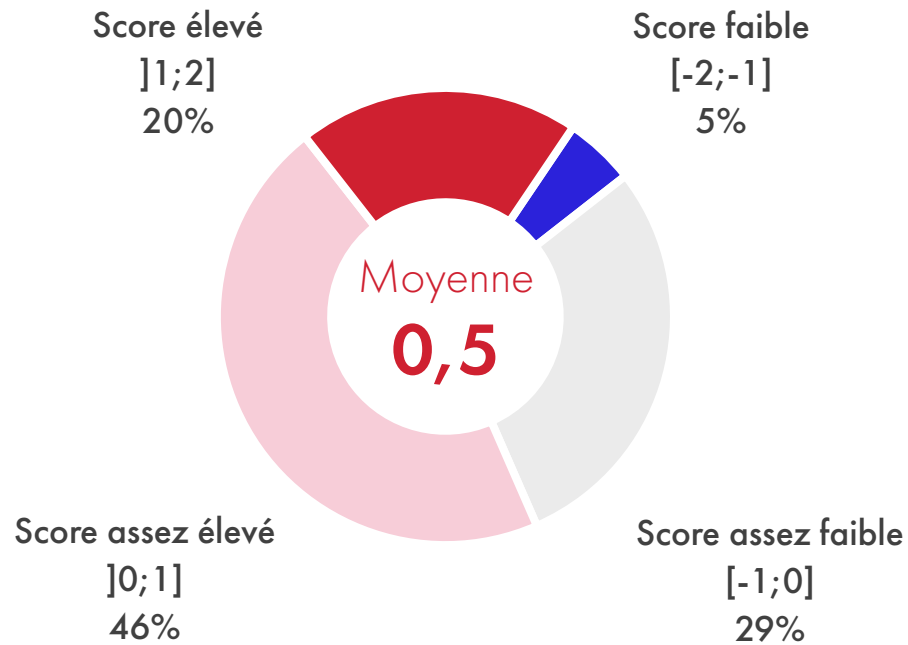

### Note méthodologique : création du score

Ce score a été construit sur la base des réponses aux questions relatives au rapport au rythme de vie :

- J'ai le sentiment que le monde autour de moi change trop vite
- J'ai du mal à m'adapter à la vitesse à laquelle le monde évolue
- Dans ma vie quotidienne, j'aspire à ralentir
- La vitesse à laquelle tout change à notre époque est enthousiasmante
- comment évalueriez-vous le rythme de vie dans la société actuelle (en temps normal) ?

**Un score élevé indique un rythme ressenti comme trop rapide**

# Les plus âgés et les inactifs semblent plus souffrir d'un rythme de vie perçu comme trop rapide

Création d'un score de rapport au rythme de vie

Base totale, n=4000

En fonction de l'âge

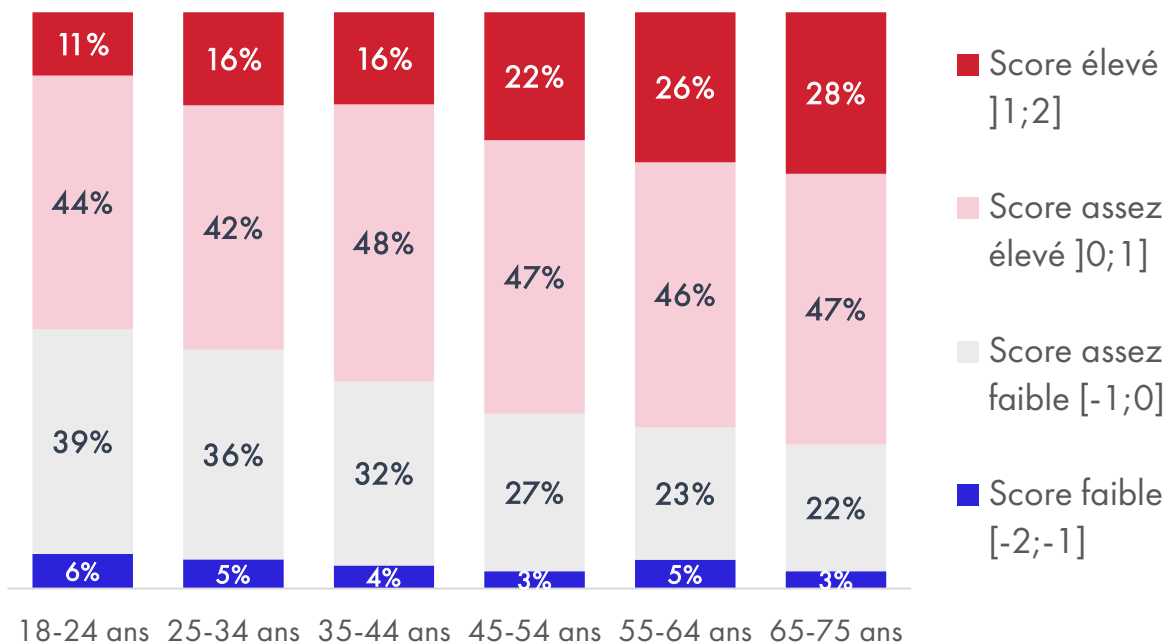

En fonction de la CSP

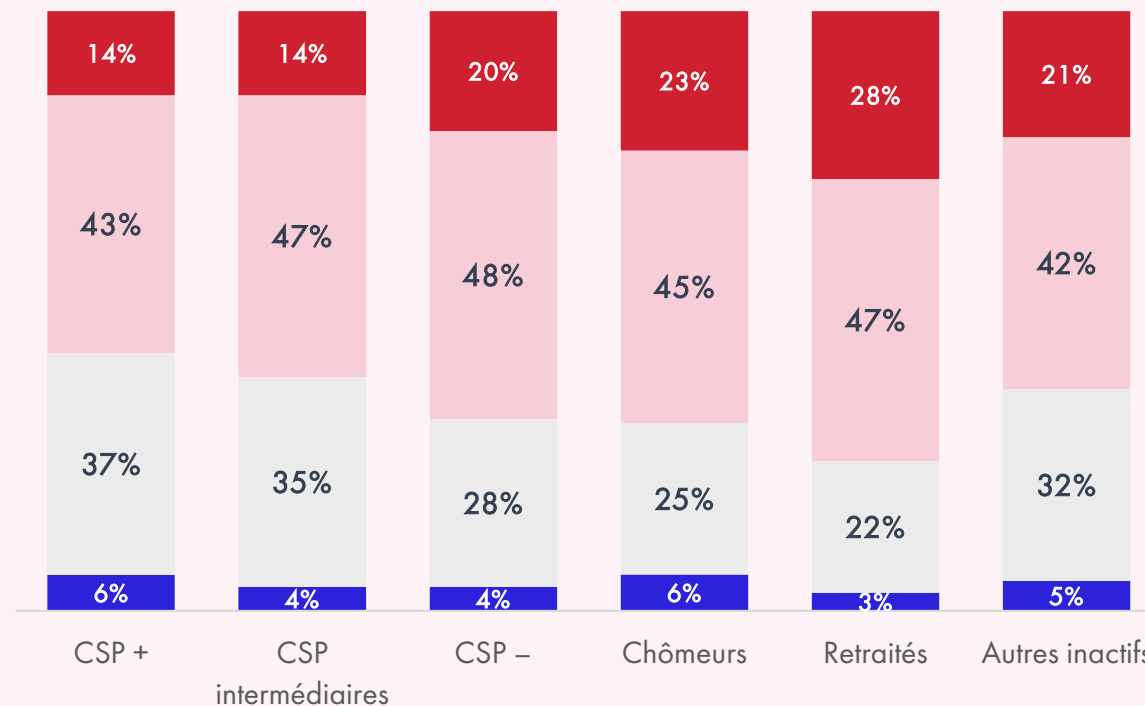

# Les personnes se positionnant au centre apparaissent plus alignées sur le rythme de vie de la société

Création d'un score de rapport au rythme de vie

Base totale, n=4000

En fonction de la sensibilité politique

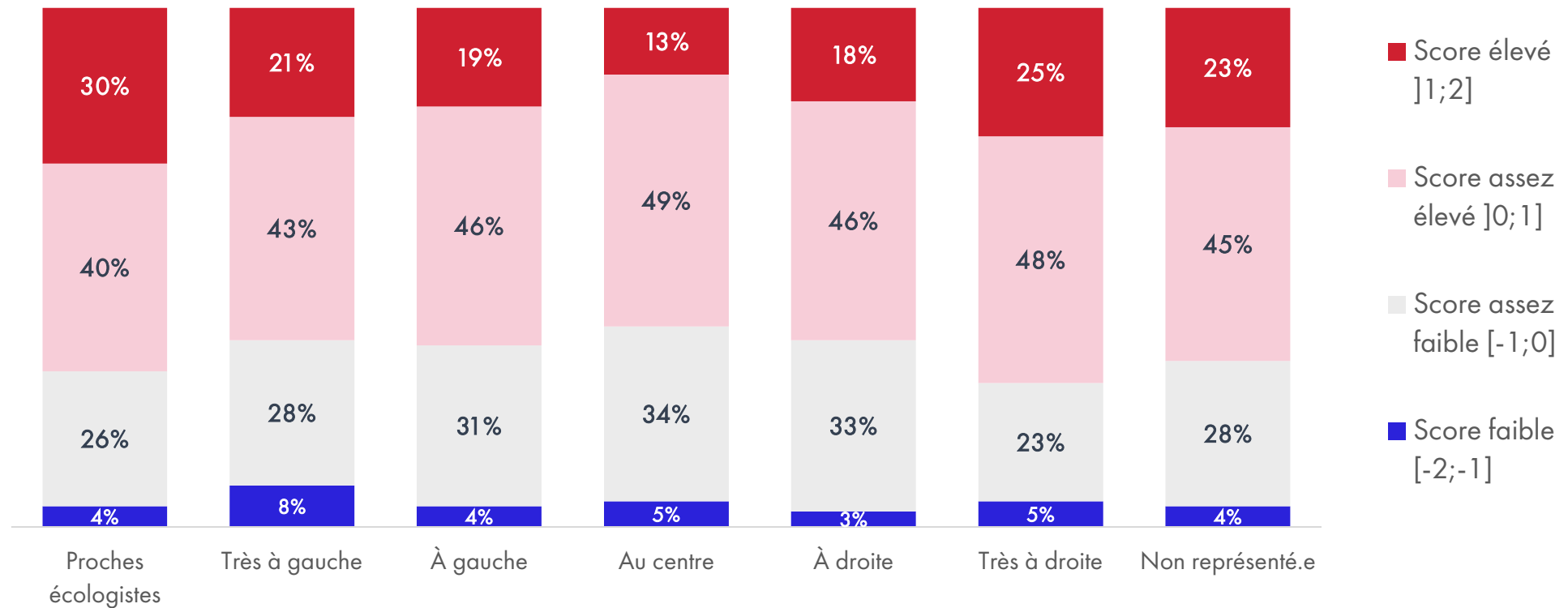

# Les identitaires et *Écologistes contestataires* subissent davantage le rythme de la société

Création d'un score de rapport au rythme de vie

Base totale, n=4000

En fonction des groupes de la typologie

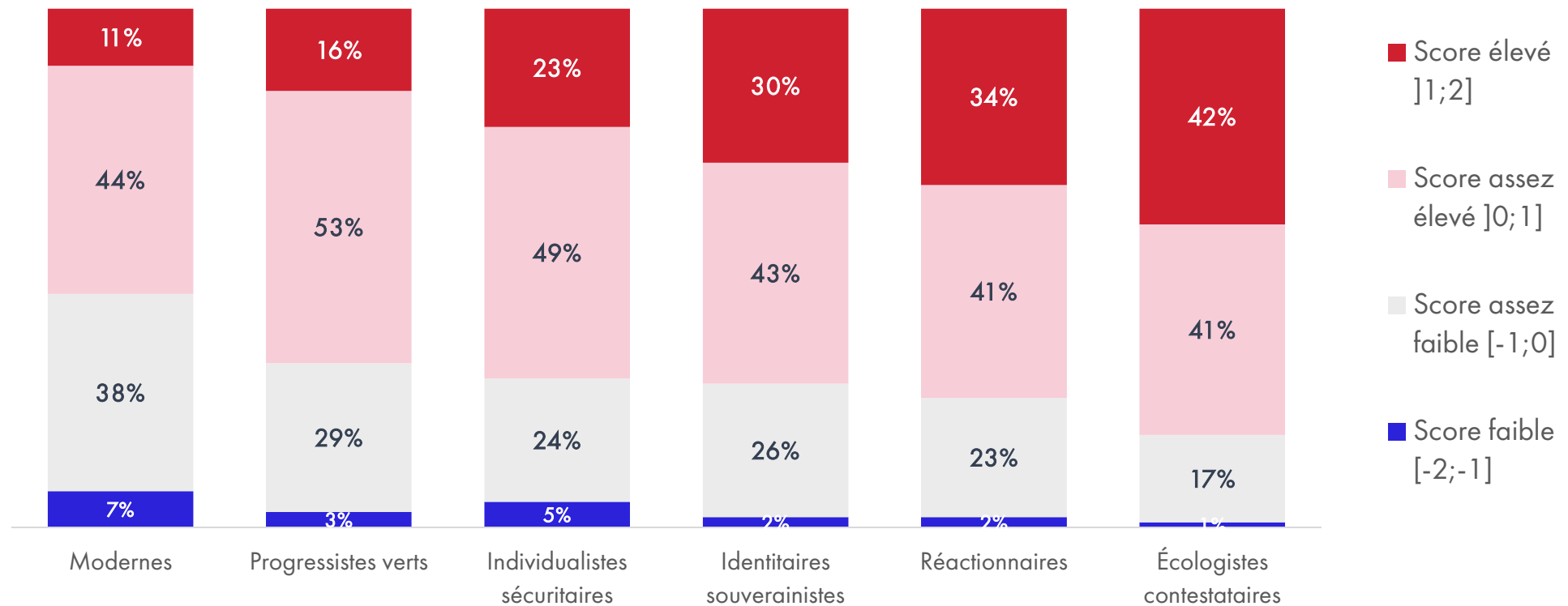

# Le rapport au temps

---

Le temps de travail idéal

[Retour au sommaire](#)

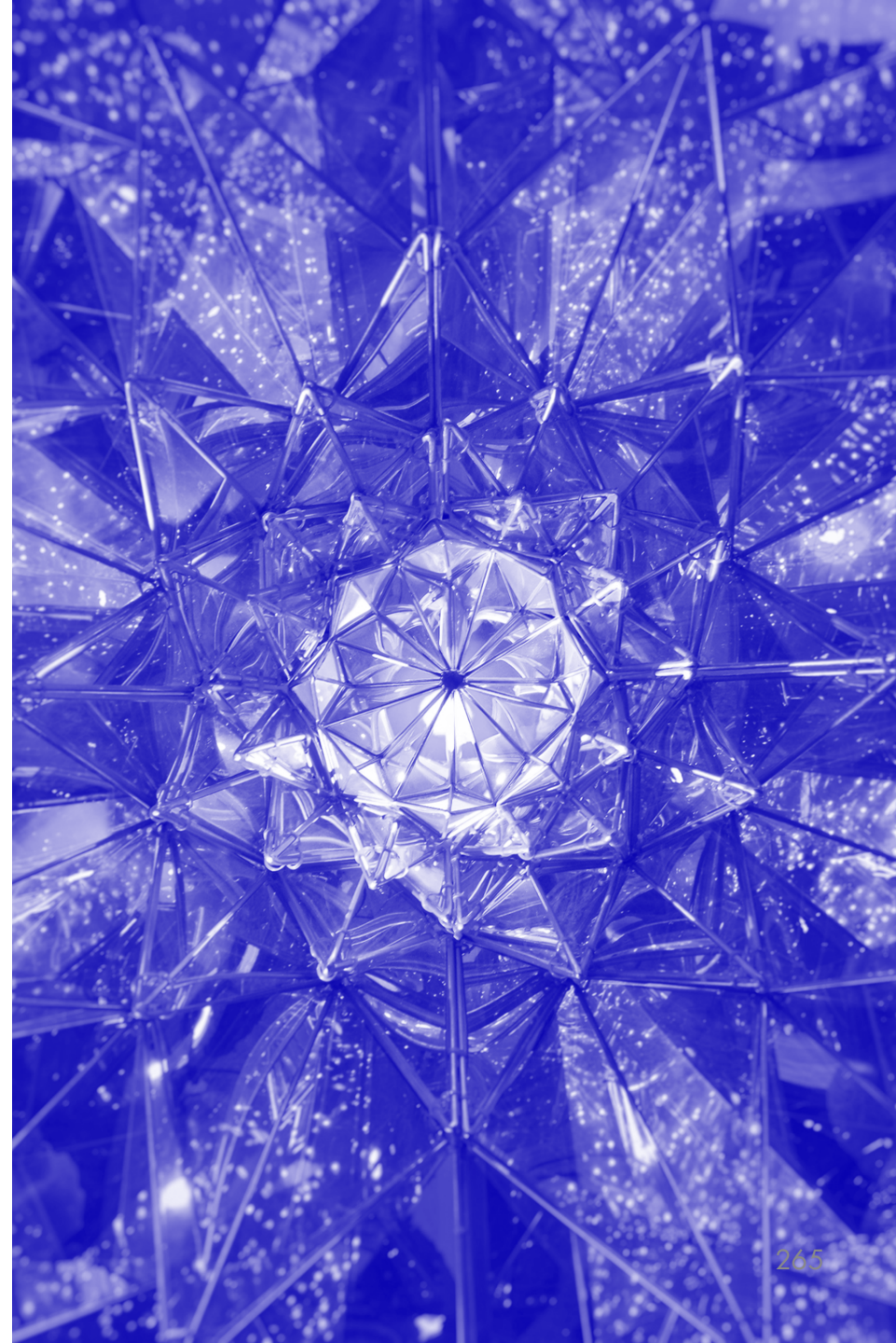

# La durée légale du travail : un sujet qui divise les Français

« Dans l'idéal, à quel niveau devrait-on fixer la durée légale de la semaine de travail dans un pays comme la France ? »

Base totale, sous-échantillon en 2, n=1999

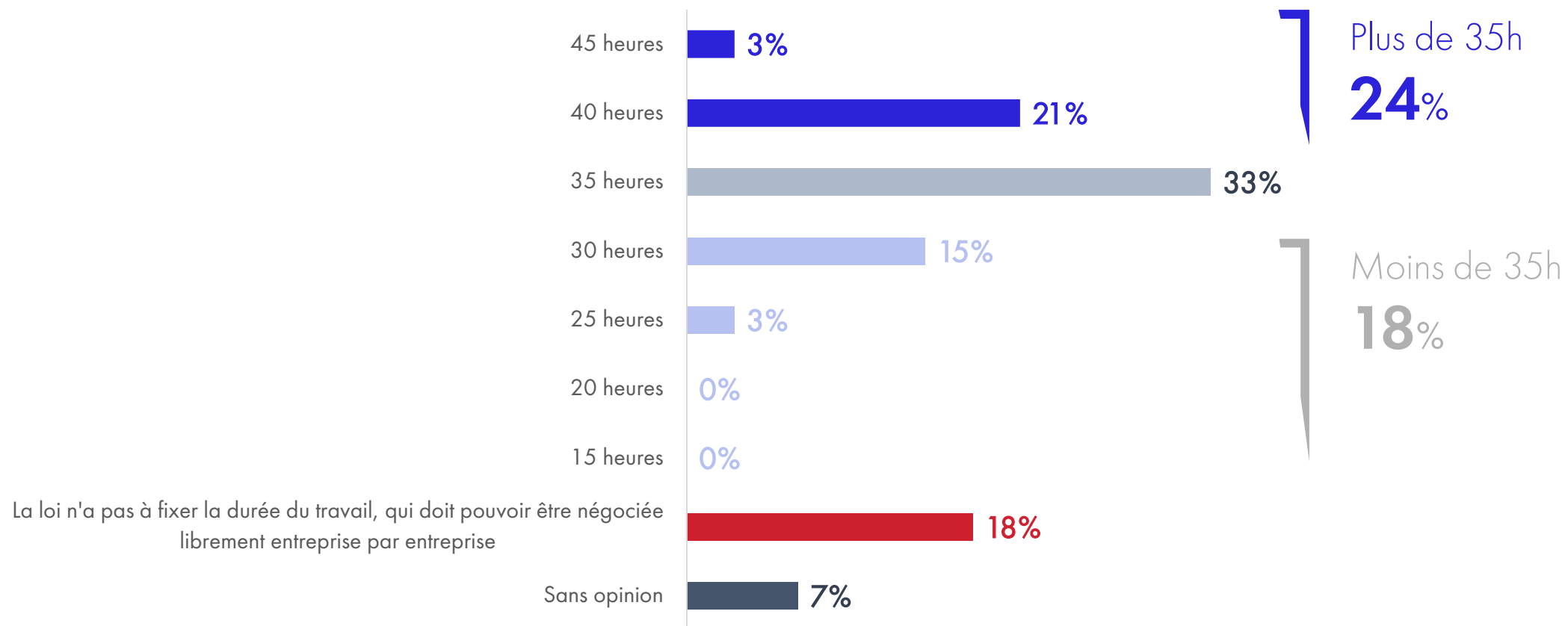

# Une appétence pour moins de 35 heures qui varie selon la position dans le cycle de vie mais qui reste systématiquement très minoritaire

« Dans l'idéal, à quel niveau devrait-on fixer la durée légale de la semaine de travail dans un pays comme la France ? »

Base totale, sous-échantillon en 2, n=1999

La durée légale de travail idéale en fonction de l'âge

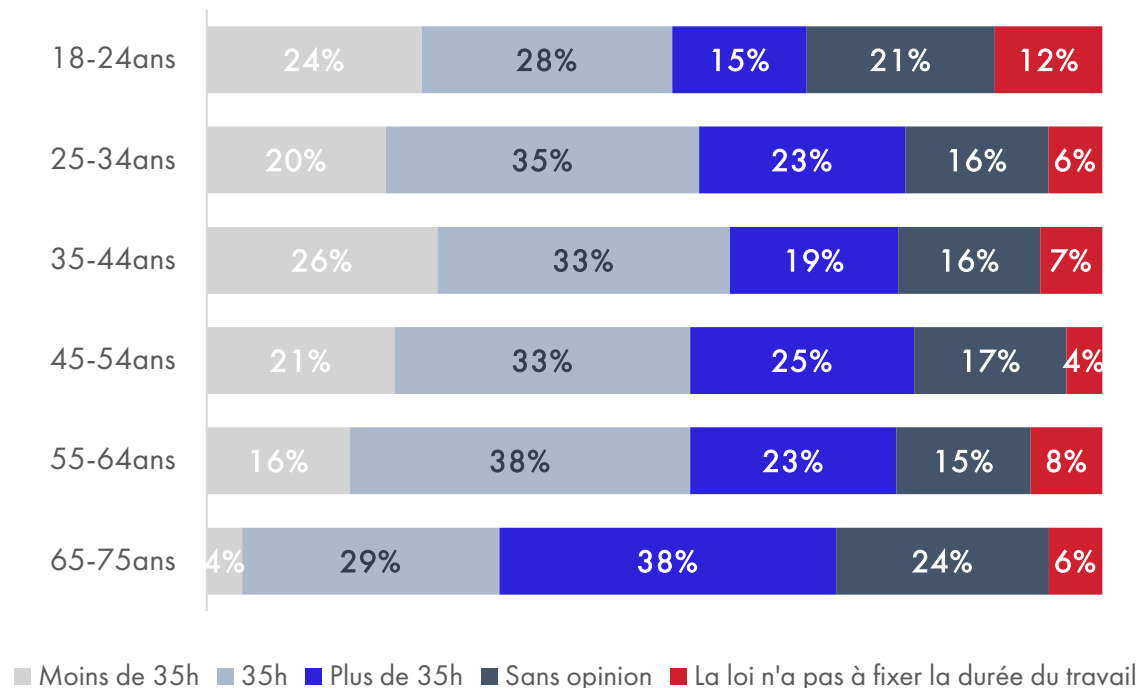

La durée légale de travail idéale en fonction de la CSP

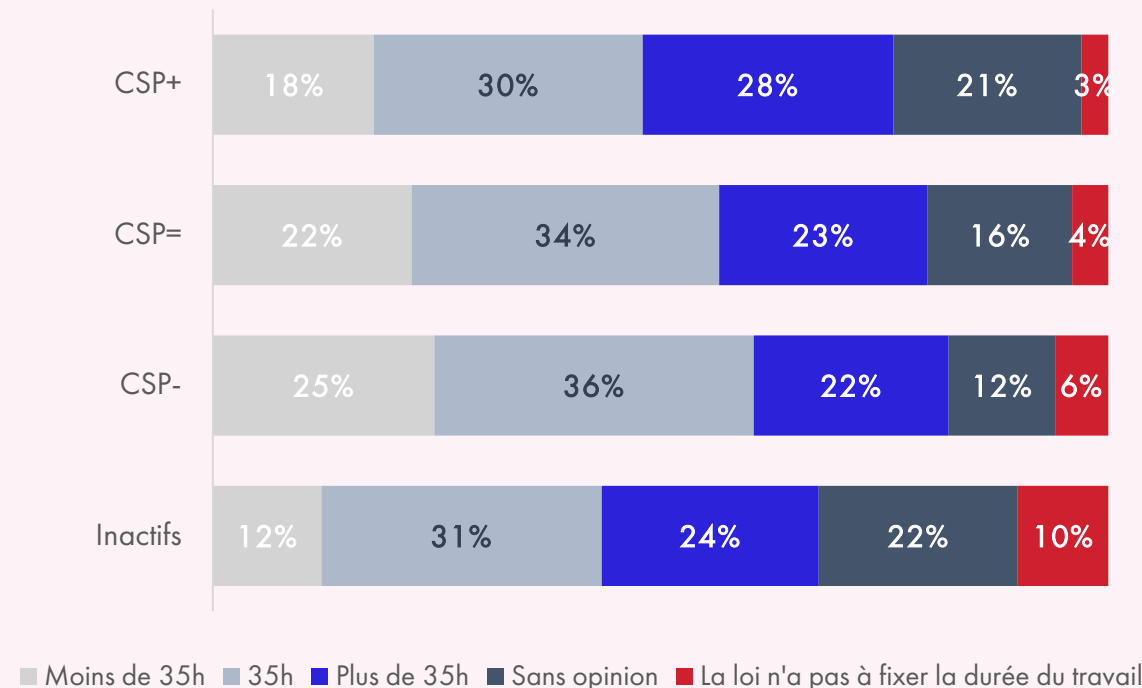

# Les clivages les plus profonds concernant la durée idéale du travail sont liés à la sensibilité politique

« Dans l'idéal, à quel niveau devrait-on fixer la durée légale de la semaine de travail dans un pays comme la France ? »

Base totale, sous-échantillon en 2, n=1999

La durée légale de travail idéale en fonction du type de territoire

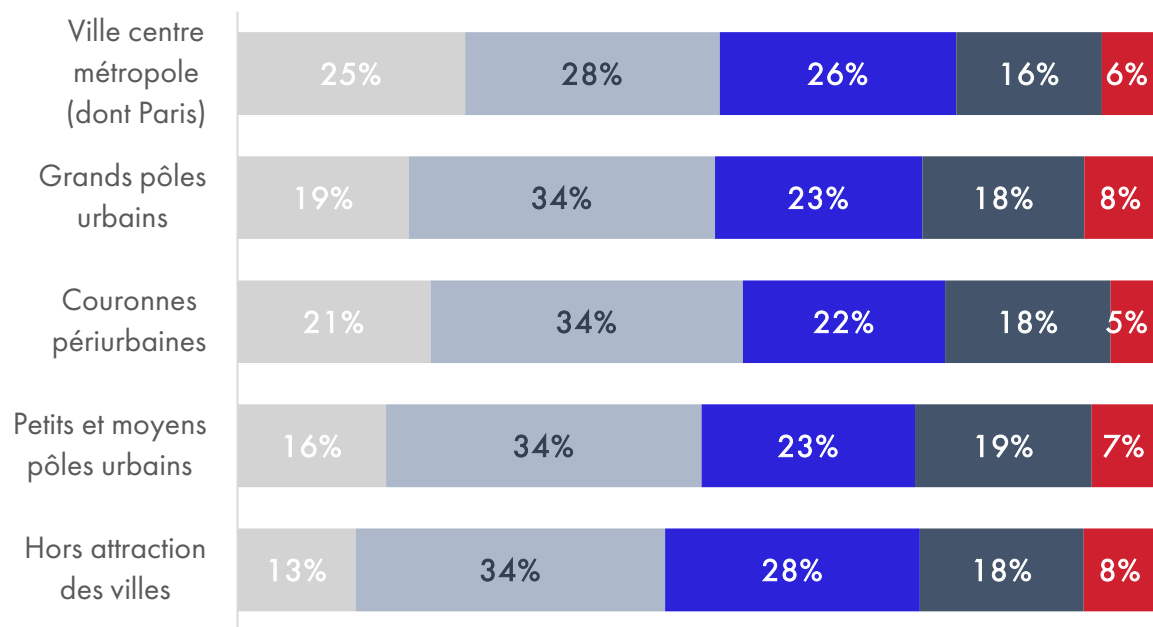

■ Moins de 35h ■ 35h ■ Plus de 35h ■ Sans opinion ■ La loi n'a pas à fixer la durée du travail

La durée légale de travail idéale en fonction de la sensibilité politique

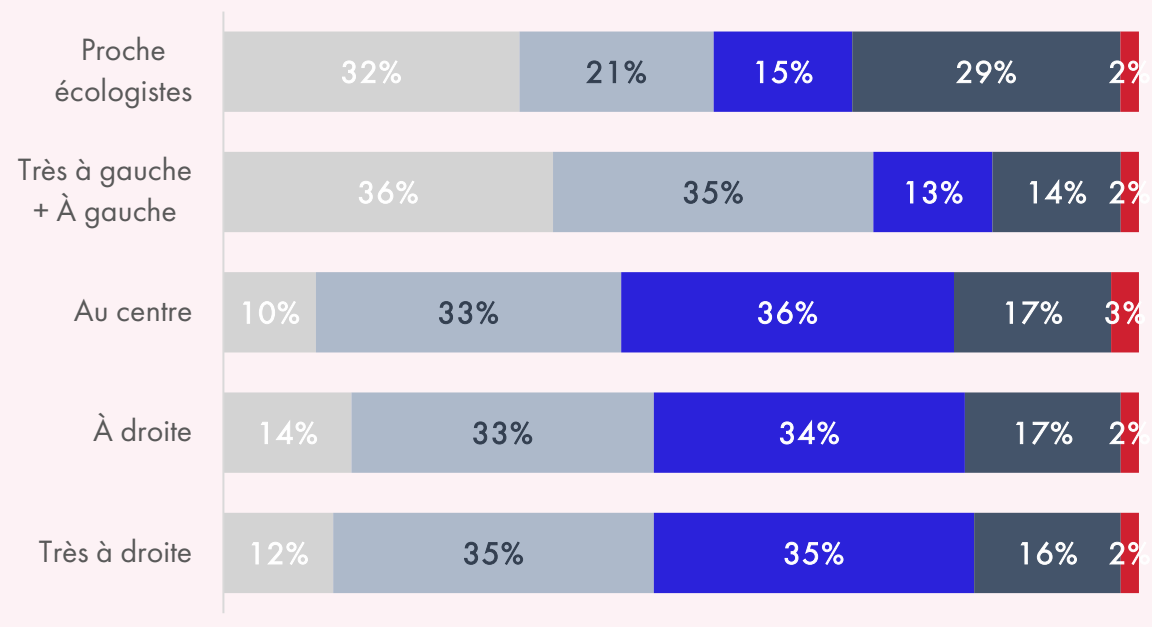

■ Moins de 35h ■ 35h ■ Plus de 35h ■ Sans opinion ■ La loi n'a pas à fixer la durée du travail

# Évolution du rapport à la durée légale du travail : peu de changements par rapport à 2019

« Dans l'idéal, à quel niveau devrait-on fixer la durée légale de la semaine de travail dans un pays comme la France ? »

Base totale, sous-échantillon en 2, n=1999

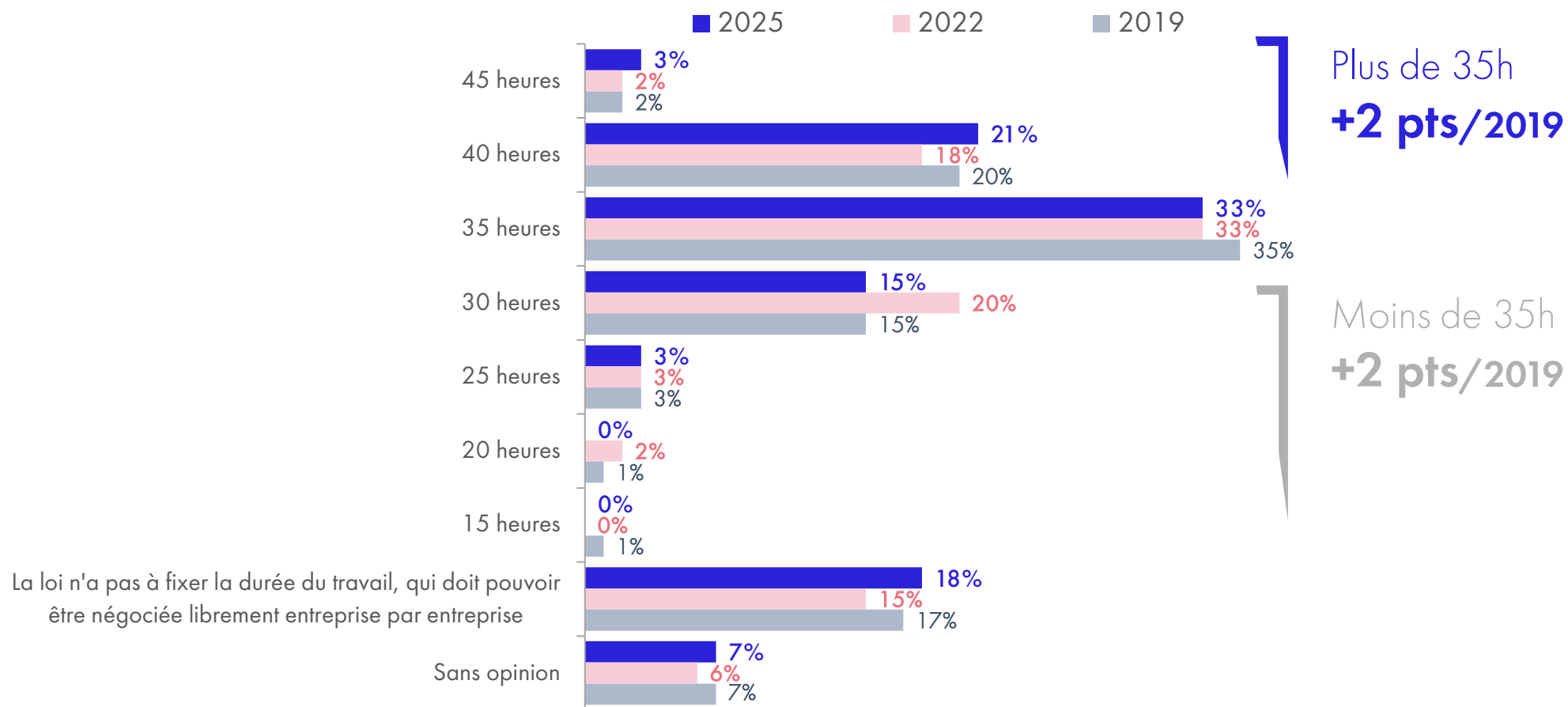

# La durée idéale du travail pour soi : les actifs sont divisés. Des écarts notables selon l'âge

« Vous personnellement, idéalement, vous voudriez travailler combien d'heures par semaine ? »

Base totale, sous-échantillon en 2 : actifs occupants un emploi, n=1116

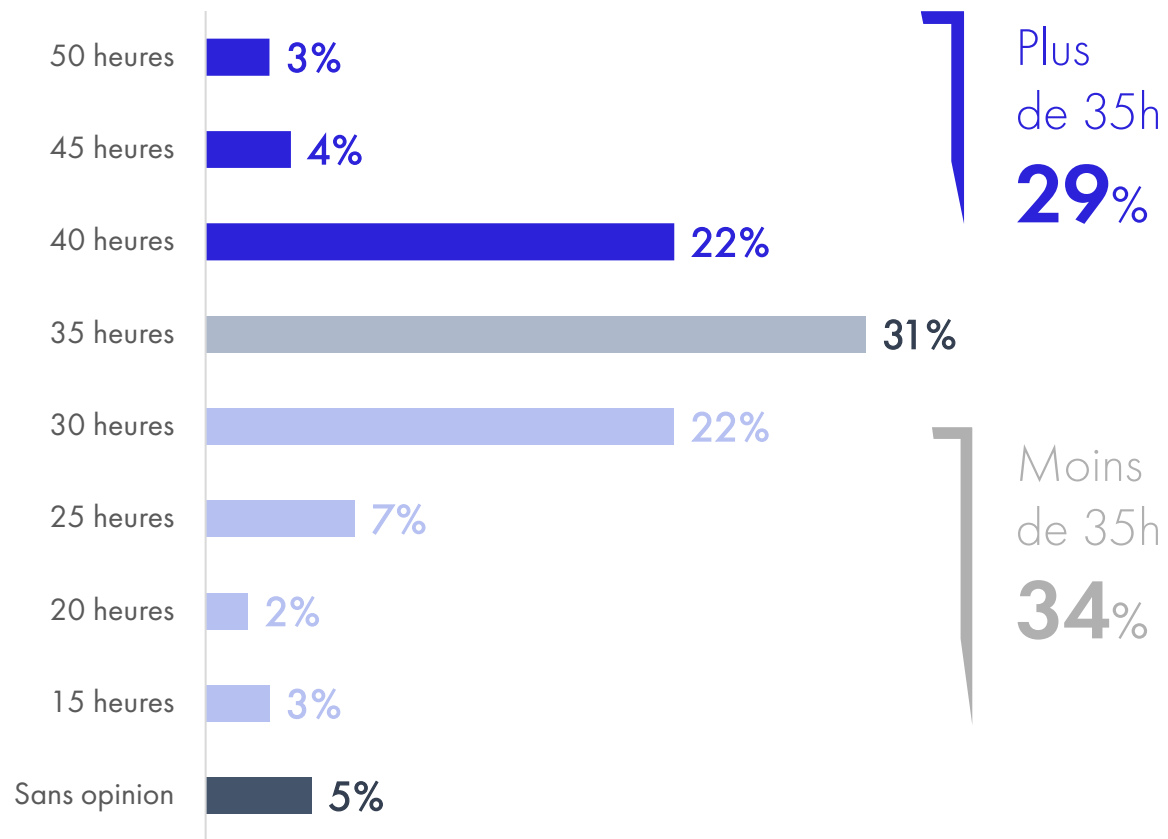

Temps idéal de travail par semaine en fonction de l'âge

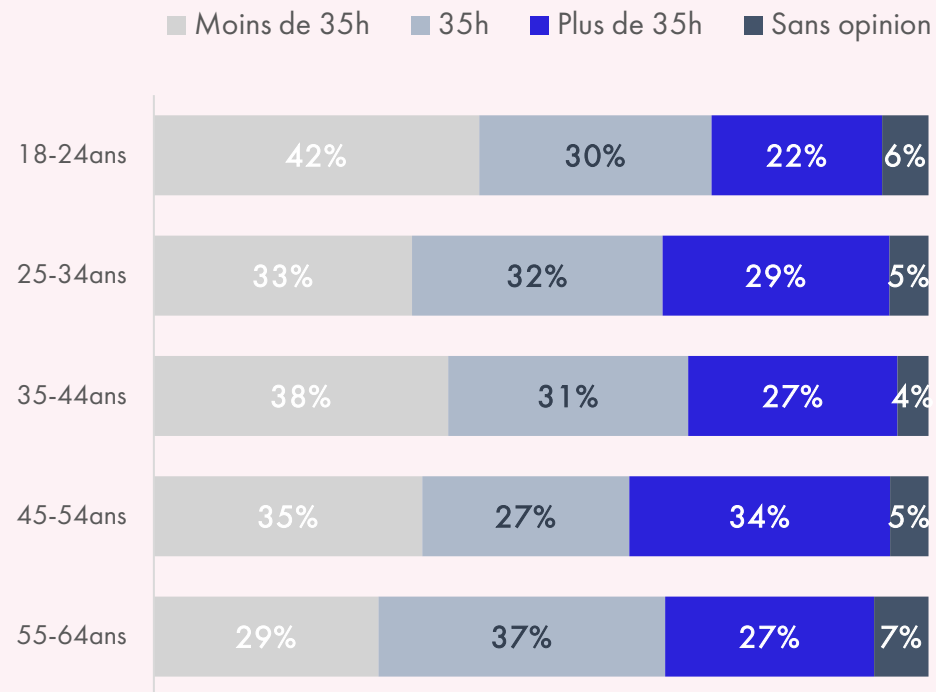

# Évolution du temps de travail idéal

« Vous personnellement, idéalement, vous voudriez travailler combien d'heures par semaine ? »

Base totale, sous-échantillon en 2 : actifs occupants un emploi, n=1116

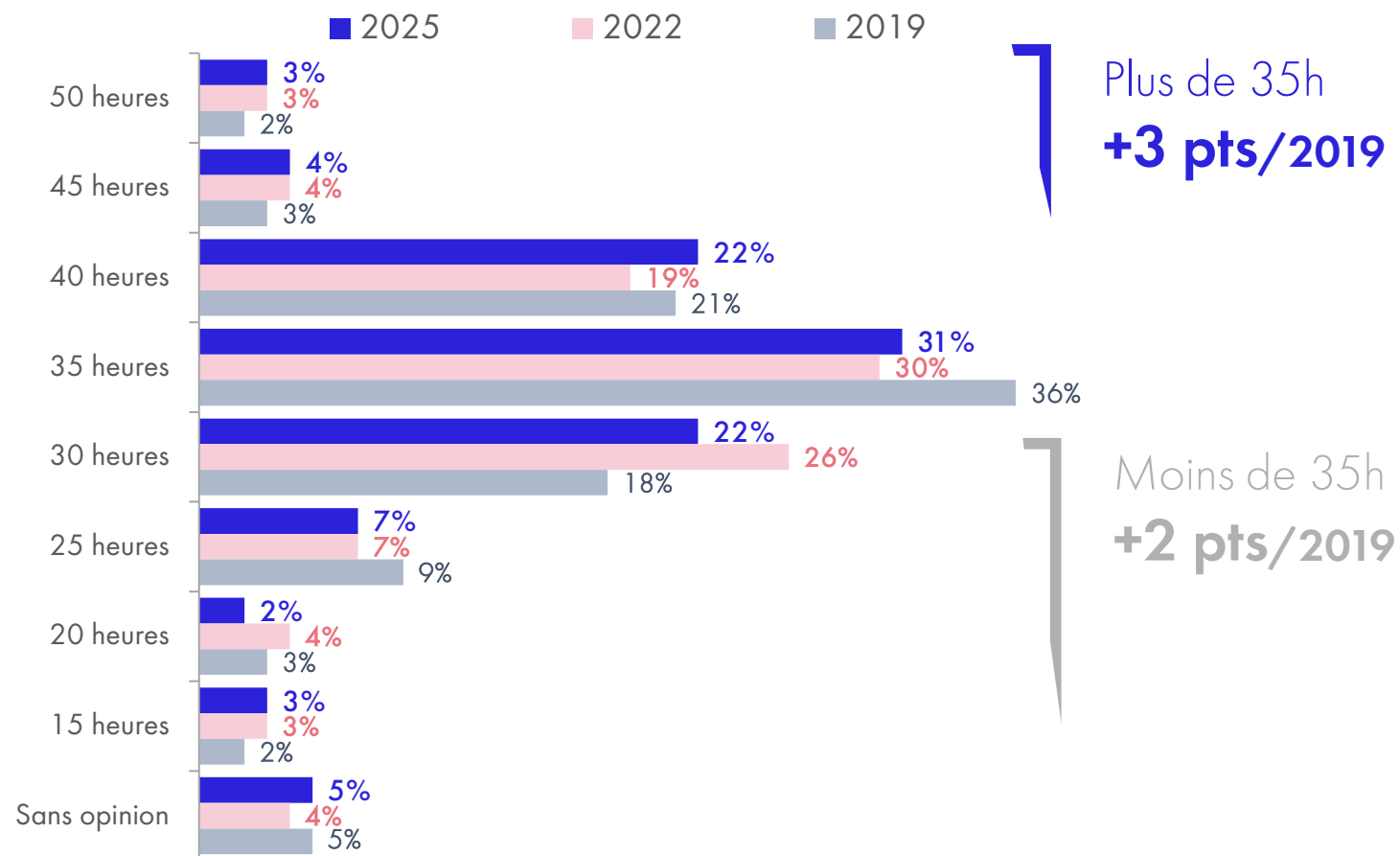

## Gagner moins pour travailler moins ? 55 % de ceux qui aspirent à travailler moins disent « non ». Une part qui a cependant sensiblement reculé

« Quelle baisse de revenu par rapport à votre revenu actuel seriez-vous prêt(e) à accepter pour pouvoir travailler [item retenu dans la question précédente si 30 heures ou moins] par semaine ? »

Base souhaiteraient travailler moins de 35h : n=401

Tous niveaux de durée du travail désirables inférieurs à 35h confondus

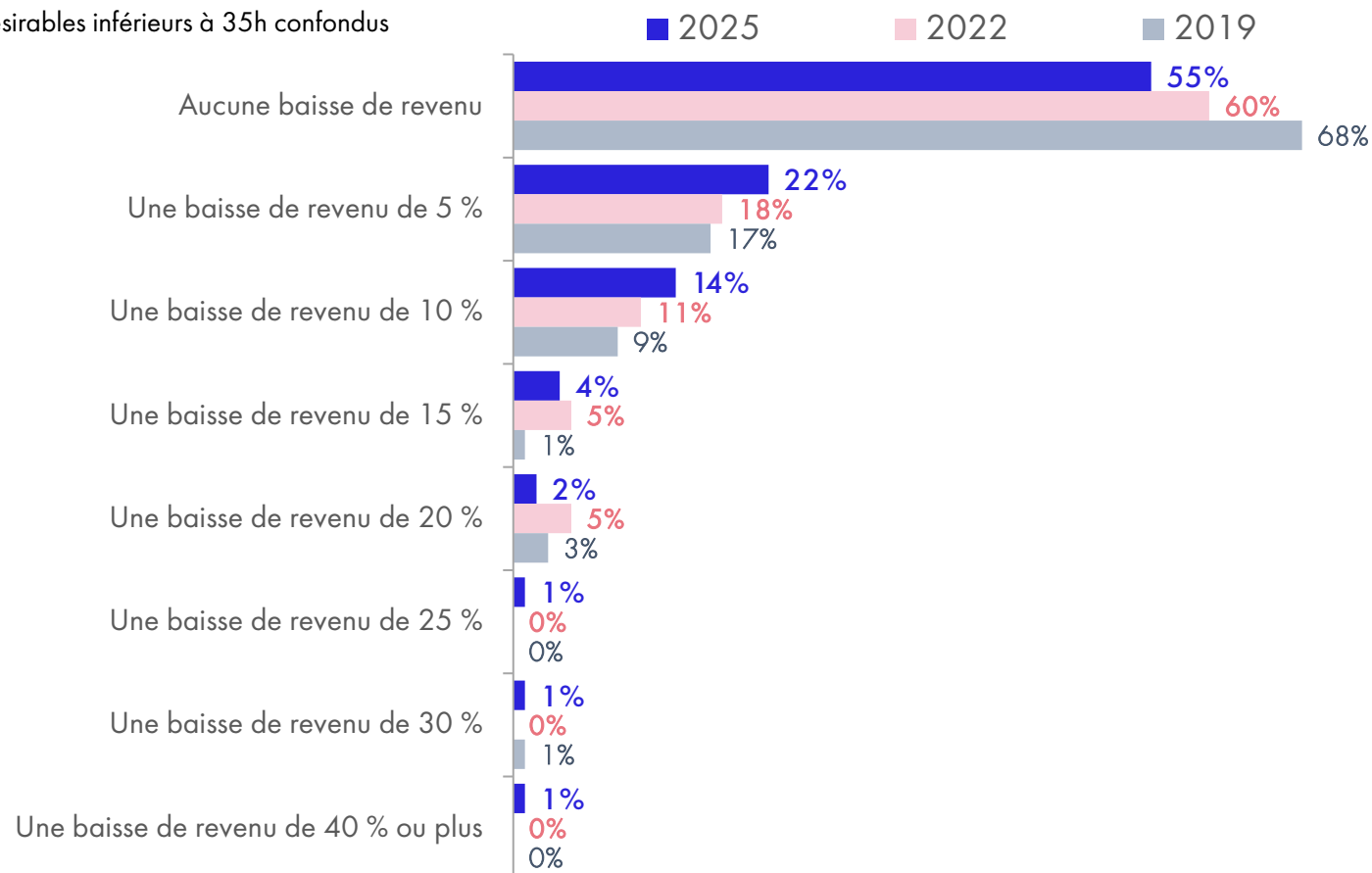

# Le rapport au temps

---

Les aspirations en matière de  
temps disponible

[Retour au sommaire](#)

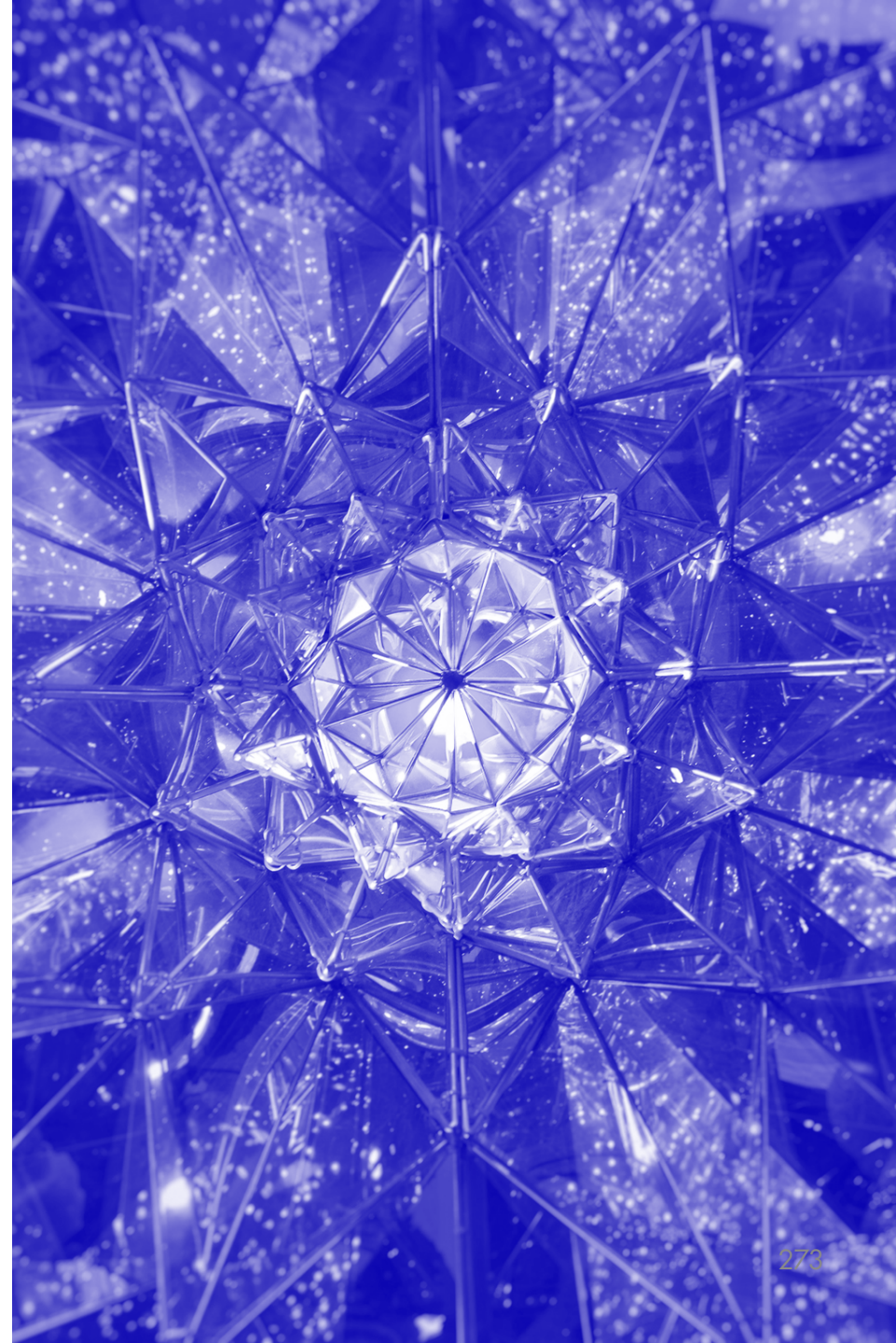

# Usages de davantage de temps disponible : avant tout, plus de temps avec ses proches. L'engagement en bas de tableau

« Si les journées faisaient 26 heures et les semaines 8 jours, quels usages feriez-vous en priorité de ce nouveau temps disponible ? »

Base totale, sous-échantillon en 2, n=2001

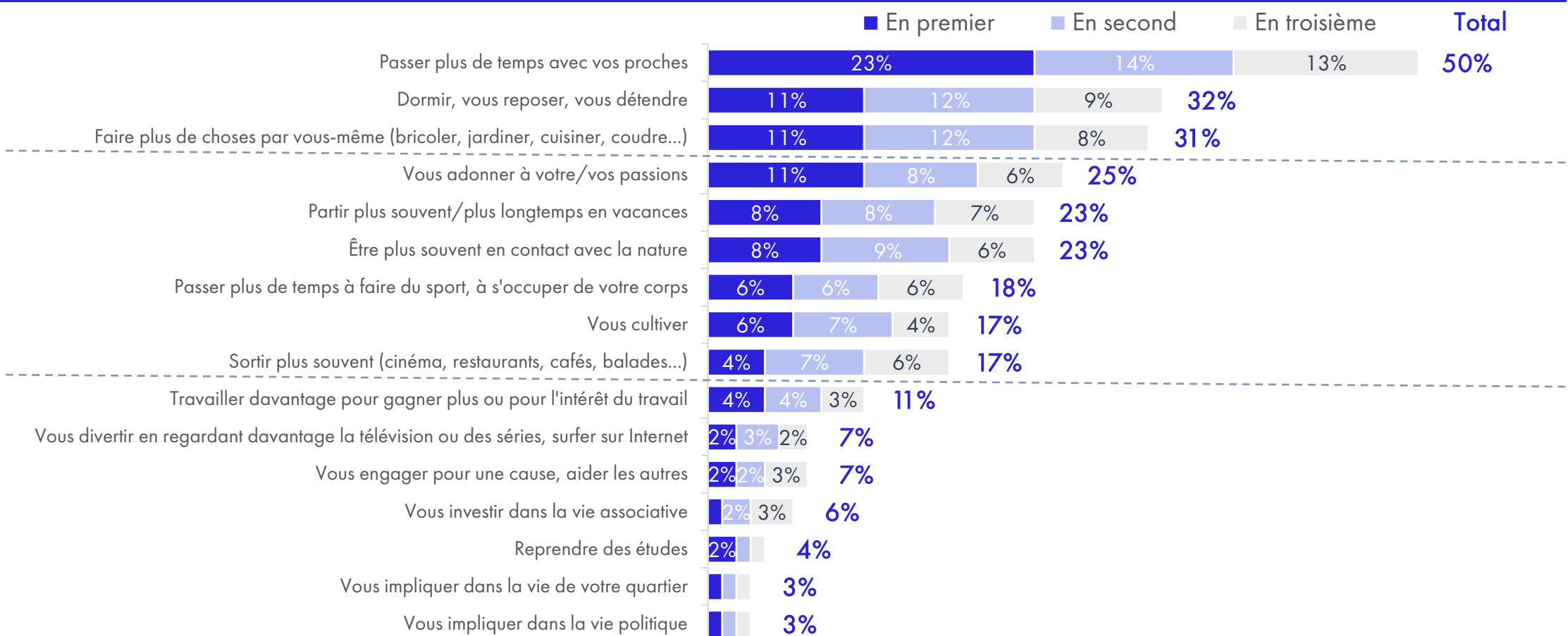

# Le désir du repos progresse, l'engagement recule

« Si les journées faisaient 26 heures et les semaines 8 jours, quels usages feriez-vous en priorité de ce nouveau temps disponible ? »

Base totale, sous-échantillon en 2, n=2001

% « En premier » + « en deuxième » + « en troisième »

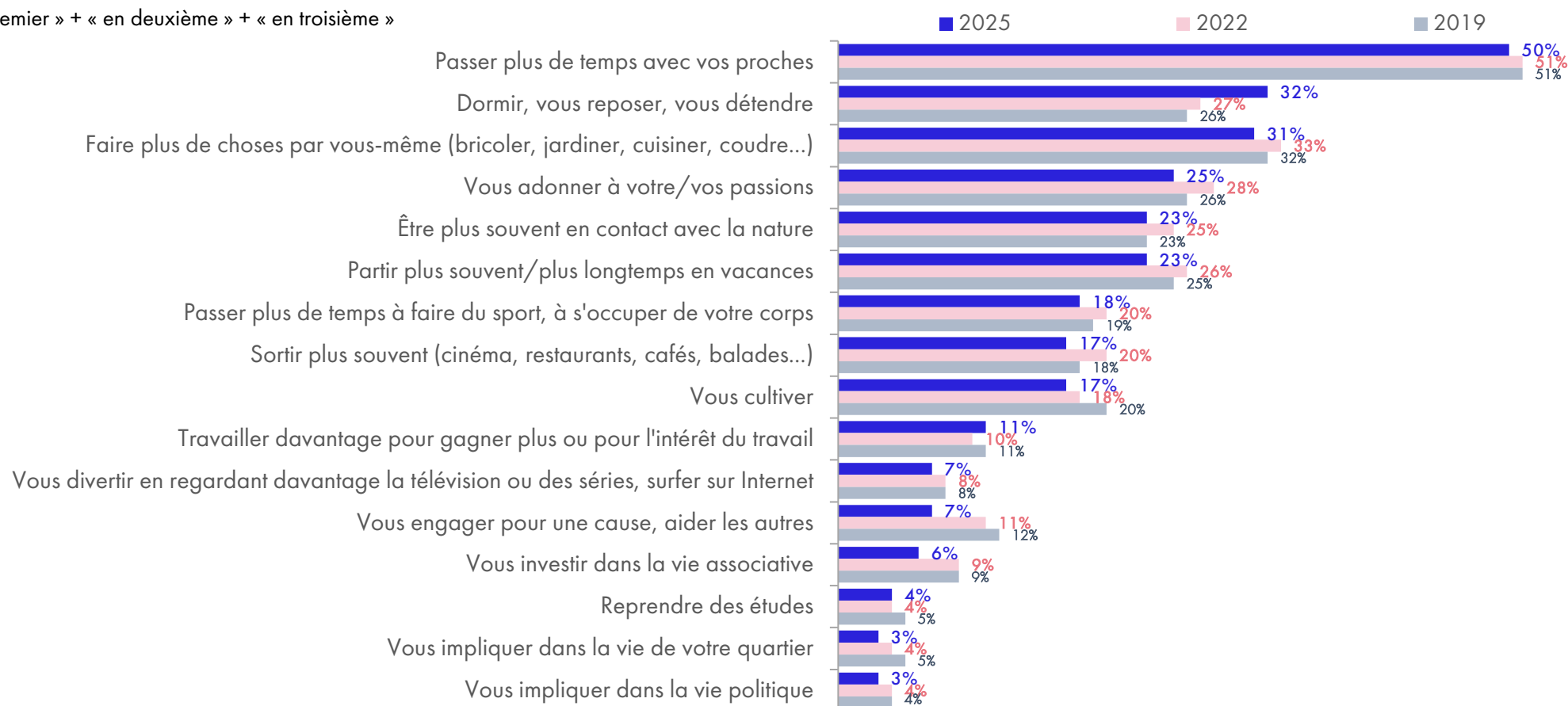

# Des désirs variables selon l'âge

« Si les journées faisaient 26 heures et les semaines 8 jours, quels usages feriez-vous en priorité de ce nouveau temps disponible ? »

Base totale, sous-échantillon en 2, n=2001

% « En premier » + « en deuxième » + « en troisième »

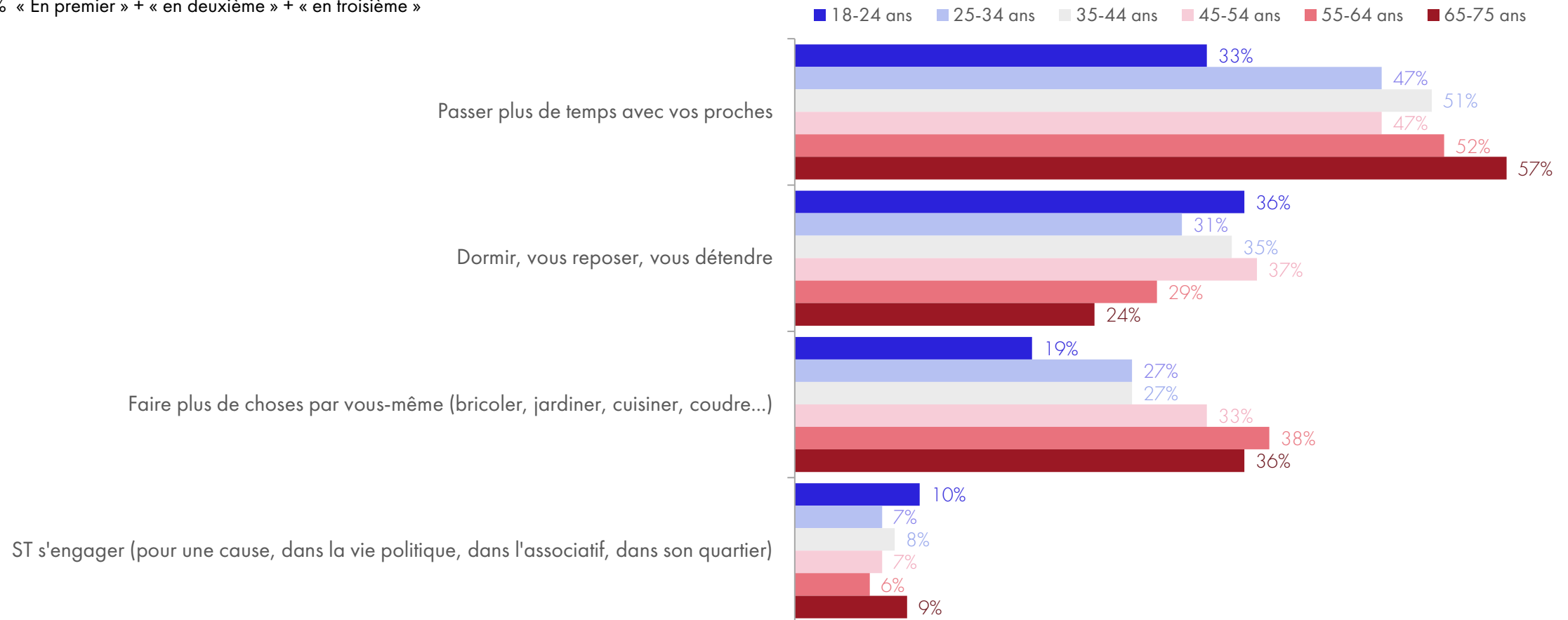

## Des désirs variables selon la CSP

« Si les journées faisaient 26 heures et les semaines 8 jours, quels usages feriez-vous en priorité de ce nouveau temps disponible ? »

Base totale, sous-échantillon en 2, n=2001

% « En premier » + « en deuxième » + « en troisième »

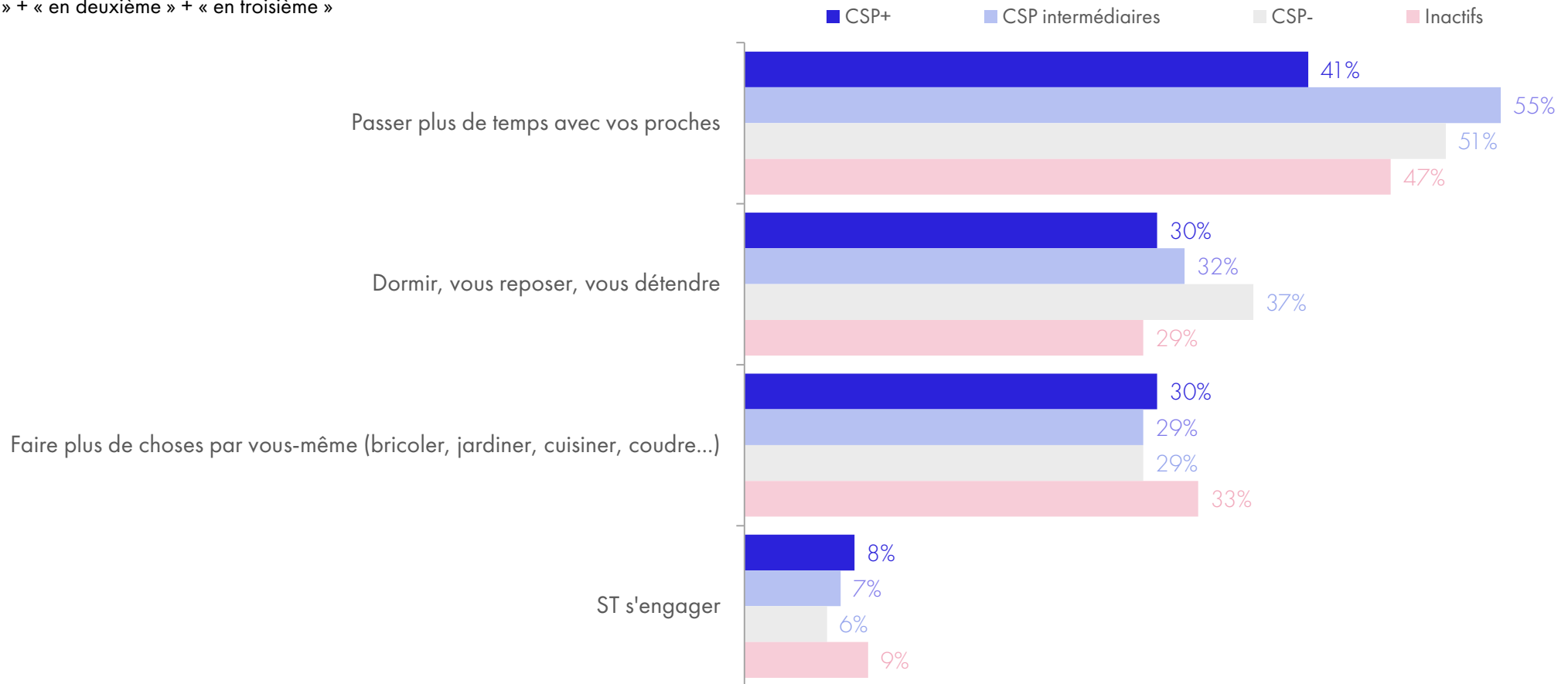

# Le rapport au bien-être

---

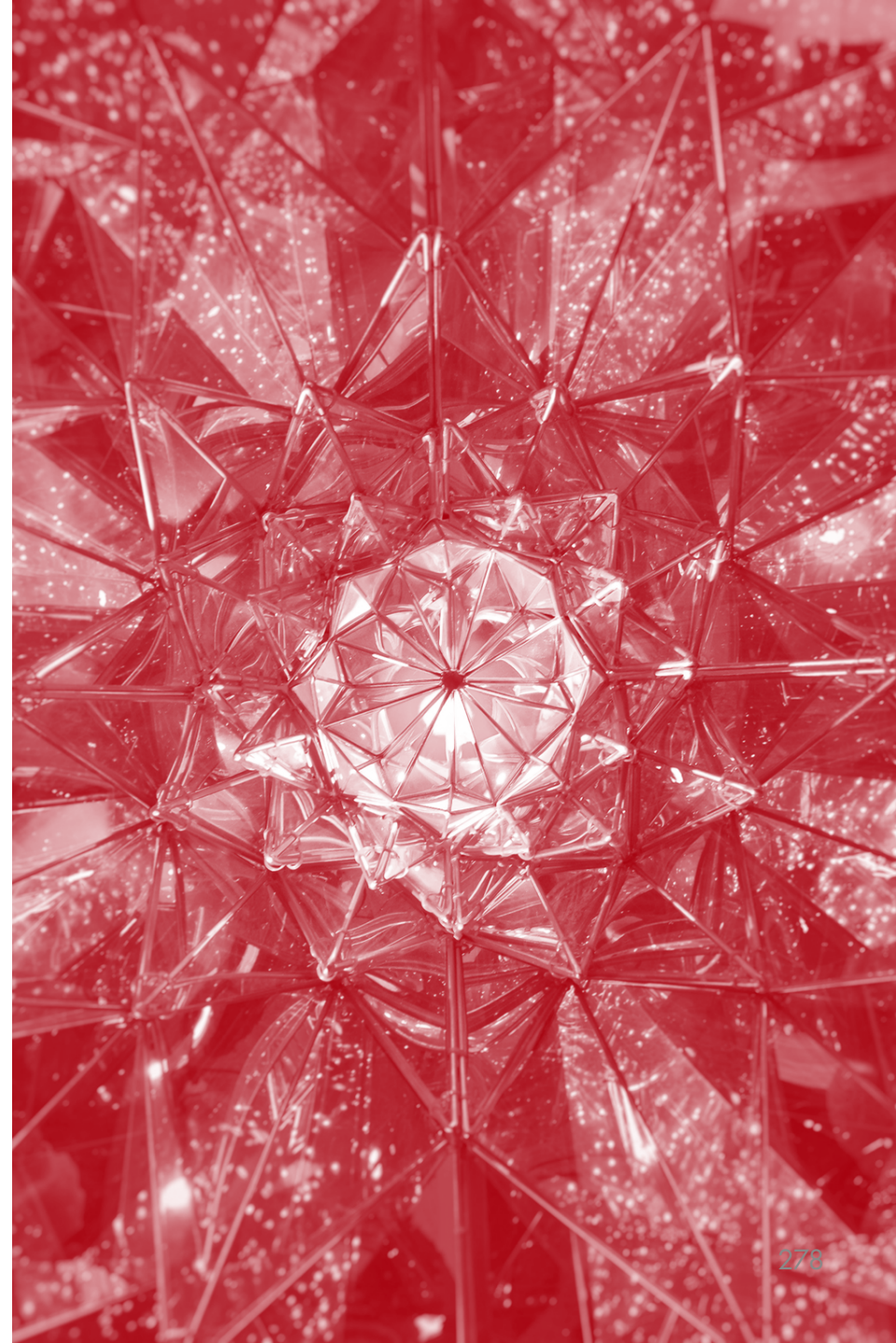

## Satisfaction à l'égard de sa vie

« Tout bien considéré, dans quelle mesure êtes-vous satisfait(e) de la vie que vous menez ? »

Base : se prononcent, n=3843 / Note de 0 à 10

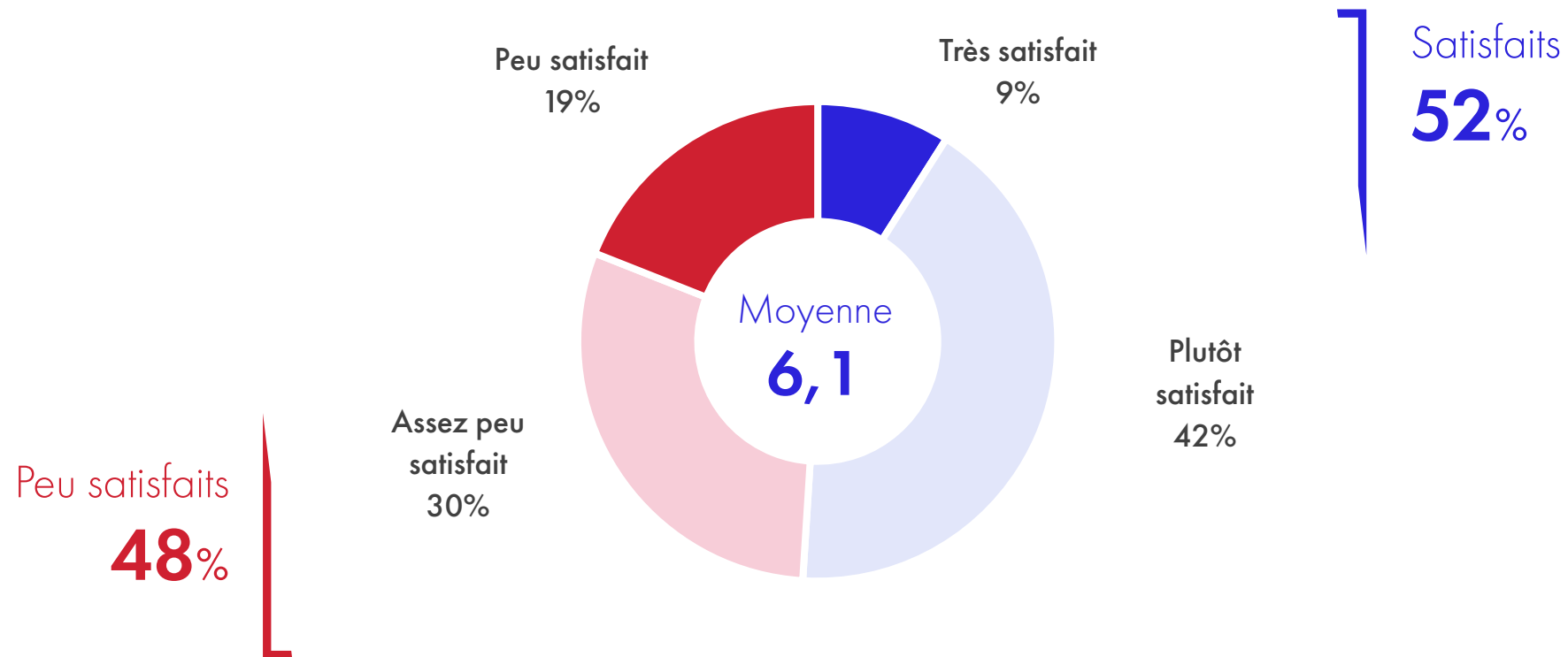

# Satisfaction à l'égard de sa vie selon le cycle de vie

« Tout bien considéré, dans quelle mesure êtes-vous satisfait(e) de la vie que vous menez ? »

Base : se prononcent, n=3843 / Note de 0 à 10

Selon l'âge

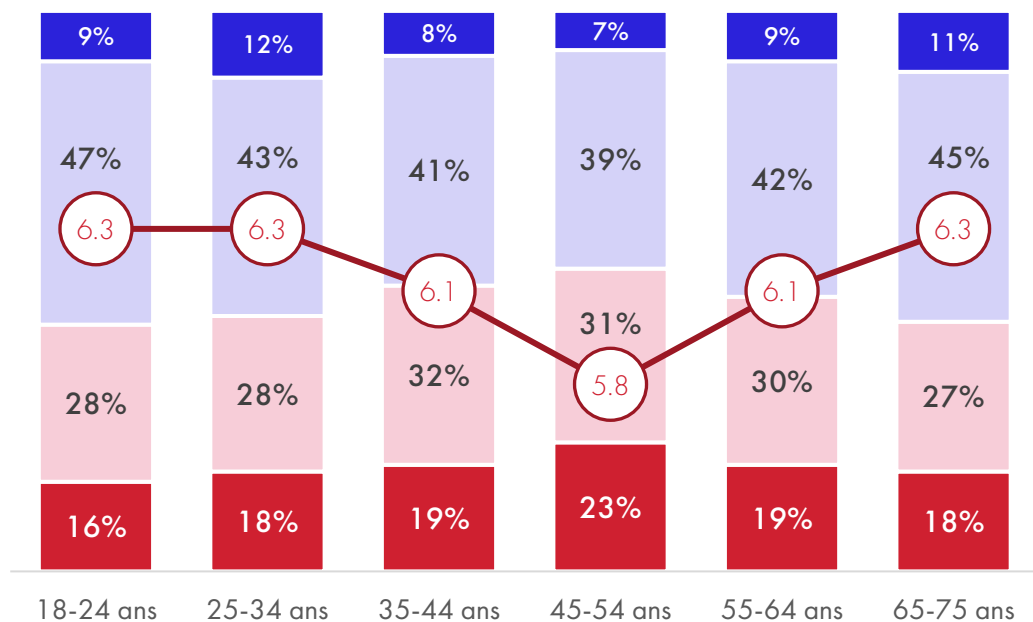

■ Peu satisfait ■ Assez peu satisfait ■ Plutôt satisfait ■ Très satisfait —○— Moyenne

Selon la composition du foyer

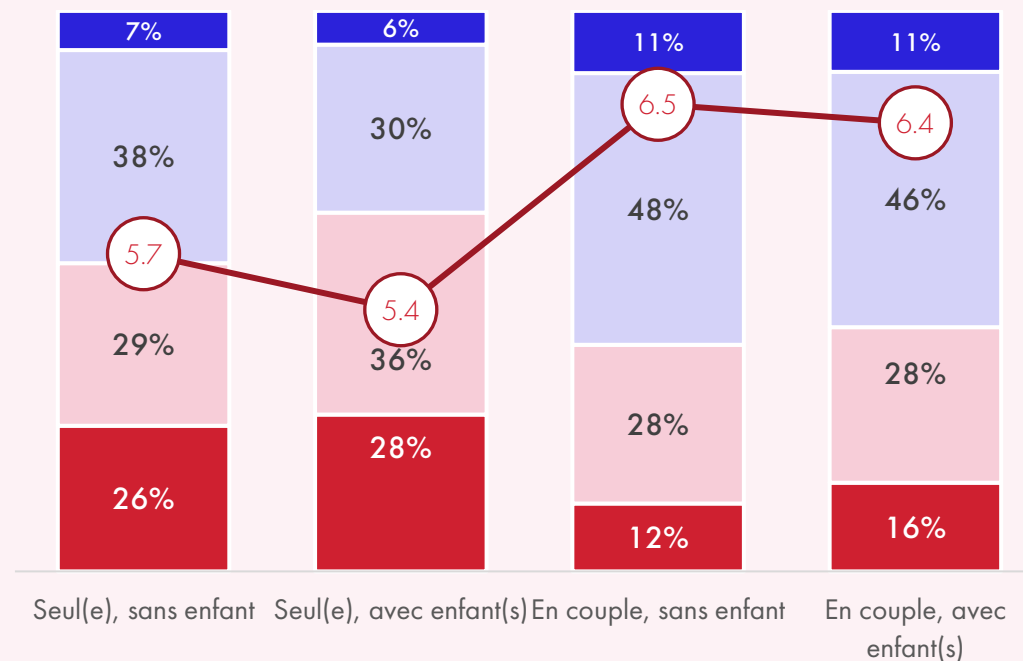

■ Peu satisfait ■ Assez peu satisfait ■ Plutôt satisfait ■ Très satisfait —○— Moyenne

# Satisfaction à l'égard de sa vie selon le statut professionnelle

« Tout bien considéré, dans quelle mesure êtes-vous satisfait(e) de la vie que vous menez ? »

Base : se prononcent, n=3843 / Note de 0 à 10

Selon le statut professionnel

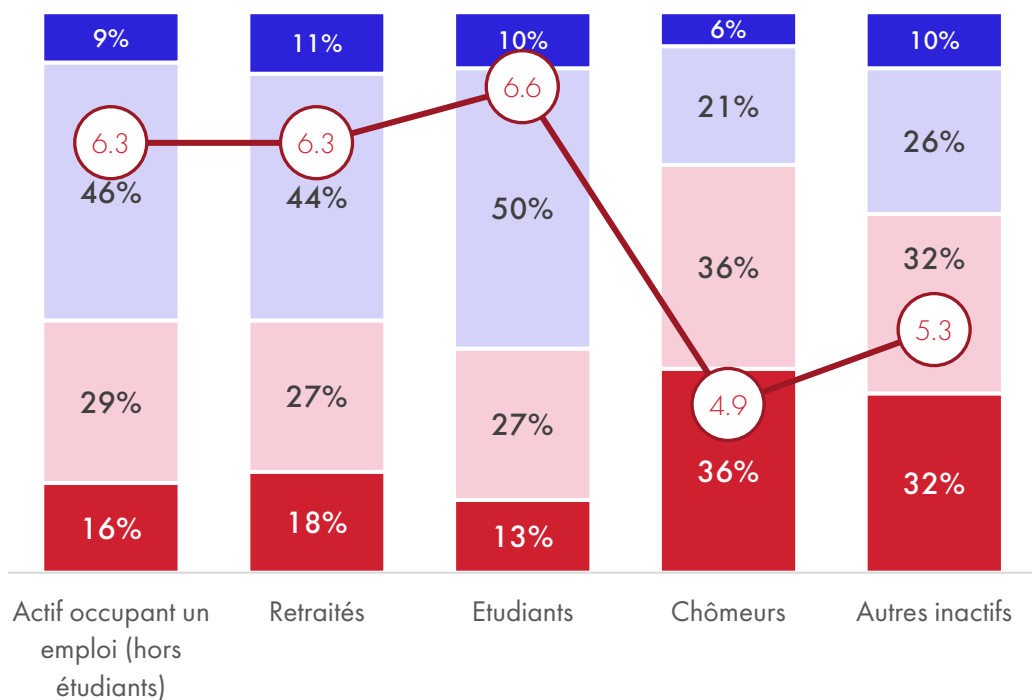

■ Peu satisfait ■ Assez peu satisfait ■ Plutôt satisfait ■ Très satisfait —○— Moyenne

Selon la CSP

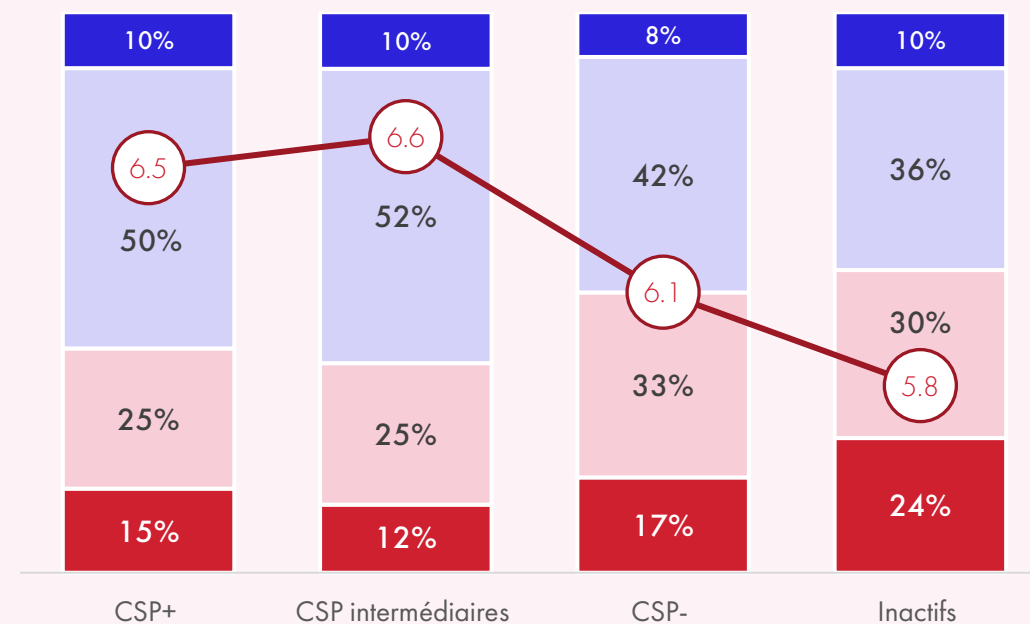

■ Peu satisfait ■ Assez peu satisfait ■ Plutôt satisfait ■ Très satisfait —○— Moyenne

# Satisfaction à l'égard de sa vie selon les groupes de la typologie

« Tout bien considéré, dans quelle mesure êtes-vous satisfait(e) de la vie que vous menez ? »

Base : se prononcent, n=3843 / Note de 0 à 10

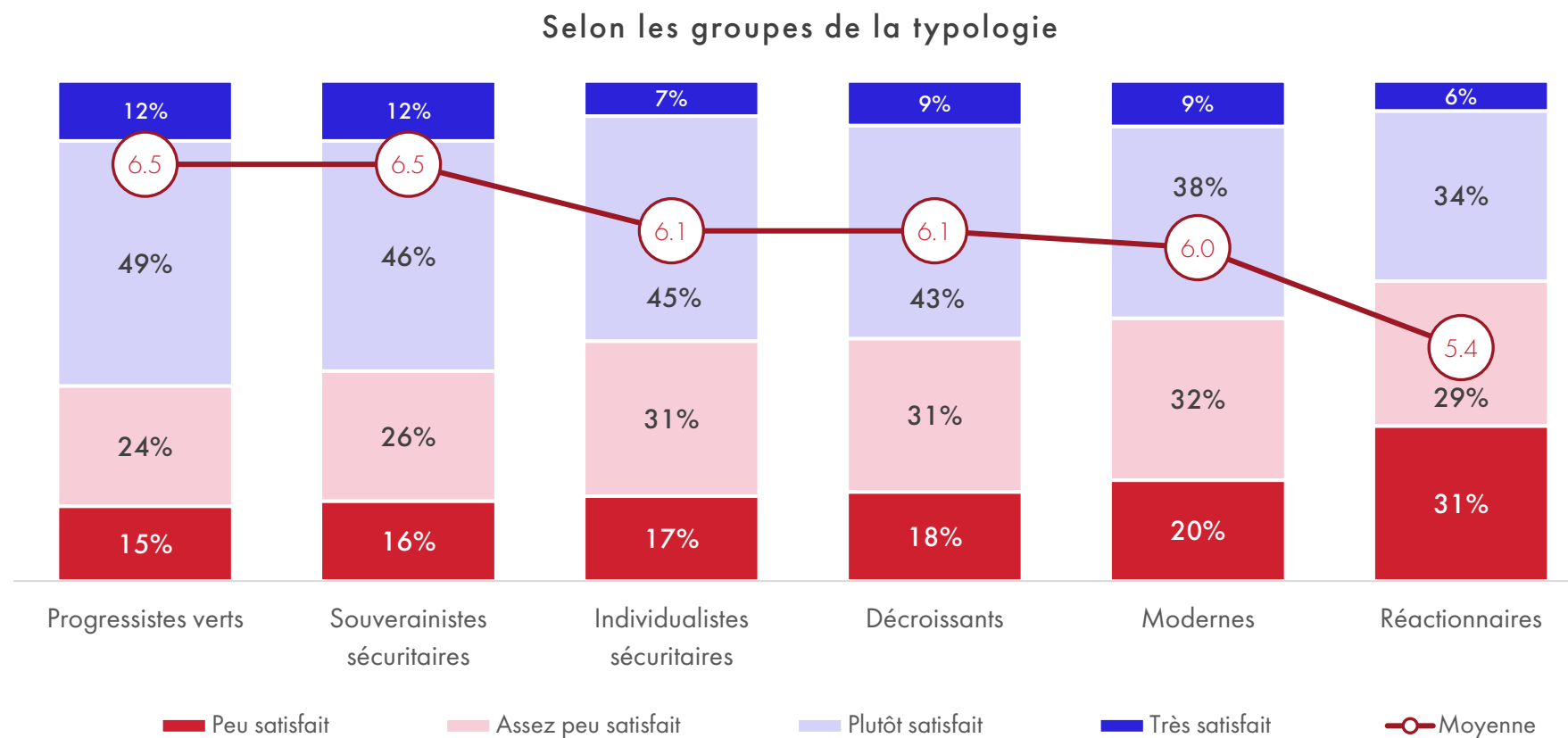

## Préoccupation pour sa santé : la France coupée en 2

« Dans quelle mesure êtes-vous préoccupé(e) par votre santé ? »

Base totale, n=4000

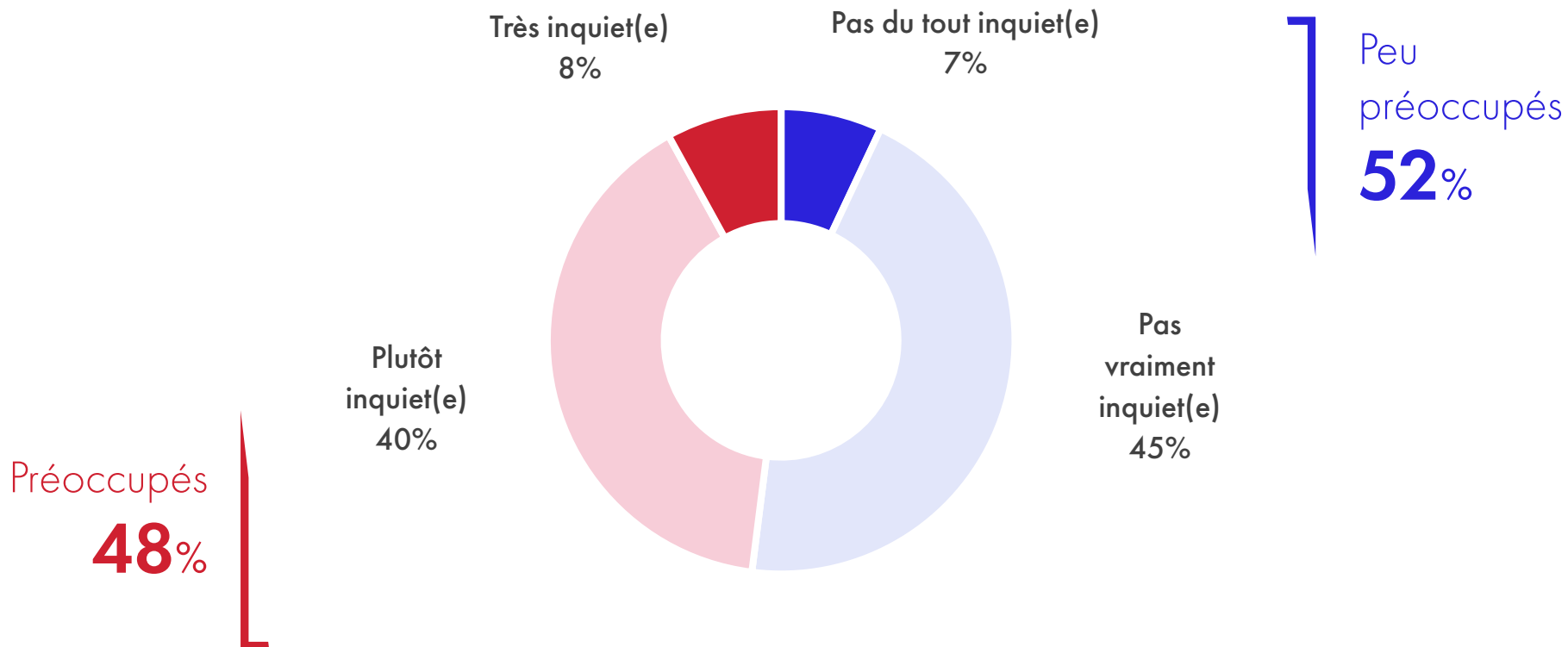

# La préoccupation pour sa santé progresse avec l'âge et est corrélée avec le niveau de satisfaction générale à l'égard de sa vie

« Dans quelle mesure êtes-vous préoccupé(e) par votre santé ? »

Base totale, n=4000

Selon l'âge

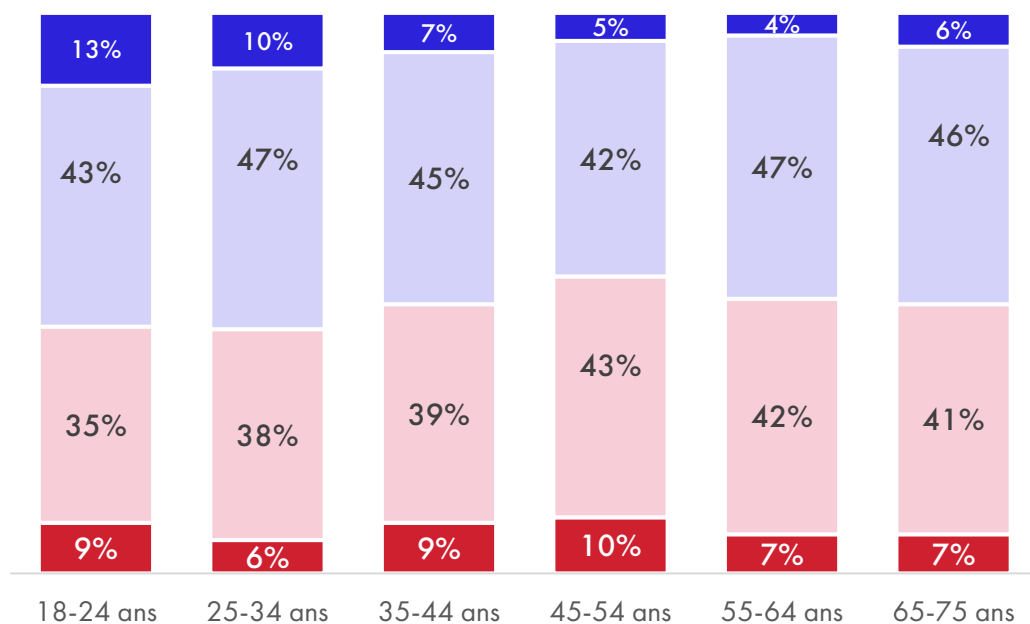

Selon la satisfaction à l'égard de la vie menée

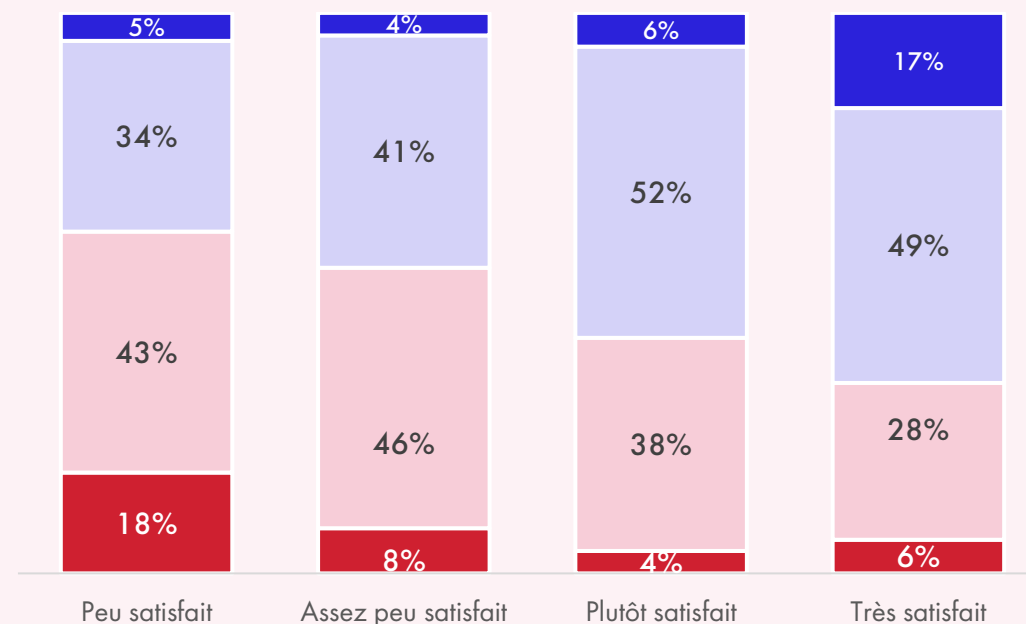

■ Très inquiets ■ Plutôt inquiets ■ Pas vraiment inquiets ■ Pas du tout inquiets

■ Peu satisfait ■ Assez peu satisfait ■ Plutôt satisfait ■ Très satisfait

# Une fréquence élevée de ressenti de facteurs de mal-être psychologique

« Au cours du dernier mois, avez-vous souffert de... ? »

Base totale, n=4000

% Oui

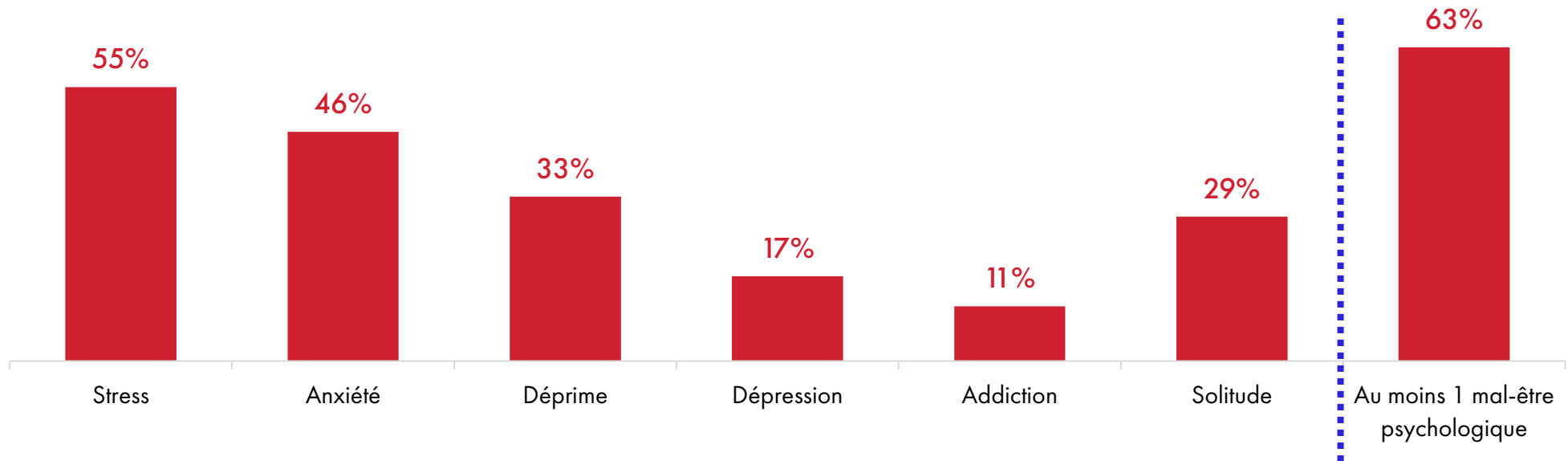

# Le mal-être psychologique selon les profils

« Au cours du dernier mois, avez-vous souffert de... ? »

Base totale, n=4000

% Souffrent d'au moins 1 mal-être psychologique selon le genre et de la parentalité

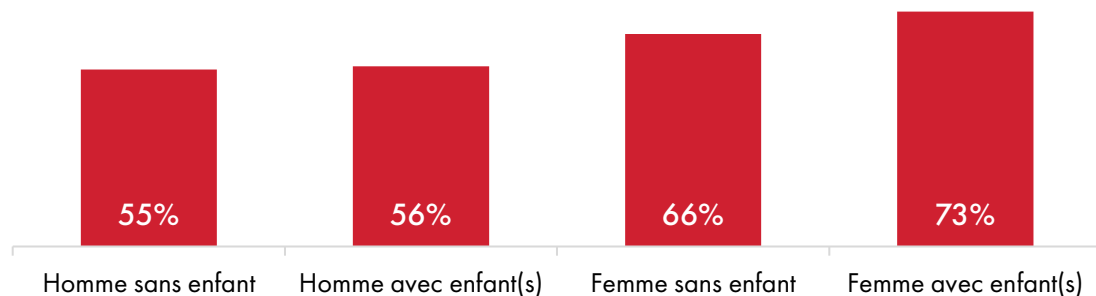

% Souffrent d'au moins 1 mal-être psychologique selon l'âge

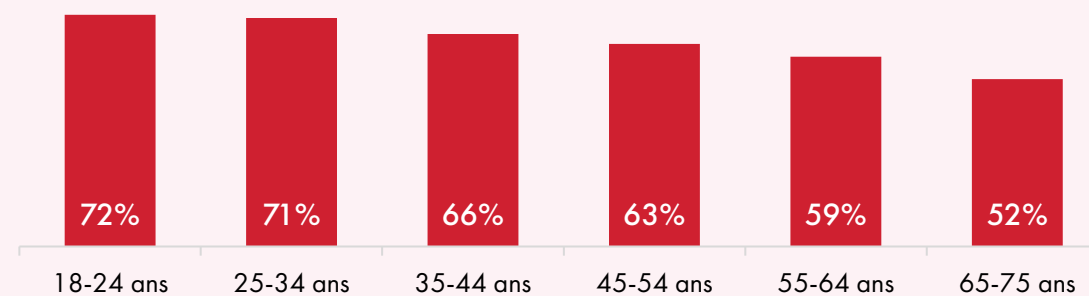

% Souffrent d'au moins 1 mal-être psychologique selon le type de territoire

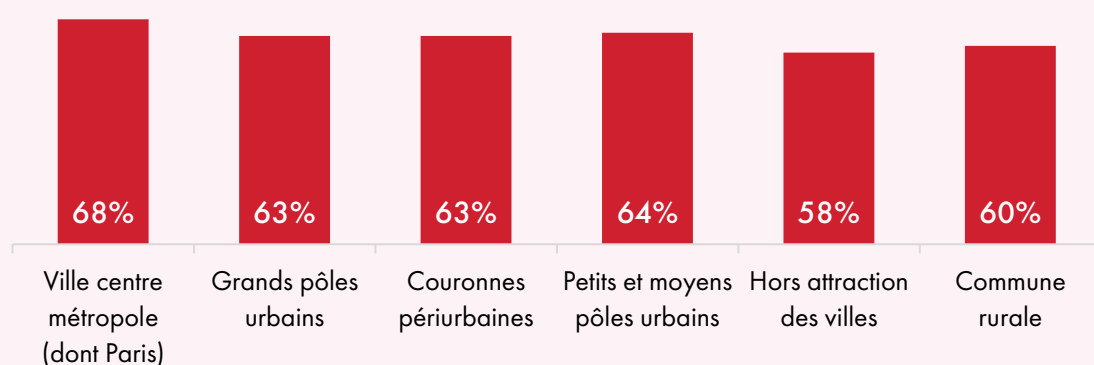

% Souffrent d'au moins 1 mal-être psychologique selon la situation professionnelle

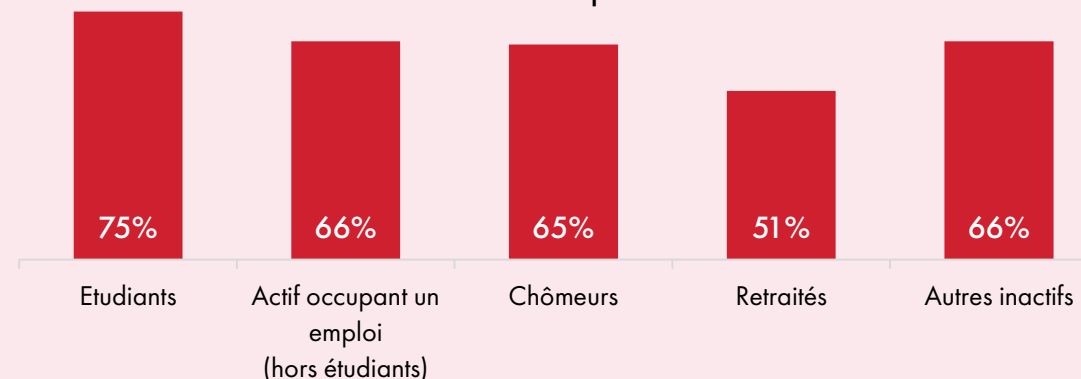

## Un rapport usant à l'information

« De façon générale, par rapport à l'actualité et aux informations, est-ce qu'il vous arrive de ressentir de la fatigue ou de la lassitude ? »

Base totale, n=4000

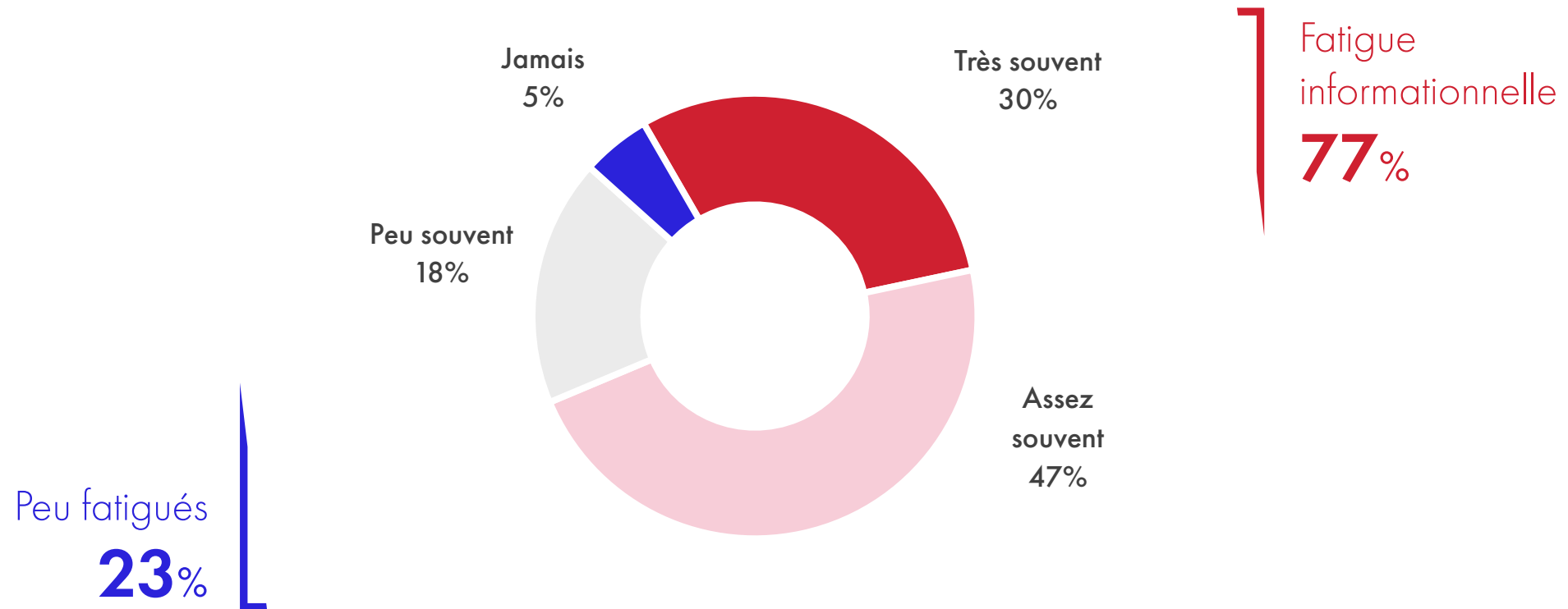

# Fatigue à l'égard de l'information : un phénomène genré, qui touche en particulier les plus diplômés

« De façon générale, par rapport à l'actualité et aux informations, est-ce qu'il vous arrive de ressentir de la fatigue ou de la lassitude ? »

Base totale, n=4000

Selon le genre et la parentalité

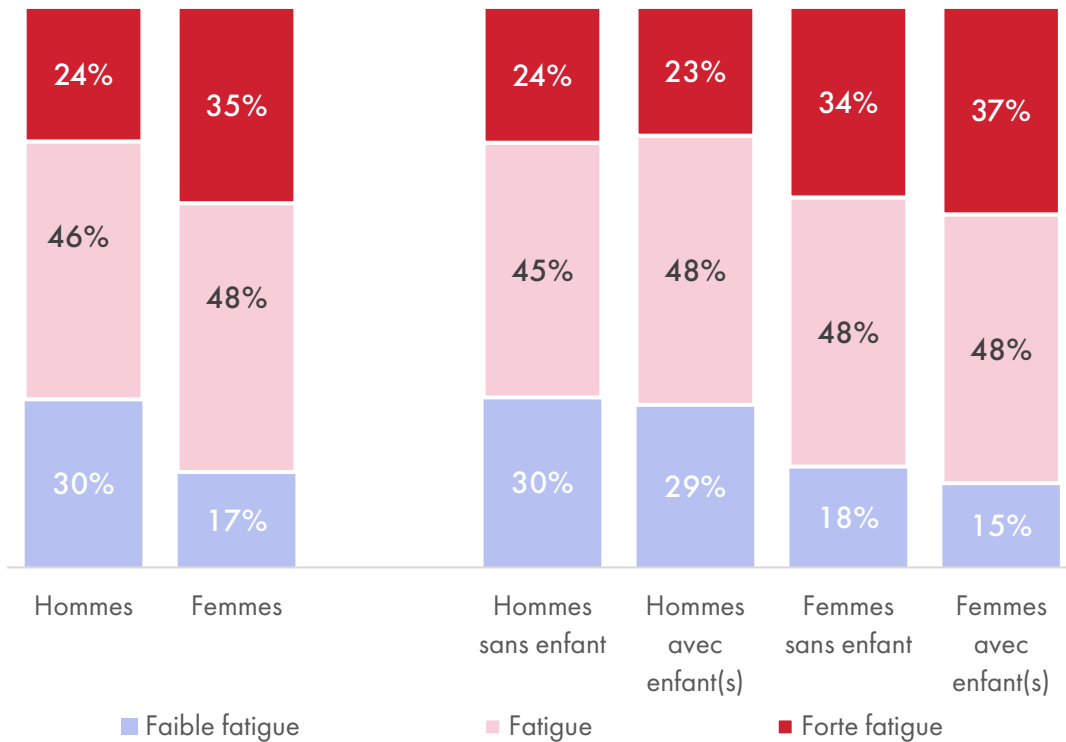

Selon la CSP

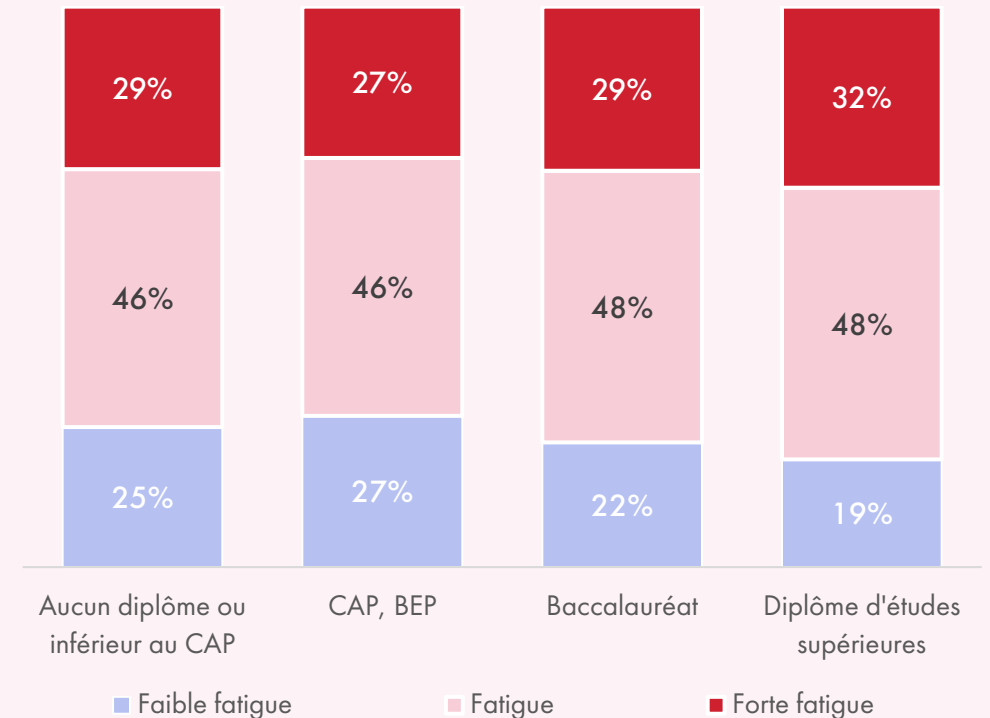

# Fatigue à l'égard de l'information : une relation nette avec le niveau de santé général

« De façon générale, par rapport à l'actualité et aux informations, est-ce qu'il vous arrive de ressentir de la fatigue ou de la lassitude ? »

Base totale, n=4000

Selon le niveau de satisfaction à l'égard de la vie menée

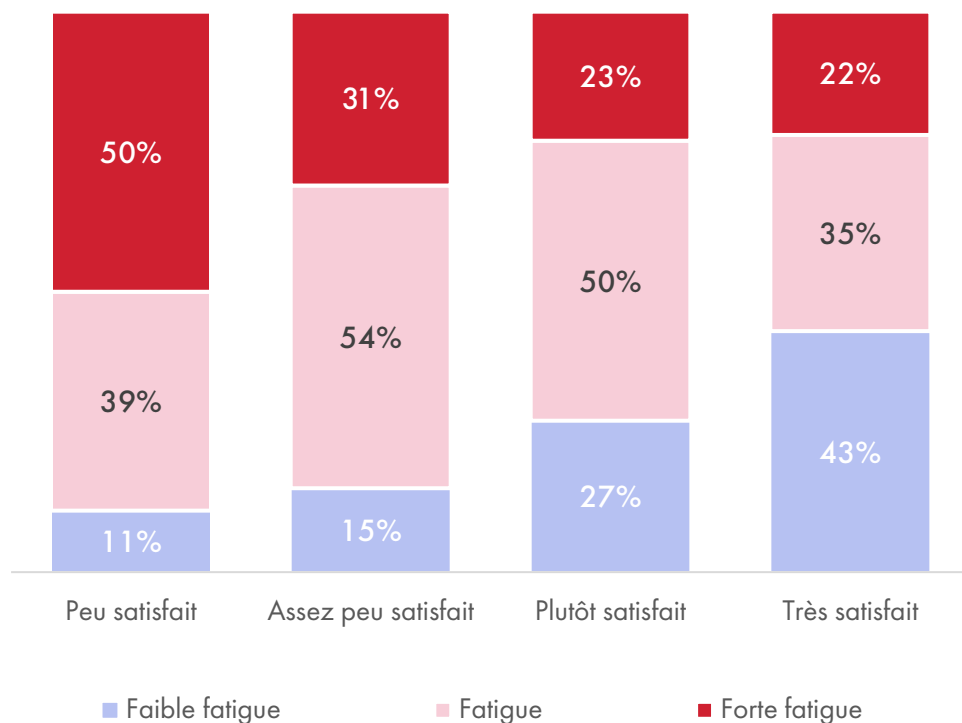

Selon la préoccupation à l'égard de sa santé

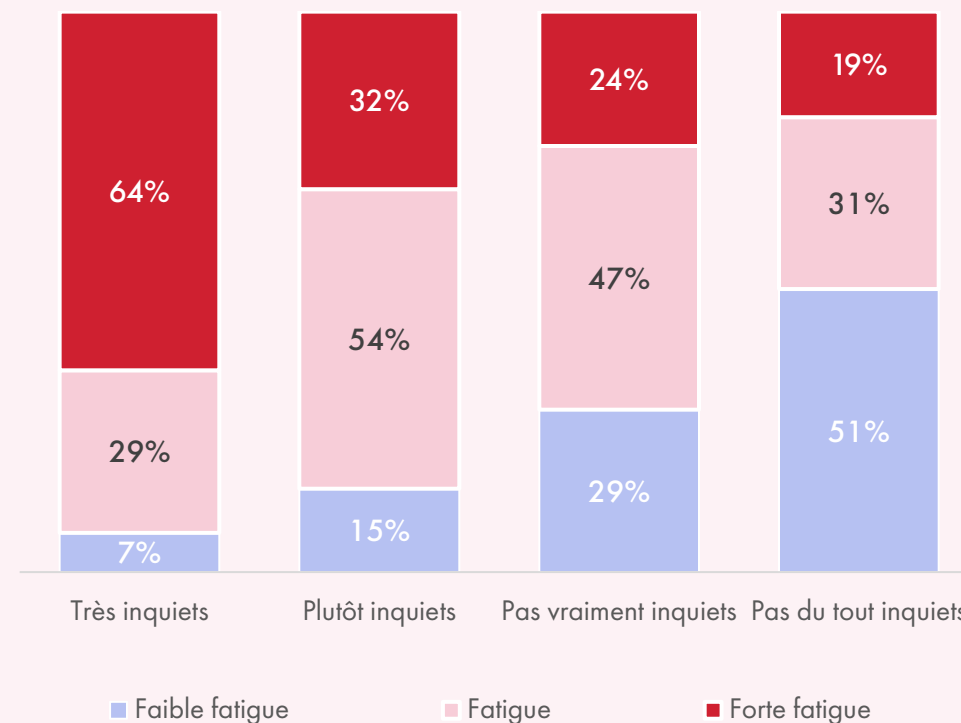

# 42% des Français ont le sentiment de subir leur existence. Seulement 25 % chez ceux qui disposent d'un patrimoine important

« Avez-vous le sentiment de mener la vie que vous avez choisie, d'avoir prise sur votre existence ? »

Base totale, n=4000

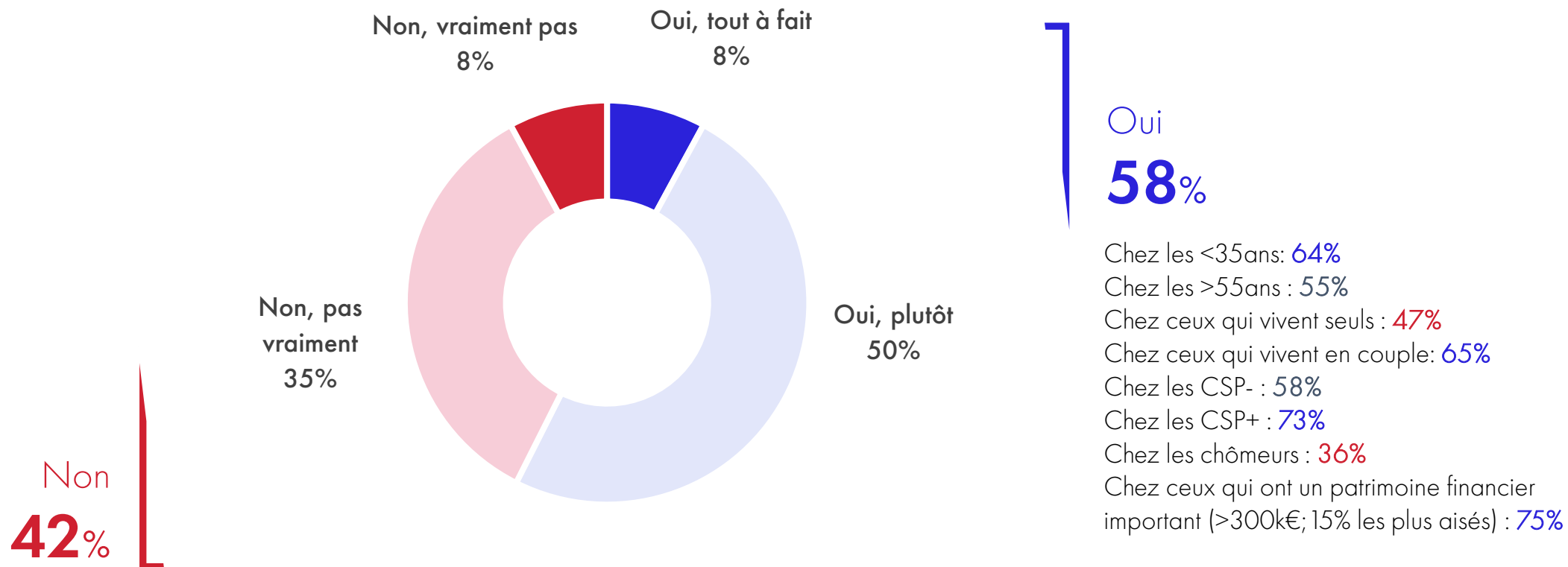

# Le sentiment d'être respecté : minoritaire dans le rapport à l'Etat

« Dans les différents domaines ci-dessous, dans quelle mesure avez-vous le sentiment d'être respecté(e) : »

Base totale, n=4000

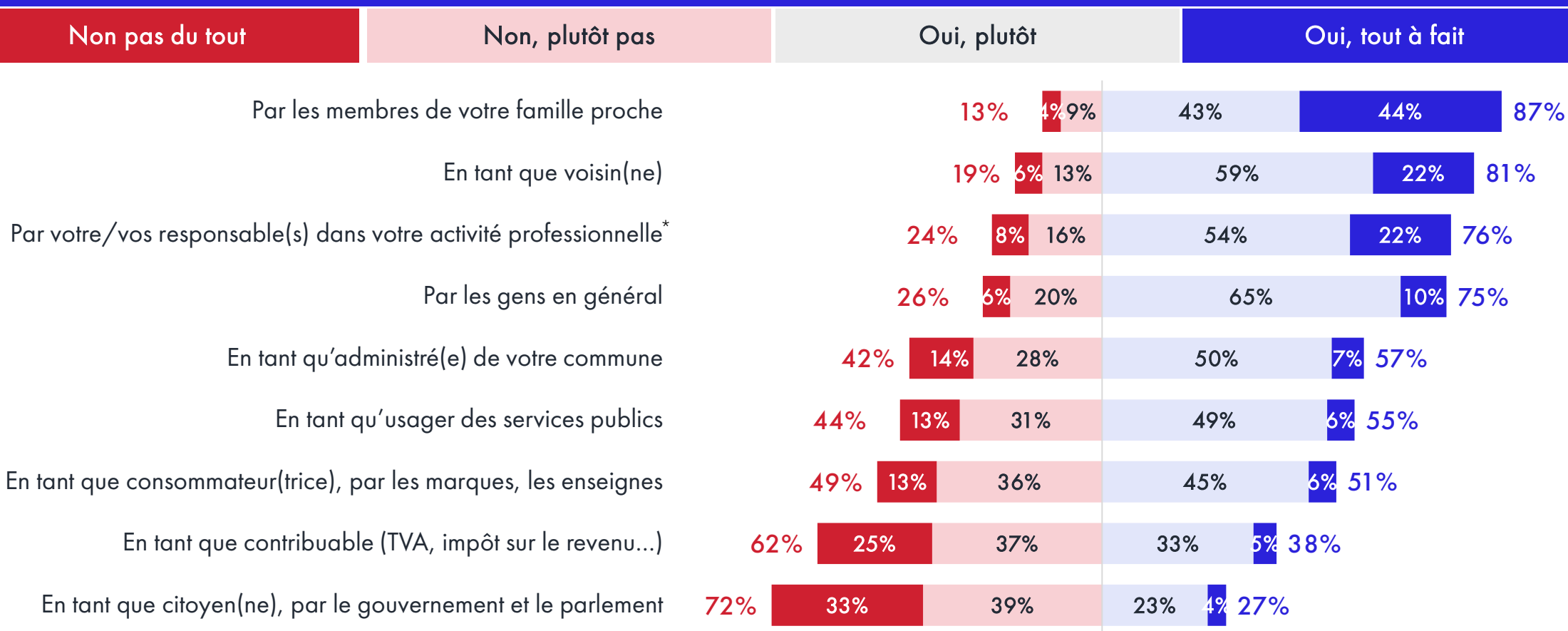

# Score de sentiment d'être respecté en général

Score de sentiment d'être respecté en général

Base totale, n=4000

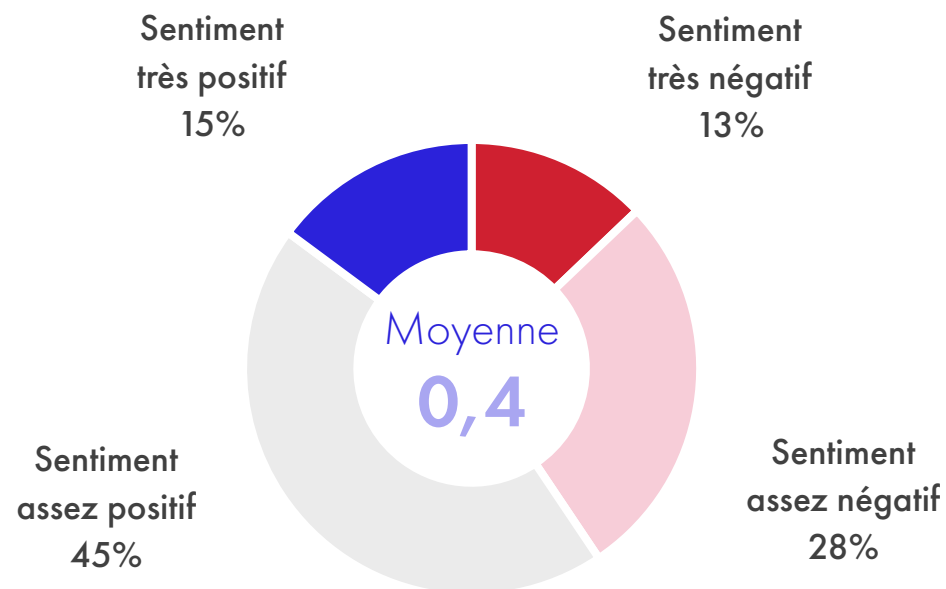

## Note méthodologique : création du score

Ce score a été construit sur l'agrégat des réponses au fait de se sentir respecté :

- En tant que citoyen(ne), par le gouvernement et le parlement
- En tant que contribuable (TVA, impôt sur le revenu...)
- En tant que consommateur(trice), par les marques, les enseignes
- En tant qu'utilisateur des services publics
- En tant qu'administré(e) de votre commune
- Par les gens en général
- Par votre/vos responsable(s) dans votre activité professionnelle
- En tant que voisin(ne)
- Par les membres de votre famille proche

# Score de sentiment d'être respecté est plus faible chez les chômeurs et les inactifs

Score de sentiment d'être respecté en général

Base totale, n=4000

En fonction de la CSP

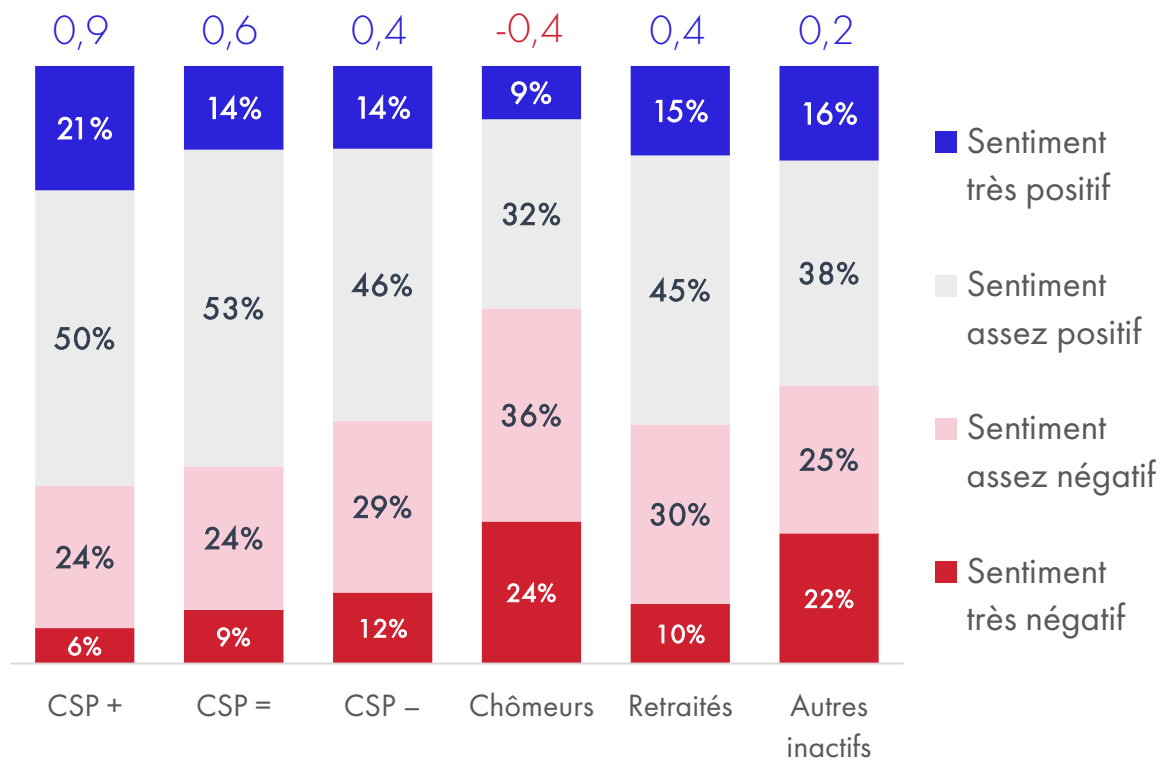

En fonction de l'âge

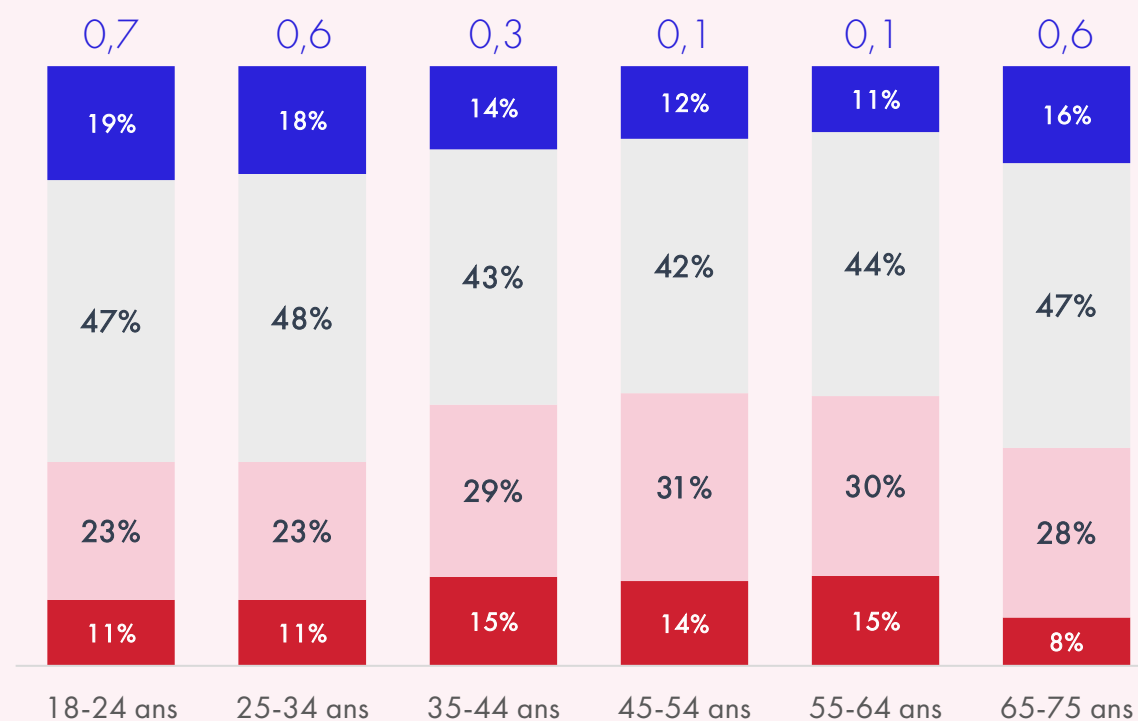

# Le sentiment d'être respecté est très lié au niveau de vie et, plus encore, au niveau du patrimoine

Score de sentiment d'être respecté en général

Base totale, n=4000

**En fonction du niveau de vie du foyer**  
(revenus mensuels nets par unité de consommation)

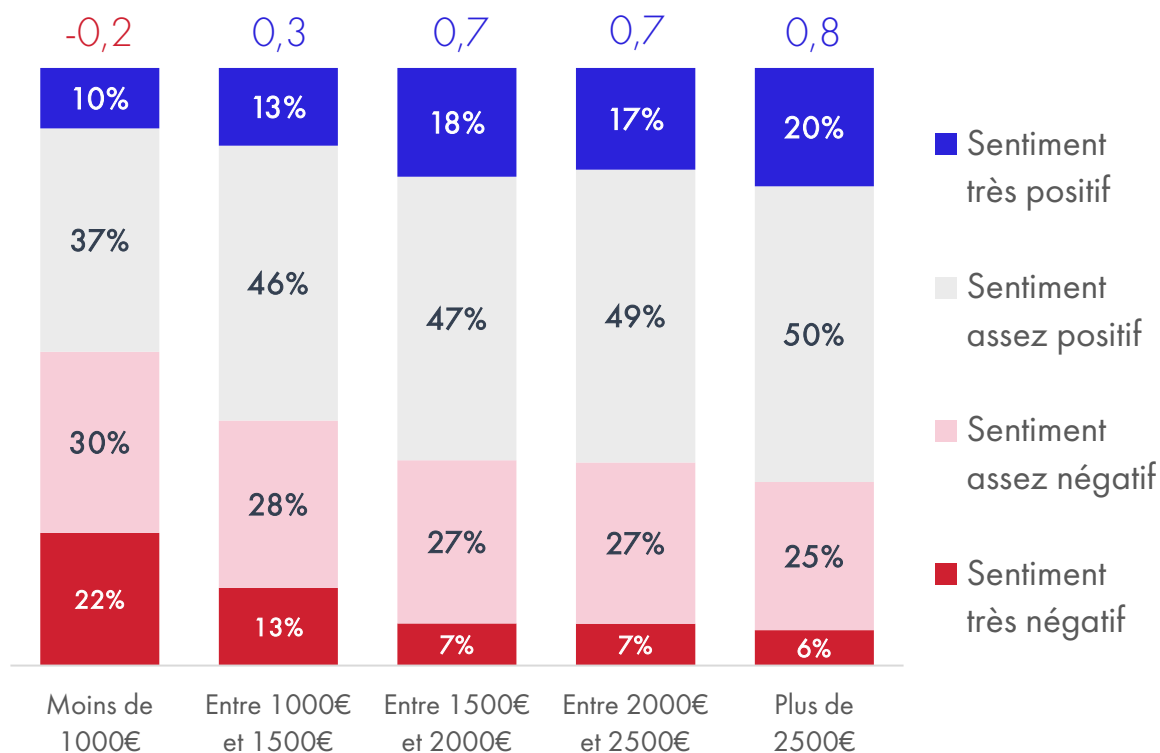

**En fonction du niveau de patrimoine**  
(Patrimoine financier et immobilier)

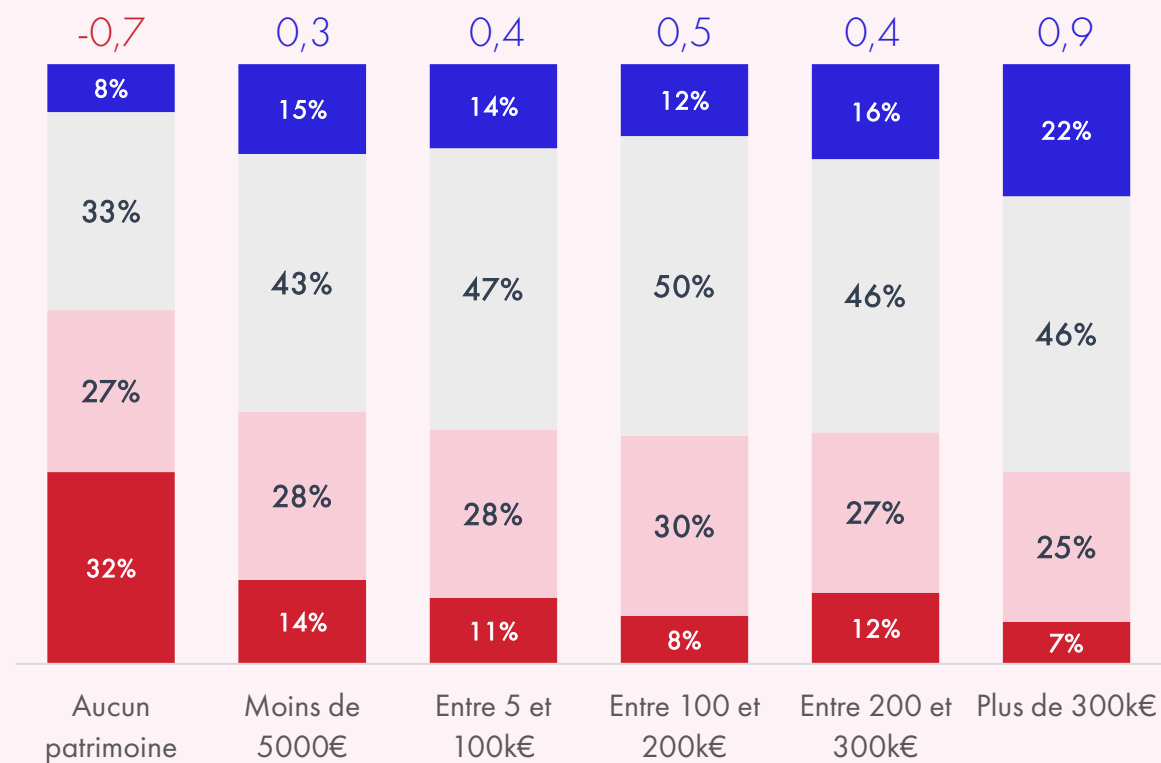

# Le sentiment d'être respecté selon les groupes de la typologie

Score de sentiment d'être respecté en général

Base totale, n=4000

En fonction des groupes de la typologie

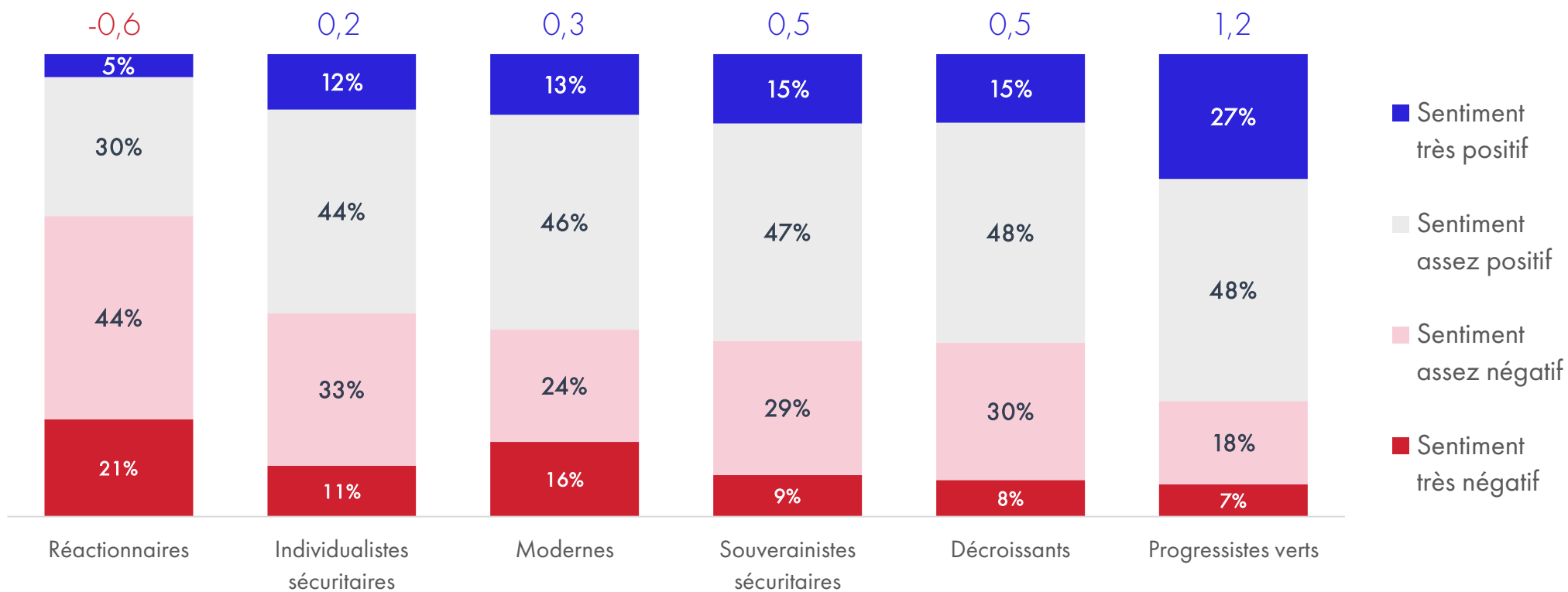

# Le rapport au cadre de vie

---

[Retour au sommaire](#)

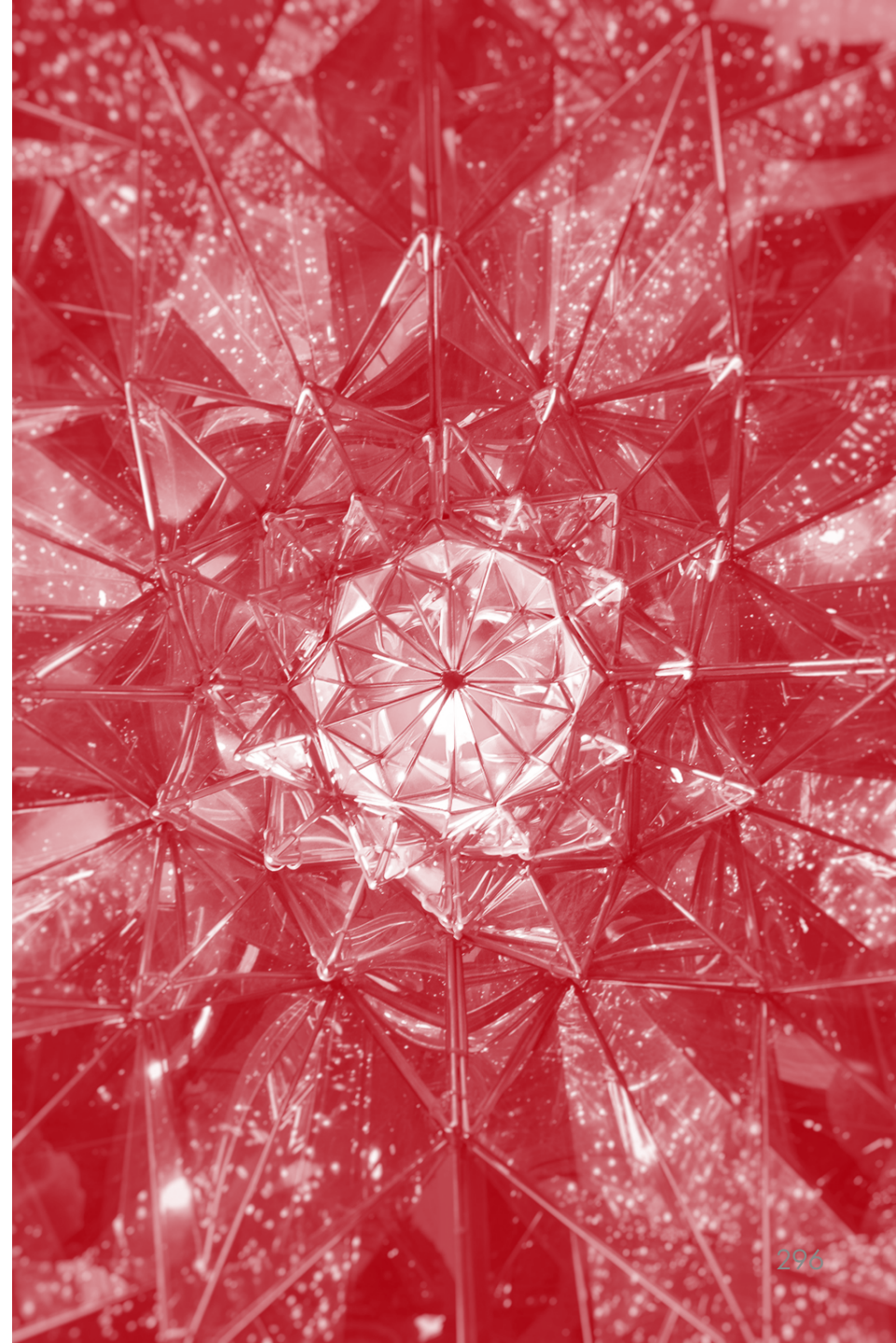

# Le lieu de vie idéal repose sur 3 piliers : la proximité des proches, la sécurité et le contact avec la nature

« Dans l'idéal, sans tenir compte des contraintes, si vous pouviez choisir librement votre lieu de vie, parmi les caractéristiques suivantes, que recherchiez-vous en priorité ? »

Base totale, sous-échantillon en 2, n=1999

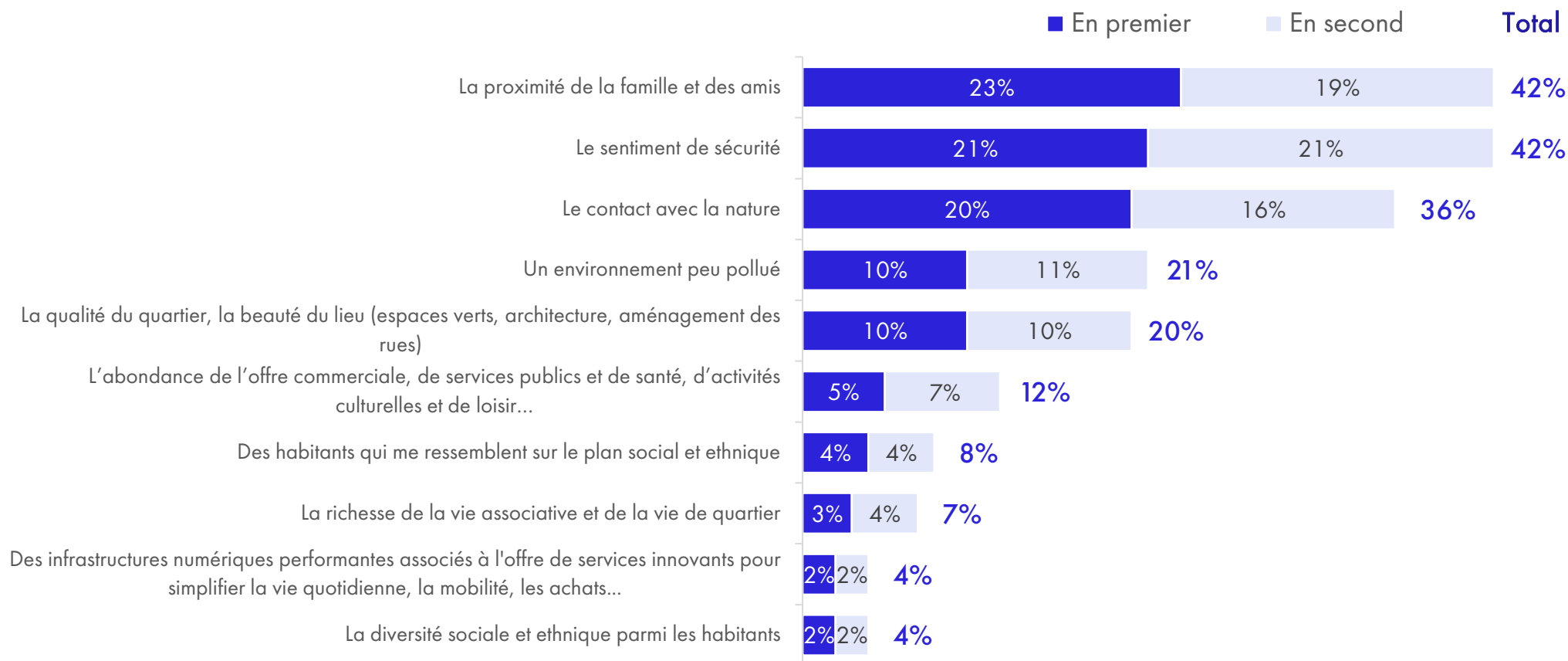

# Très forte progression de la sécurité. Fort recul des critères environnementaux et autres aménités

« Dans l'idéal, sans tenir compte des contraintes, si vous pouviez choisir librement votre lieu de vie, parmi les caractéristiques suivantes, que recherchiez-vous en priorité ? »

Base totale, sous-échantillon en 2, n=1999

% « En premier » + « en deuxième »

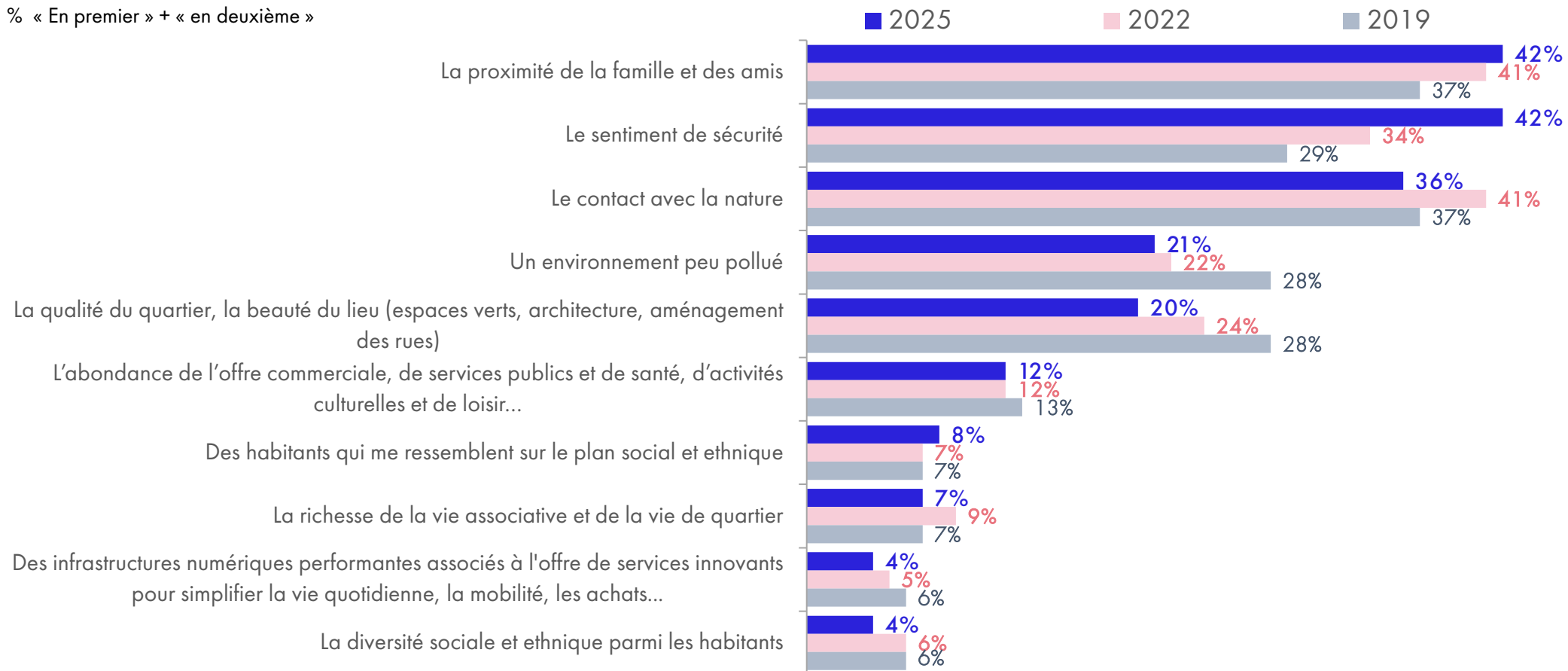

# 28 % des Français intéressés par l'habitat partagé, une proportion en recul

« Personnellement, pourriez-vous être intéressé(e) de vivre dans un lieu avec d'autres familles ayant décidé de mutualiser leurs ressources pour concevoir, réaliser et financer leur logement au sein d'un ensemble géré collectivement disposant d'équipements partagés ? »

Base totale, sous-échantillon en 3, n=1334

D'accord  
**28%**

Pas d'accord  
**56%**

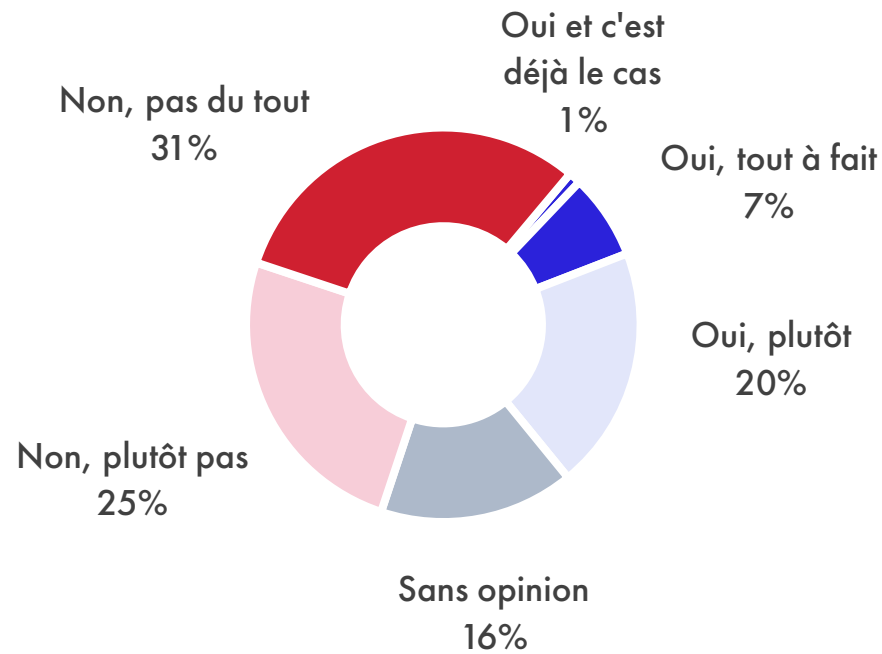

Évolution  
En fonction du statut d'occupation du logement actuellement

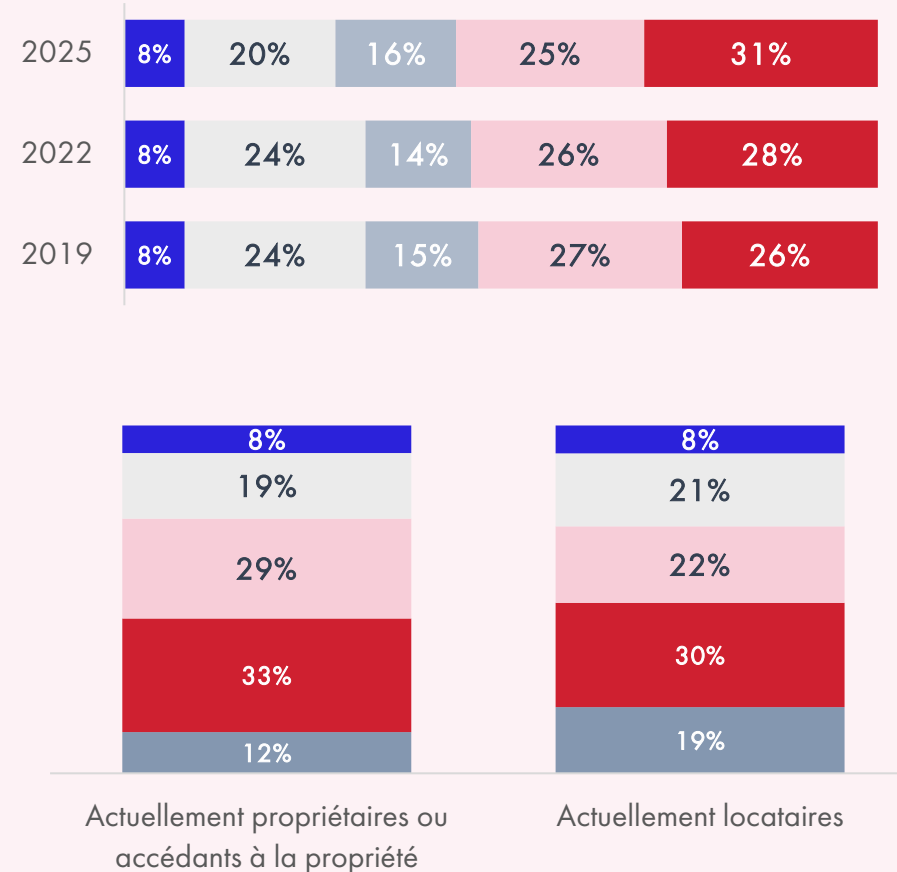

# L'intérêt pour l'habitat partagé est un peu plus fréquent chez les jeunes et les habitants des villes-centres des grandes métropoles

« Personnellement, pourriez-vous être intéressé(e) de vivre dans un lieu avec d'autres familles ayant décidé de mutualiser leurs ressources pour concevoir, réaliser et financer leur logement au sein d'un ensemble géré collectivement disposant d'équipements partagés ? »

Base totale, sous-échantillon en 3, n=1334

En fonction de l'âge

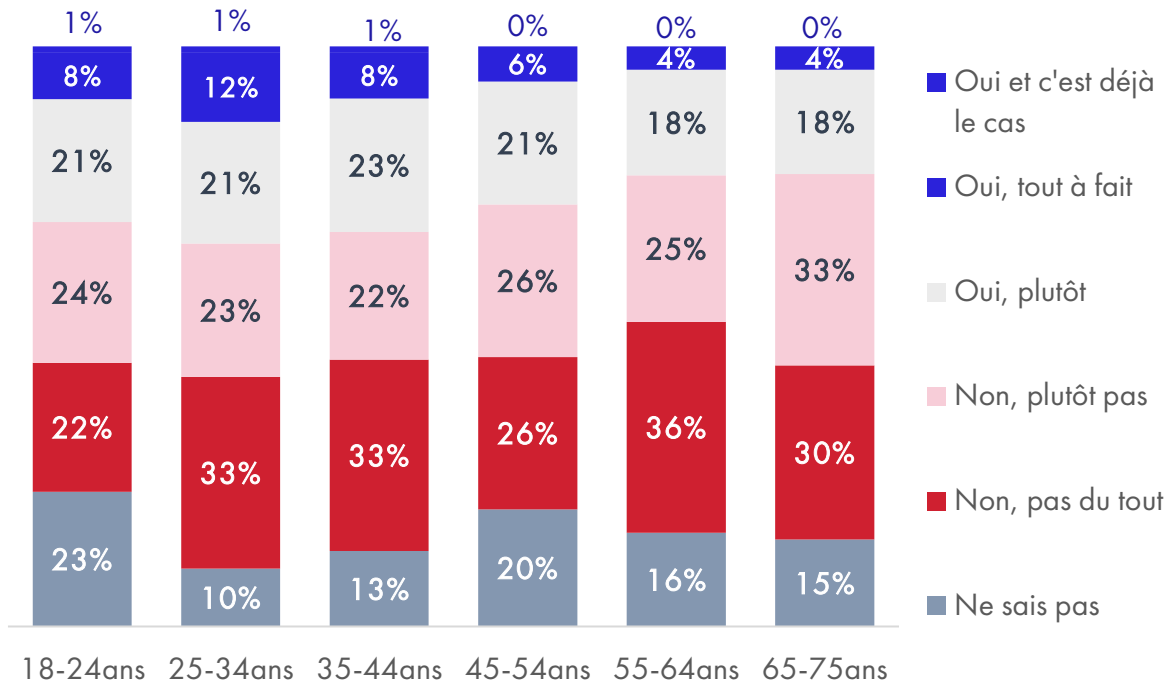

En fonction de la zone urbaine de résidence

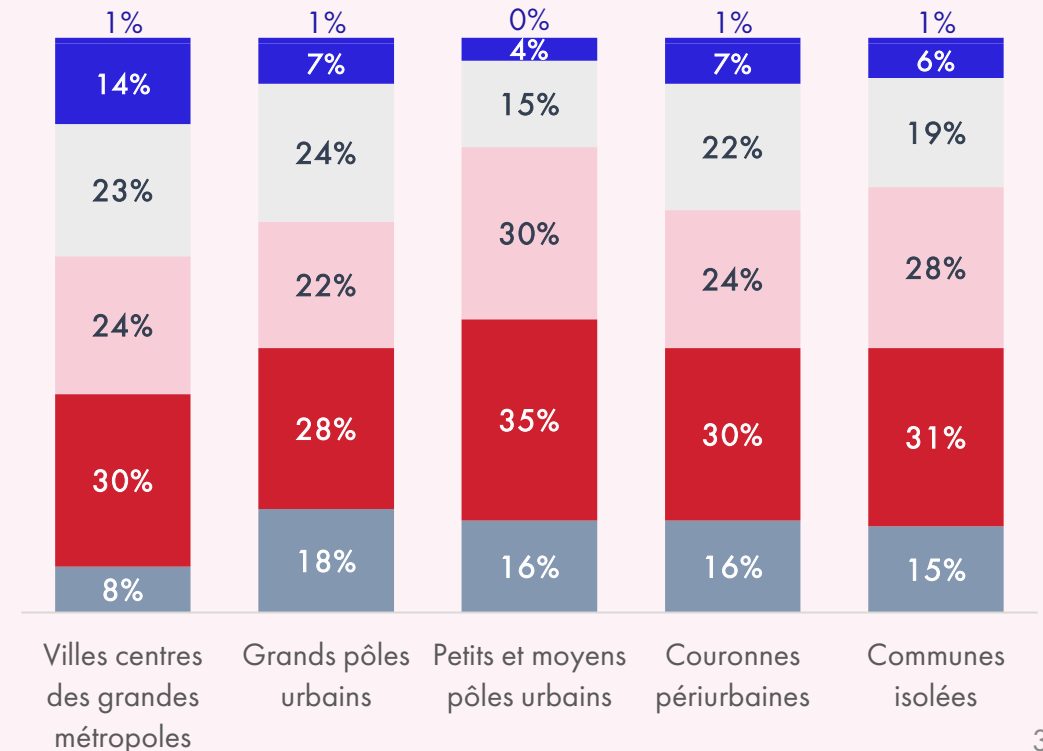

# Le rapport aux dystopies

---

[Retour au sommaire](#)

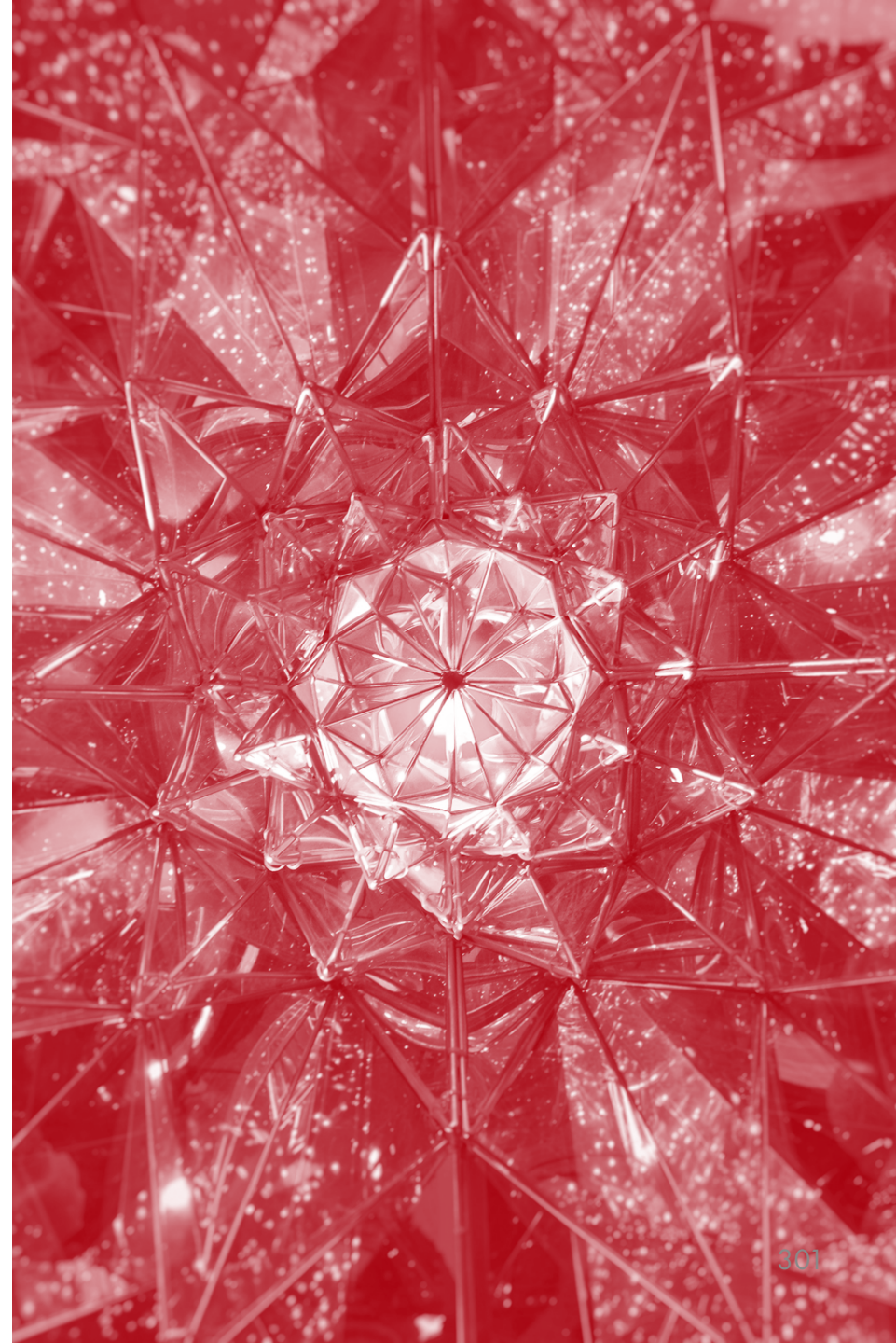

# Les Français, très majoritairement, n'excluent la réalisation d'aucun des scénarios catastrophes qui leur ont été présentés

« Veuillez associer à chacun des scénarios catastrophe ci-dessous une estimation du caractère plus ou moins probable que vous lui voyez pour les 10 ou 20 ans à venir. »

Base totale, n=4000

Note de 0 à 10 : 0, le scénario vous semble impossible ; 10, le scénario vous semble certain. Les notes intermédiaires vous permettent de nuancer votre jugement

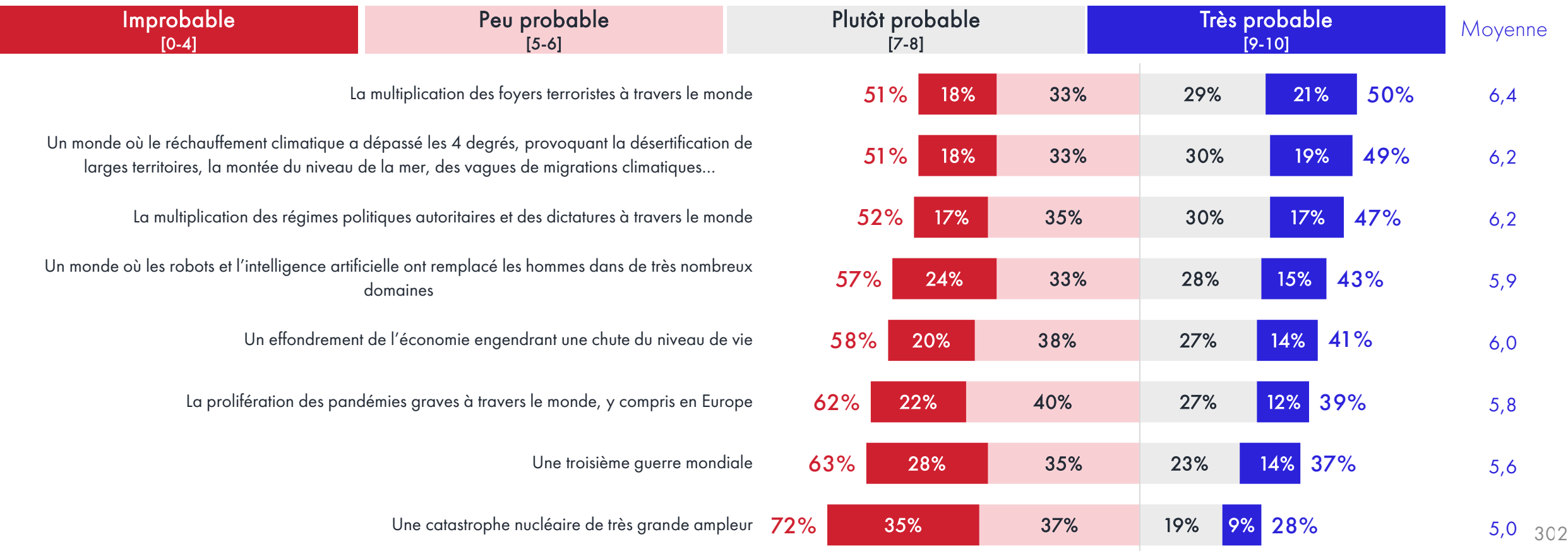

# Les conséquences du changement climatique reculent nettement dans la hiérarchie des scénarios jugés les plus probables

« Veuillez associer à chacun des scénarios catastrophe ci-dessous une estimation du caractère plus ou moins probable que vous lui voyez pour les 10 ou 20 ans à venir. »

Base totale, n=4000

## Sous-total « Très probable »

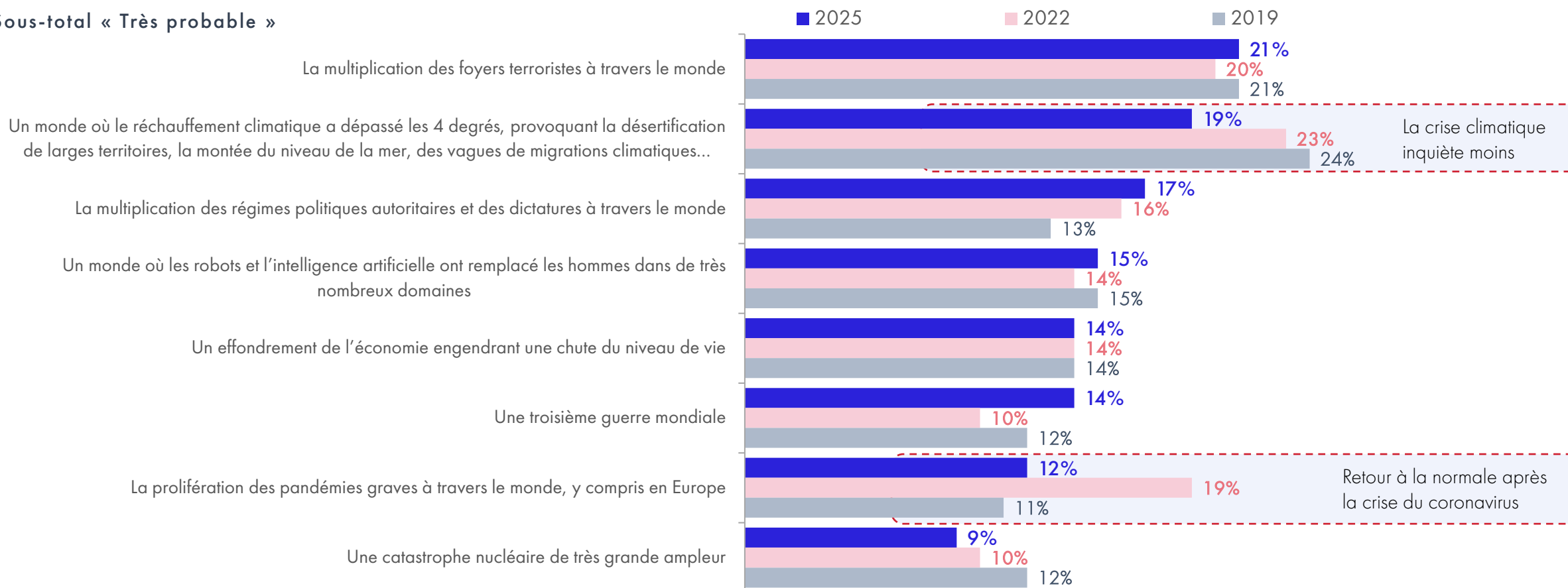

# Les plus jeunes ont une perception très différente de la probabilité des différents scénarios et sont globalement moins inquiets

« Veuillez associer à chacun des scénarios catastrophe ci-dessous une estimation du caractère plus ou moins probable que vous lui voyez pour les 10 ou 20 ans à venir. »

Base totale, n=4000

## Sous-total « Très probable » en fonction de l'âge

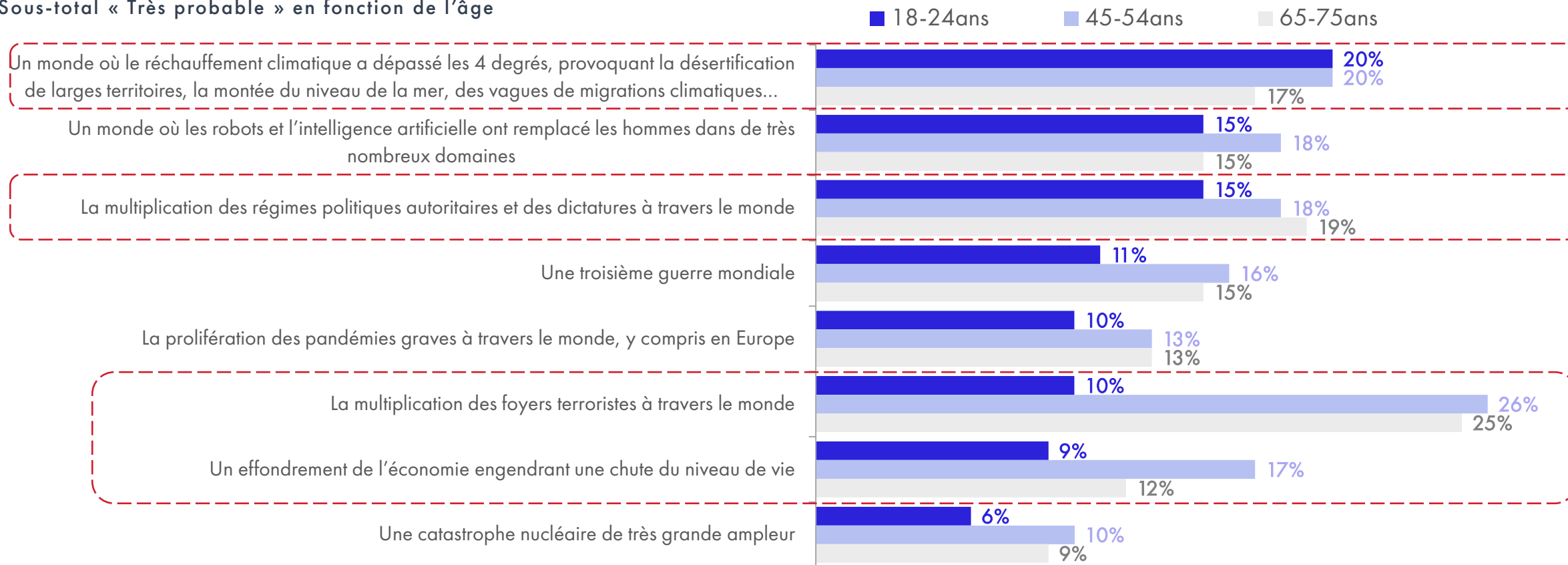

# Les CSP- et les inactifs, globalement plus inquiets, redoutent plus souvent l'effondrement de l'économie, le terrorisme ou une 3ème guerre mondiale

« Veuillez associer à chacun des scénarios catastrophe ci-dessous une estimation du caractère plus ou moins probable que vous lui voyez pour les 10 ou 20 ans à venir. »

Base totale, n=4000

## Sous-total « Très probable » en fonction de la CSP

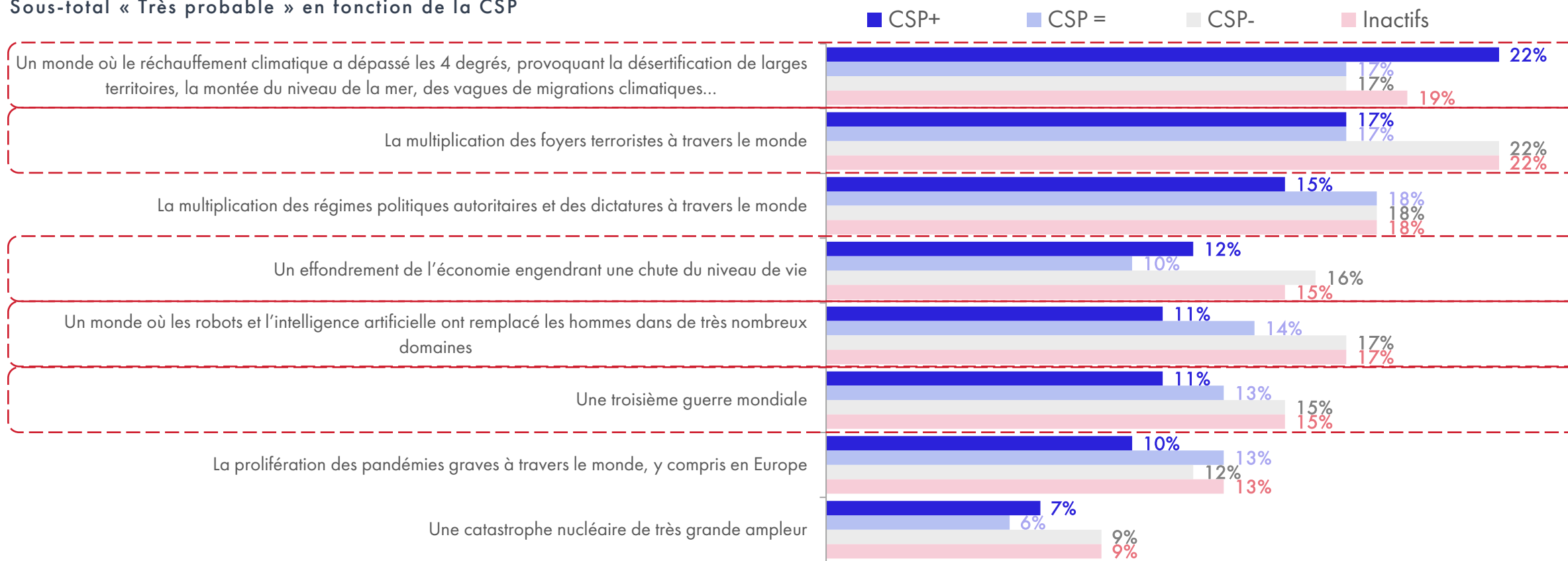

# Le scénario le plus terrifiant pour les Français est la possibilité d'une 3<sup>ème</sup> guerre mondiale

« Parmi l'ensemble de ces scénarios, lequel est celui qui vous semble, personnellement, le plus terrifiant ? »

Base totale, n=4000

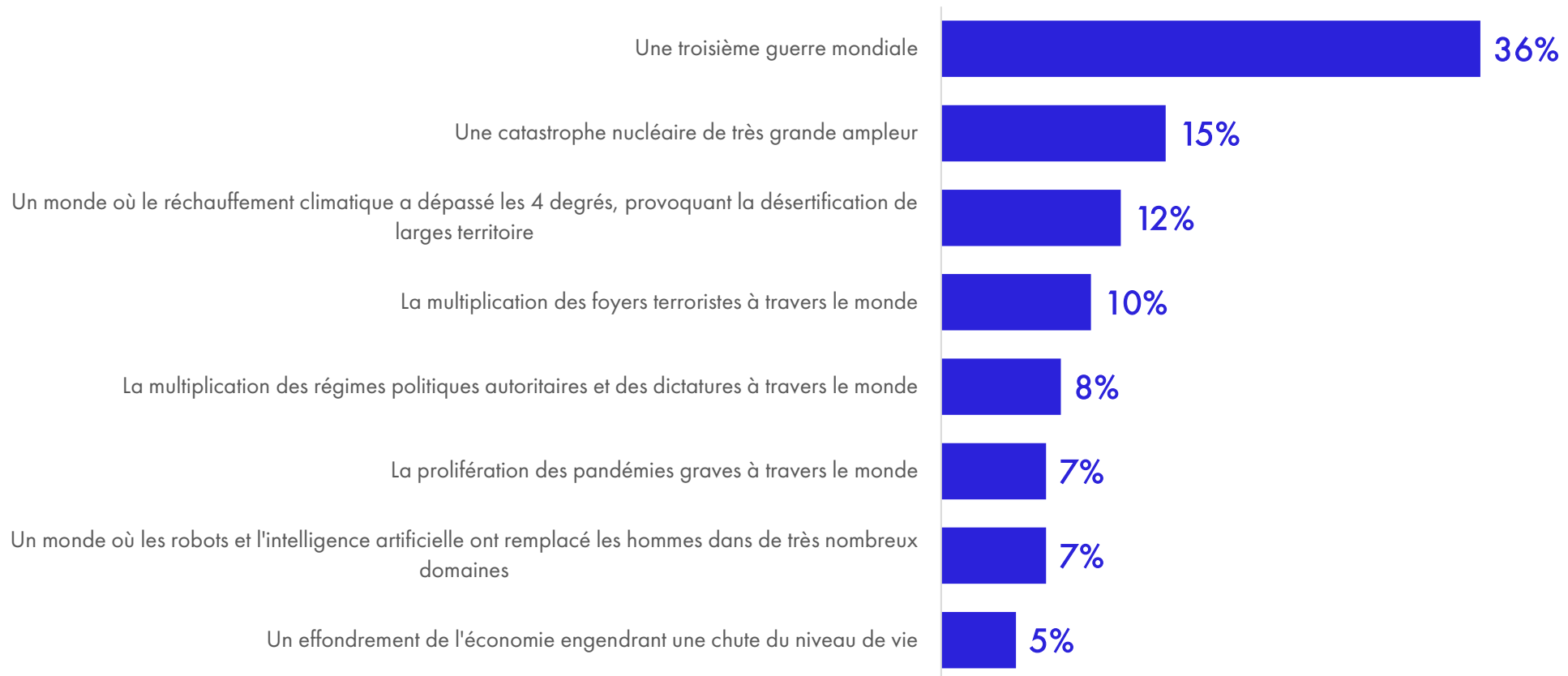

# Une hiérarchie de la terreur sensible à l'actualité : forte progression de la 3ème guerre mondiale, recul de la pandémie. Recul marqué de la catastrophe écologique

« Parmi l'ensemble de ces scénarios, lequel est celui qui vous semble, personnellement, le plus terrifiant ? »

Base totale, n=4000

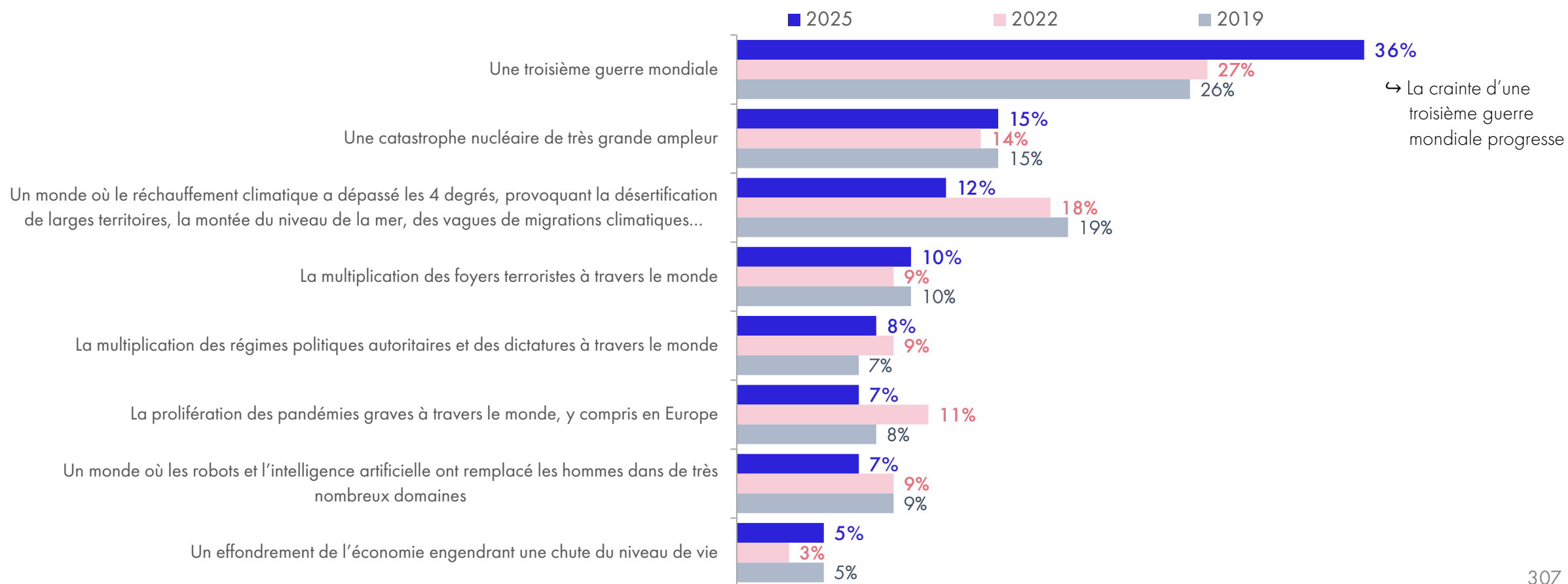

# Évaluation des scénarios les plus terrifiants en fonction de l'âge et de la CSP

« Parmi l'ensemble de ces scénarios, lequel est celui qui vous semble, personnellement, le plus terrifiant ? »

Base totale, n=4000

En fonction de l'âge

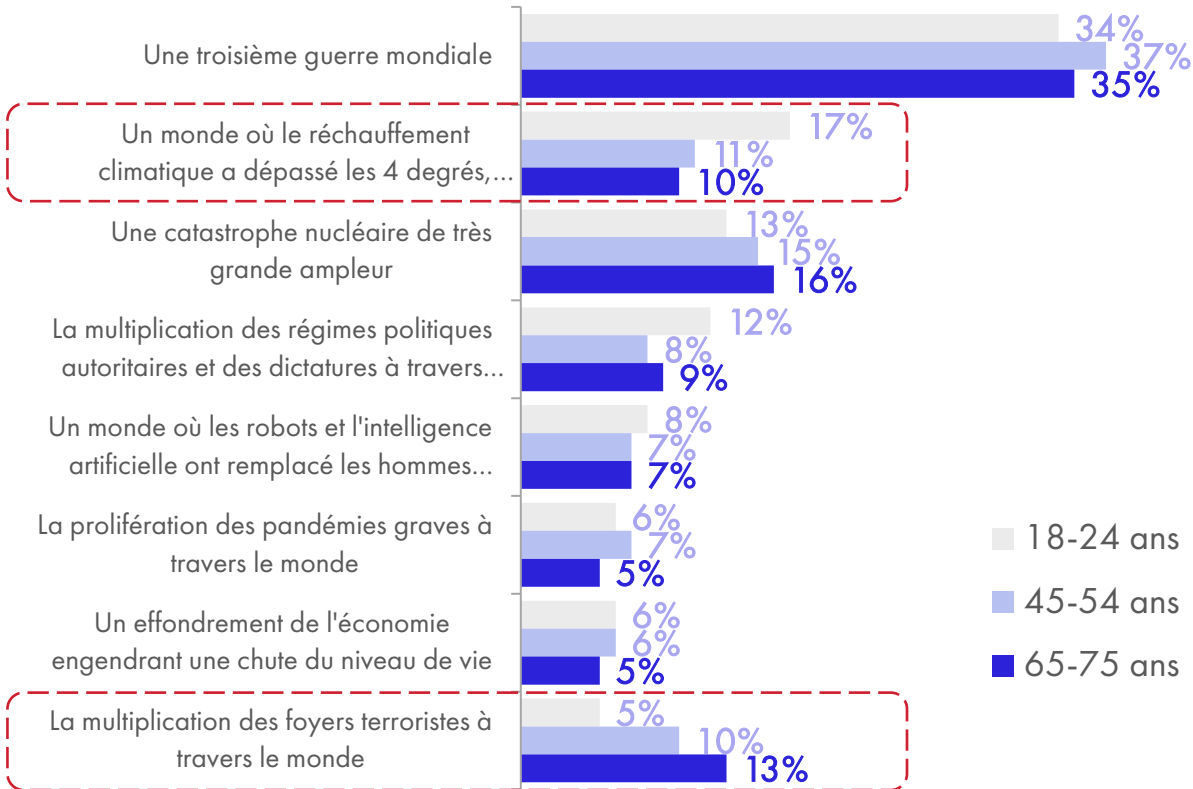

En fonction de la CSP

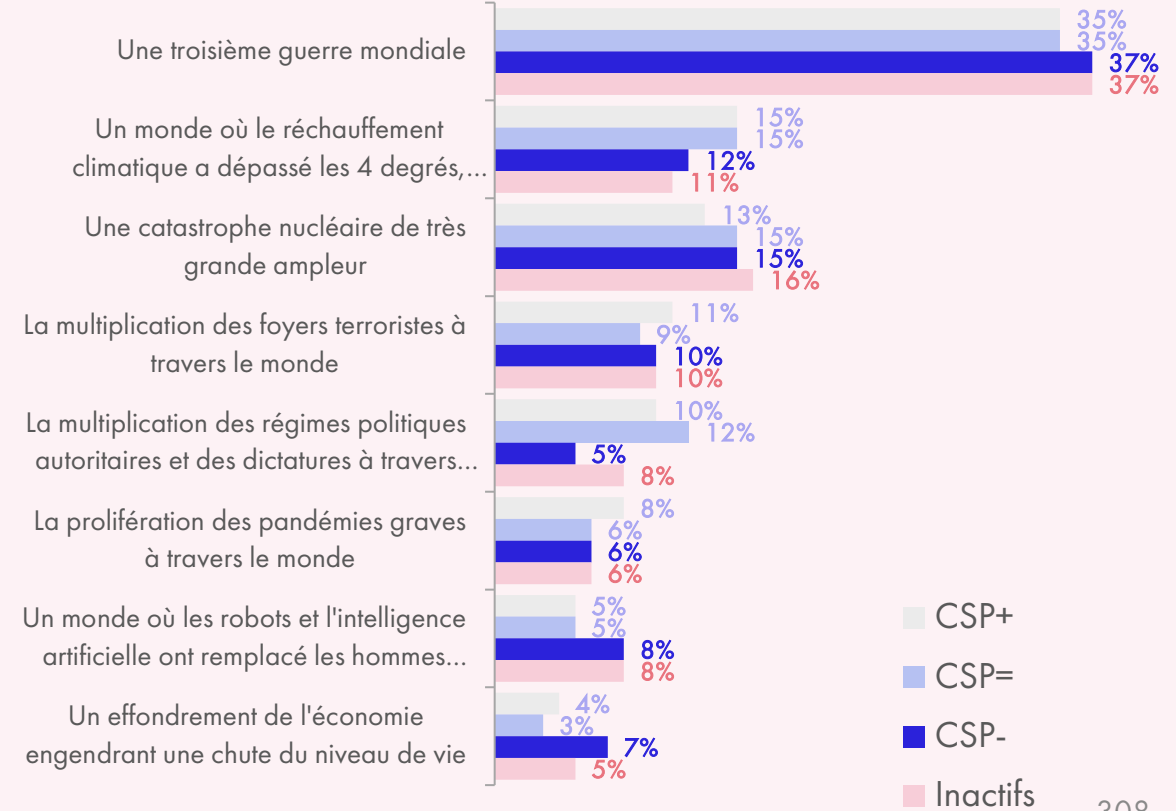

# Des scénarios catastrophes qui diffèrent selon les groupes de la typologie

« Parmi l'ensemble de ces scénarios, lequel est celui qui vous semble, personnellement, le plus terrifiant ? »

Base totale, n=4000

En fonction des groupes de la typologie

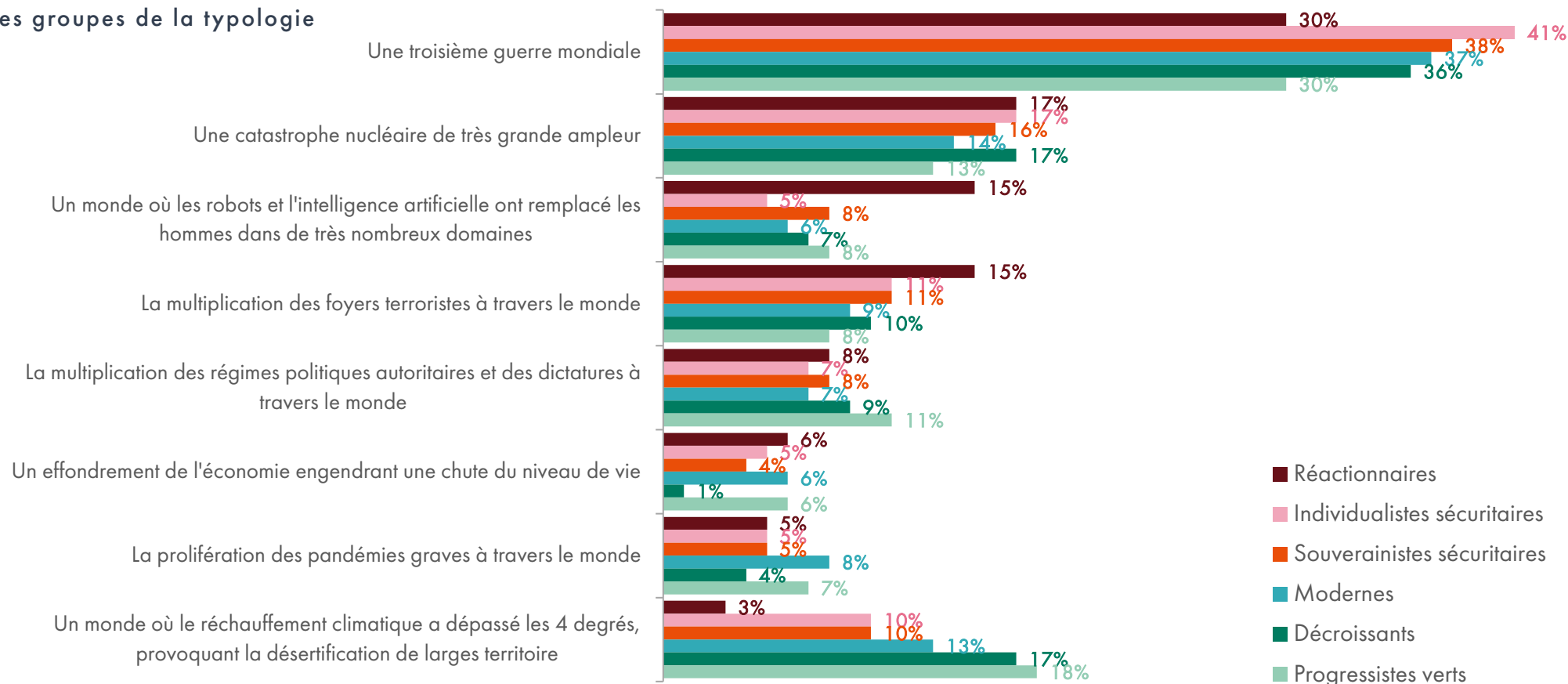

# Une troisième guerre mondiale : le scénario le plus terrifiant, mais pas le plus probable

Croisement :

%Probabilité que le scénario se réalise dans les années à venir (Note>6) X %Ce scénario est le plus terrifiant

Base totale, n=4000

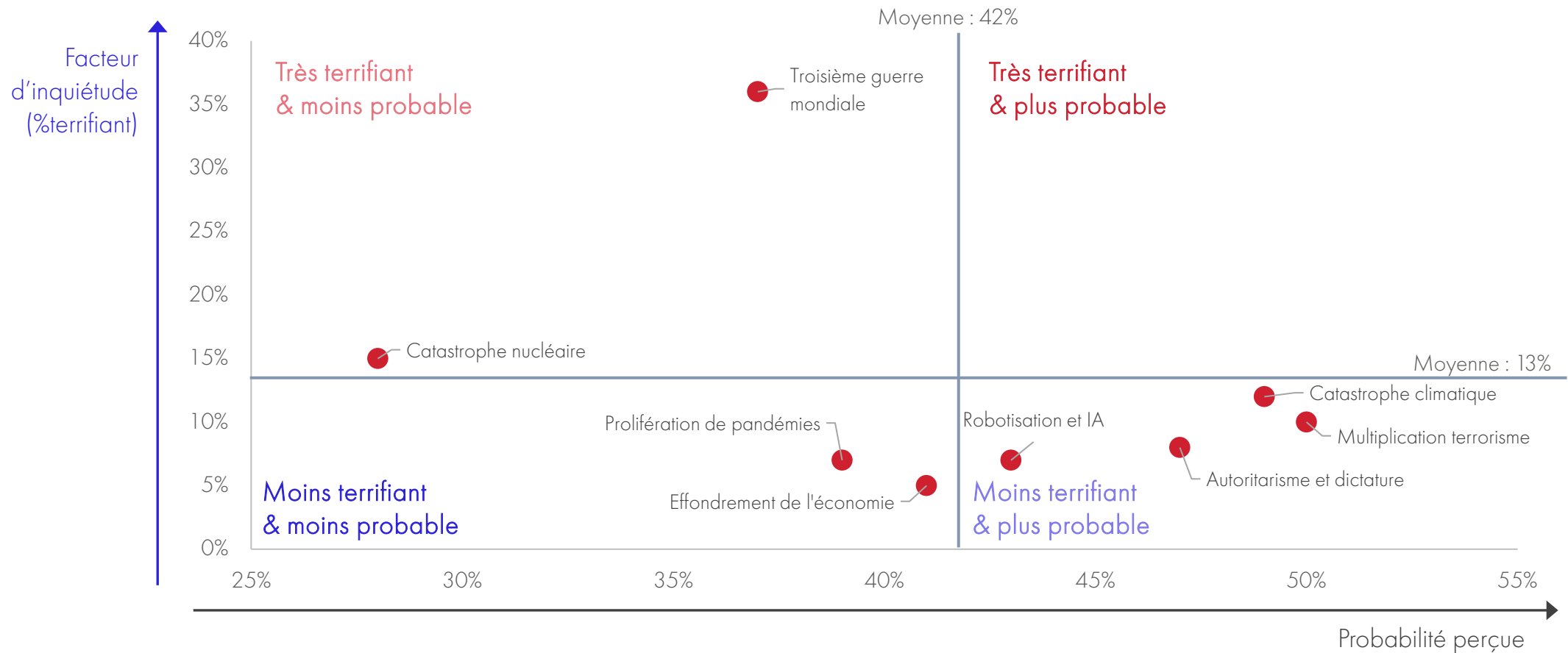

# Évolution de la perception des scénarios dystopiques : Le risque d'une 3<sup>ème</sup> guerre mondiale devient à la fois plus probable et plus inquiétant

Croisement :

%Probabilité que le scénario se réalise dans les années à venir (Note>6) X %Ce scénario est le plus terrifiant

Base totale, n=4000

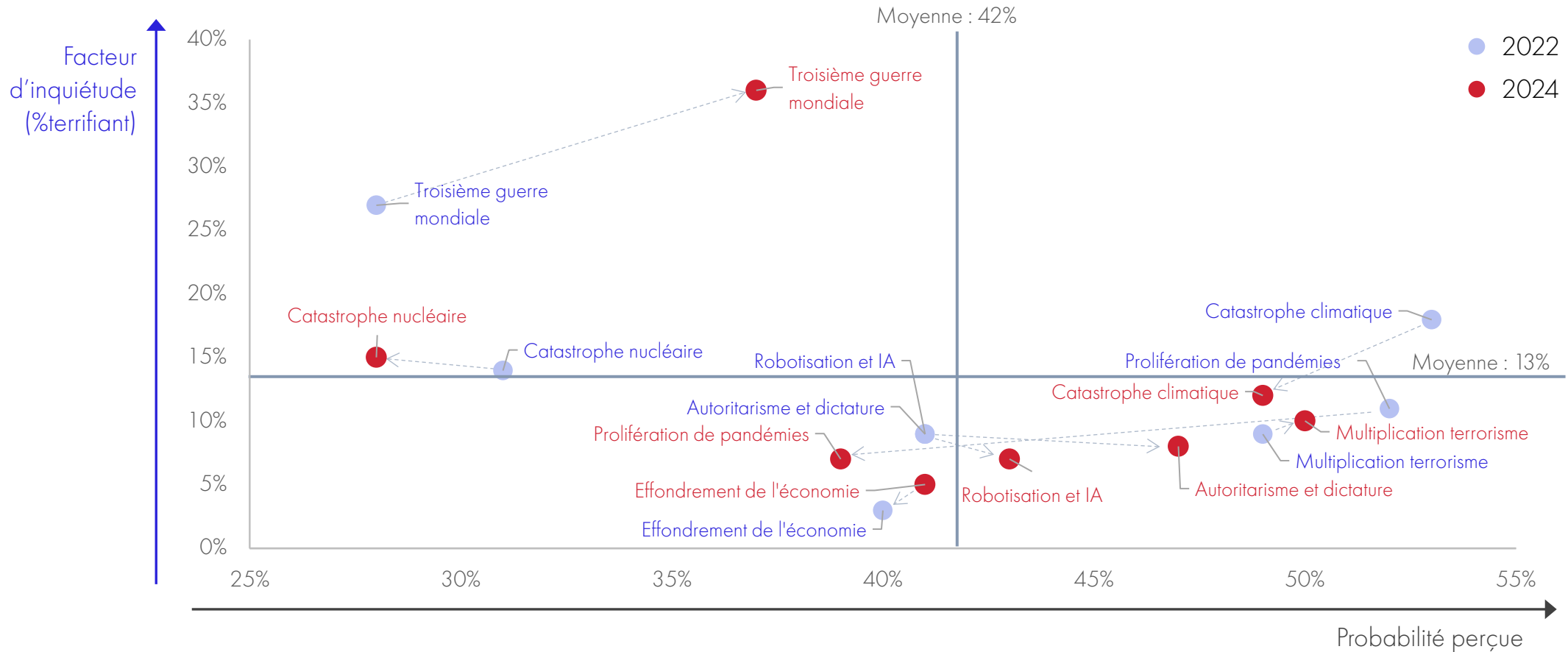

# Contacts

---

## **Philippe Moati**

Cofondateur de L'ObSoCo

p.moati@lobsoco.com

09 81 04 57 85

## **Guénaëlle Gault**

Directrice générale de L'ObSoCo

g.gault@lobsoco.com

09 81 04 57 85

## **Sébastien Boulonne**

Chef de projets études à L'ObSoCo

s.boulonne@lobsoco.com

09 81 04 57 85